

**Freistaat Bayern**

**Haushaltsplan  
1979/1980**

**Einzelplan 02**

für den Geschäftsbereich

des Bayerischen Ministerpräsidenten  
und der Staatskanzlei

## Inhalt

	Seite
<b>Vorwort</b> .....	2
Allgemeine Erläuterungen zur Veranschlagung der Haushaltsmittel 1979 und 1980 ...	5
Kapitel <b>02 01</b> Ministerpräsident und Staatskanzlei .....	6
Kapitel <b>02 02</b> Sammelansätze für den Gesamtbereich des Epl. 02 .....	16
Kapitel <b>02 03</b> Allgemeine Bewilligungen .....	18
Kapitel <b>02 04</b> Landeszentrale für politische Bildungsarbeit .....	22
Kapitel <b>02 05</b> Landesamt für Datenverarbeitung .....	26
Kapitel <b>02 06</b> Landesbeauftragter für den Datenschutz .....	40
<b>Abschluß</b> .....	44
<b>Übersicht</b> Verpflichtungsermächtigungen .....	45
<b>Stellenplan</b> .....	47
<b>Anlage S</b> Sonderausweis der staatlichen Hochbaumaßnahmen mit mehr als 250 000 DM Gesamtkosten im Einzelfall für den Bereich des Epl. 02 .....	55

## Vorwort zum Einzelplan 02 Ministerpräsident und Staatskanzlei

### A. Aufgaben und Aufbau der Verwaltung in den wichtigsten Grundzügen

Zur Unterstützung des Ministerpräsidenten und der Staatsregierung in ihren verfassungsmäßigen Aufgaben besteht eine **Staatskanzlei**. Vorgänger der Bayerischen Staatskanzlei war das „Staatsministerium des Königl. Hauses und des Äußern“, ab 1. Januar 1919 das „Staatsministerium des Äußern“.

Der Aufgabenkreis der Staatskanzlei umfaßt insbesondere die Bearbeitung der in § 1 der Verordnung über die Geschäftsverteilung der Bayerischen Staatsregierung vom 11. April 1972 (GVBl S. 157) genannten Angelegenheiten. Hierzu zählen u.a. auch die Belange der Geschäftsstelle des **Landespersonalausschusses**, der **Landeszentrale für politische Bildungsarbeit**, des **Landesbeauftragten für den Datenschutz** und des **Landesamtes für Datenverarbeitung**.

### B. Wesentliche organisatorische Änderungen gegenüber dem Vorjahr

Auf Grund des Art. 27 des Bayerischen Datenschutzgesetzes vom 28. April 1978 (GVBl S. 165) wurde ein **Landesbeauftragter für den Datenschutz** bestellt. Die Personal- und Sachausgaben für den Landesbeauftragten und die zur Erfüllung seiner Aufgaben einzurichtende Geschäftsstelle werden in dem durch den Nachtragshaushaltsplan 1978 neu eingerichteten Kapitel 02 06 nachgewiesen.

Ein Teil der Abteilung München des Staatsministers für Bundesangelegenheiten ist der Staatskanzlei angegliedert worden. Die Ausgaben und Stellen hierfür sind mit Beginn des Haushaltsjahres 1979 aus dem Einzelplan 12 (Kap. 12 01) auf den Einzelplan 02 (Kap. 02 01 und 02 03) übertragen worden.

## C. Gliederung der Einnahmen und Ausgaben

	1979 DM	1980 DM	1978 DM
Verwaltungseinnahmen und dgl. ....	310 200	322 200	287 200
Zuweisungen und Zuschüsse mit Ausnahme für Investitionen .....	693 000	363 000	1 278 800
Zuweisungen und Zuschüsse für Investitionen, besondere Finanzierungseinnahmen .....	5 786 300	5 731 300	5 879 000
<b>Gesamteinnahmen</b>	<b>6 789 500</b>	<b>6 416 500</b>	<b>7 445 000</b>
Personalausgaben .....	25 493 500	27 767 700	24 946 400
Sächliche Verwaltungsausgaben .....	19 183 300	19 107 200	19 687 400
Zuweisungen und Zuschüsse mit Ausnahme für Investitionen .....	1 958 100	1 863 100	1 213 600
Baumaßnahmen .....	80 000	-	-
Sonstige Ausgaben für Investitionen und Investitionsförderungsmaßnahmen .....	616 000	301 900	1 833 300
Besondere Finanzierungsausgaben .....	10 000	10 000	10 000
<b>Gesamtausgaben</b>	<b>47 340 900</b>	<b>49 049 900</b>	<b>47 690 700</b>
<b>Zuschuß</b>	<b>40 551 400</b>	<b>42 633 400</b>	<b>40 245 700</b>

## D. Personalsoll

	Stellen für 1979	Stellen für 1980	Stellen für 1978
Titel 422 01 Planmäßige Beamte .....	305	305	286
Titel 422 21 Beamte auf Widerruf im Vorbereitungsdienst .....	15	25	10
Titel 425 01 Angestellte .....	252	253	237
<b>Zusammen</b>	<b>572</b>	<b>583</b>	<b>533</b>
Ferner:			
Titel 426 01 Arbeiter .....	34	34	33

## E. Gliederung der Ausgaben nach großen Gruppen (ohne Personalausgaben)

	1979 DM	1980 DM	1978 DM
<b>I. Sächliche Verwaltungsausgaben</b>			
1. Repräsentative Verpflichtungen der Staatsregierung .....	900 000	935 000	829 000
2. Öffentlichkeitsarbeit der Staatsregierung .....	2 980 000	2 980 000	2 900 000
3. Fortbildungslehrgänge für Führungskräfte der Verwaltung .....	320 000	120 000	112 000
4. Sacharbeit der Landeszentrale für politische Bildungsarbeit .....	2 585 000	2 710 000	2 810 000
5. Kosten der Datenverarbeitung .....	6 978 500	7 138 500	6 650 200
6. Landesbeauftragter für den Datenschutz .....	157 000	127 000	-
7. Sonstige sächliche Verwaltungsausgaben .....	5 262 800	5 096 700	6 386 200
Zusammen	19 183 300	19 107 200	19 687 400
<b>II. Zuweisungen und Zuschüsse mit Ausnahme für Investitionen</b>			
1. Zuwendungen bei Katastrophen und in sonstigen außerordentlichen Notfällen .....	50 000	50 000	50 000
2. Zuwendungen und Zuschüsse der Staatsregierung .....	810 000	620 000	720 000
3. Zuschüsse im Rahmen der Sacharbeit der Landeszentrale für politische Bildungsarbeit .....	715 000	790 000	90 000
4. Maßnahmen für gesamtdeutsche Angelegenheiten .....	380 000	400 000	350 000
5. Sonstige Zuweisungen und Zuschüsse .....	3 100	3 100	3 600
Zusammen	1 958 100	1 863 100	1 213 600
<b>III. Baumaßnahmen</b>			
Hochbaumaßnahmen mit mehr als 250 000 DM Gesamtkosten im Einzelfall ..	-	-	-
<b>IV. Sonstige Ausgaben für Investitionen und Investitionsförderungsmaßnahmen</b>			
1. Anschaffung von Dienstfahrzeugen .....	160 400	84 300	81 500
2. Erwerb von Geräten, Einrichtungsgegenständen und EDV-Programmen ..	455 600	217 600	1 751 800
Zusammen	616 000	301 900	1 833 300
<b>V. Besondere Finanzierungsausgaben</b>			
Kosten für Rechen-Computer-Zeiten auf EDV-Anlagen der Staatsverwaltung	10 000	10 000	10 000
<b>VI. Verpflichtungsermächtigungen</b> .....			
	-	5 000 000	5 230 000

## Allgemeine Erläuterungen zur Veranschlagung der Haushaltsmittel 1979 und 1980

Die veranschlagten Einnahmen und Ausgaben sind gemäß Art. 17 BayHO und VV Nr. 2 hierzu grundsätzlich einzeln erläutert. Die nachfolgenden allgemeinen Erläuterungen dienen insbesondere zur Vermeidung von Wiederholungen bei einer Vielzahl der in Betracht kommenden Titel:

1. Geringfügige Änderungen (Minderungen oder Erhöhungen) gegenüber dem Vorjahr sind aus Vereinfachungsgründen grundsätzlich nicht erläutert. Als geringfügig gelten dabei
  - 1.1 Änderungen bis einschließlich 3 000 DM,
  - 1.2 Änderungen unter 10 v.H. des Vorjahresansatzes, soweit der Änderungsbetrag 15 000 DM nicht überschreitet.
2. Bei den Titeln 421 0. (Bezüge des Ministerpräsidenten), 422 0. (Bezüge der planmäßigen Beamten), 422 1. (Bezüge der Beamten zur Anstellung), 422 2. (Anwärterbezüge), 422 3. (Bezüge der abgeordneten Beamten), 425 0. (Vergütungen der Angestellten) sowie 426 0. bis 426 2. (Löhne der Arbeiter) sind Betragsänderungen nicht erläutert, soweit sie ausschließlich auf allgemeinen Besoldungs- oder Tarifierhöhungen und Stellenänderungen beruhen.
3. Bei Titel 451 0. (Zuschüsse zur Gemeinschaftsverpflegung) sind die Ausgaben nach dem voraussichtlichen Bedarf bei einem Tagessatz von 1 DM je Beschäftigten veranschlagt. Zuschüsse für Gemeinschaftsveranstaltungen sind nicht veranschlagt.
4. Im Stellenplan sind die Amtsbezeichnungen unter Berücksichtigung der Änderungen durch das 2. BesVNG und das Gesetz zur Änderung von Bezeichnungen der Richter und ehrenamtlichen Richter vom 22. Dezember 1975 (BGBl I S. 3176) sowie des Bayerischen Anpassungsgesetzes zum 2. BesVNG angegeben. Auf die Verordnung über die Beifügung von Zusätzen zu den Grundamtsbezeichnungen vom 1. August 1977 (GVBl S. 467), geändert durch Verordnung vom 15. März 1978 (GVBl S. 124), in Verbindung mit der Bekanntmachung des Staatsministeriums der Finanzen vom 31. August 1977 (StAnz Nr. 35), geändert durch Bekanntmachung vom 15. März 1978 (StAnz Nr. 13), über die Amtsbezeichnungen für Beamte des Freistaates Bayern wird hingewiesen.  
  
Die in den Haushalten 1977 und 1978 neu ausgebrachten Planstellen wurden nach sachgerechter Dienstpostenbewertung in den Haushalten 1979 und 1980 nachgeschlüsselt; hierbei wurden die durch das Bundesbesoldungsgesetz und die Rechtsverordnungen dazu festgelegten Obergrenzen eingehalten. Nach den gleichen Grundsätzen wurden die Zugänge bei den planmäßigen Beamten der Haushalte 1979 und 1980 geschlüsselt; durch das Haushaltsgesetz wird jedoch bestimmt, daß diese Stellenhebungen im Doppelhaushalt 1979/1980 für Beförderungen noch nicht in Anspruch genommen werden dürfen.  
  
Soweit umzuwandelnde Stellen besetzt sind, wurden gemäß Art. 21 BayHO entsprechende Umwandlungsvermerke (ku-Vermerke) aufgenommen bzw. beibehalten.
5. Die Hochbauausgaben sind im einzelnen in der Anlage S dargestellt und erläutert.
6. Soweit bei Verpflichtungsermächtigungen im Haushaltsplan keine Jahresbeträge angegeben sind (vgl. Art. 16 Satz 2 BayHO), dürfen entsprechende Verpflichtungen zu Lasten des jeweils folgenden Haushaltsjahres eingegangen werden.
7. Hinweise zu den Zweckbestimmungsseiten:  
Die Zweckbestimmungsseiten wurden wie bereits 1975/1976 zur Arbeitsvereinfachung und Druckkostensparnis im ADV-Verfahren erstellt.  
  
Dabei wurden
  - 7.1 die Gruppierungsnummern der neu ausgebrachten Titel unterstrichen,
  - 7.2 bei wegfallenden Titeln in der Betragsspalte drei Sterne (\*\*\*) ausgedruckt und
  - 7.3 bei den Hochbauausgaben der Anlage S im jeweiligen Kapitel eine fiktive Haushaltsstelle „710 00“ verwendet; die Einzelaufschlüsselung auf die zutreffenden Titel (710 01 bis 748 69) ergibt sich aus der Anlage S.

## 02 01 MINISTERPRAESIDENT UND STAATSKANZLEI

TITEL	RZ	ZWECKBESTIMMUNG	1979	1980	A SOLL 1978
			TSD.DM	TSD.DM	B IST 1977
1	2	3	4	5	C IST 1976
			TSD.DM		
MINISTERPRAESIDENT UND STAATSKANZLEI					
EINNAHMEN					
VERWALTUNGSEINNAHMEN UND DGL.					
111 01-9011		GEBUEHREN, BEITRAEGE, TARIFLICHE UND GEBUEHRENARTIGE ENTGELTE	-	-	A -
113 01-7011		ERLOESE AUS DEM VERKAUF VON GEGENSTAENDEN	5,0	5,0	A 5,0 C 5,5
119 01-1011		EINNAHMEN AUS VEROEFFENTLICHUNGEN VGL. VERMERK ZU 531 01.	268,0	280,0	A 243,0 B 260,1 C 211,2
119 69-0011		VERMISCHTE EINNAHMEN	2,0	2,0	A 2,0 B 31,4 C 3,1
124 01-4011		EINNAHMEN AUS VERMIETUNG, VERPACHTUNG UND NUTZUNG	24,0	24,0	A 27,0 B 25,8 C 26,1
ZUWEISUNGEN UND ZUSCHUESSE MIT AUSNAHME FUER INVESTITIONEN					
241 01-2011		SONSTIGE ERSTATTUNGEN VOM BUND	-	-	A -
251 02-8168		ZUWEISUNGEN VOM BUND ZUR FOERDERUNG DER FORSCHUNG UND ENTWICKLUNG DER DATENVERARBEITUNG	***	***	A - B 266,7 C 650,4
251 03-7168		ZUWEISUNGEN VOM BUND ZUR FOERDERUNG DER FORSCHUNG UND ENTWICKLUNG DER DATENVERARBEITUNG VGL. VERMERK ZU TG 73 (AUSGABEN).	-	-	A - B 1.209,9 C 857,8
GESAMTE EINNAHMEN			299,0	311,0	A 277,0 B 1.794,0 C 1.754,5
AUSGABEN					
PERSONALAUSGABEN					
412 01-5011		AUFWANDSENTSCHAEDIGUNGEN UND SITZUNGSGELDER FUER DIE MITGLIEDER DES LANDESPERSONALAUSSCHUSSES	18,0	18,0	A 18,0 B 14,4 C 14,4
421 01-4011		BEZUEGE DES MINISTERPRAESIDENTEN	223,7	233,8	A 176,6 B 166,8 C 158,3
422 01-3011		BEZUEGE DER PLANMAESSIGEN BEAMTEN	7.453,0	7.756,5	A 6.577,2 B 6.098,7 C 5.615,3
422 31-7011		BEZUEGE DER ABGEORDNETEN BEAMTEN	231,0	241,6	A 386,7 B 211,8 C 189,7
422 51-2011		MEHRRARBEITSVERGUETUNGEN FUER BEAMTE	-	-	A -

## Erläuterungen

**Vorbemerkung zu Kapitel 02 01**

Wegen Übernahme eines Teils der Abteilung München des Staatsministers für Bundesangelegenheiten sind auf die Titel 422 01, 425 01, 451 01, 453 01, 511 01 - 516 01, 518 01, 527 01, 811 01 und 812 01 Teilbeträge aus dem Kapitel 12 01 übertragen worden (vgl. Vorwort zum Epl. 02).

	1979	1980
	DM	DM
<b>Zu 119 01</b>		
1. Vertragsmäßige Ablieferung des staatlichen Anteils an den Bezugsgebühren der „Bayerischen Staatszeitung“ durch den Verlag Bayerische Staatszeitung GmbH. ....	20 000	20 000
2. Herausgabe des Gesetz- und Verordnungsblattes .....	248 000	260 000
Zusammen	268 000	280 000

1979 gegenüber 1978:

Mehr 25 000 DM infolge Erhöhung der Bezugsgebühren für das GVBl.

	DM
<b>Zu 124 01</b>	
1. Einnahmen aus Dienst- und Werkdienstwohnungen (einschließlich der Kostenbeiträge für Beleuchtung, Feuerung, Heizung, Wasser und dgl.) .....	12 500
2. Einnahmen aus Vermietung, Verpachtung und Nutzung von Grundstücken, Gebäuden, Wohnungen und dgl. ....	11 000
3. Einnahmen aus der Benutzung verwaltungseigener Geräte, Fahrzeuge usw. ....	500
Zusammen	24 000

**Zu 421 01**

Amtsgehalt und Wohnungsentschädigung einschließlich Zulagen und Zuwendungen.

Davon

Dienstaufwandsentschädigung 35 300 DM (1979), 36 900 DM (1980).

**Zu 422 01**

Bezüge einschließlich Zulagen und Zuwendungen.

Davon

Besondere Aufwandsentschädigungen 50 000 DM.

**Zu 422 31**

Bezüge einschließlich Zulagen und Zuwendungen.

**Zu 422 51 und 425 51**

Leertitel für den rechnungsmäßigen Nachweis der bei Kap. 02 02 Titel 422 51 bzw. 425 51 veranschlagten Ausgaben gemäß FMBek vom 8. Februar 1977 (FMBl S. 94).

## 02 01 MINISTERPRAESIDENT UND STAATSKANZLEI

TITEL	RZ	ZWECKBESTIMMUNG	1979	1980	A SOLL 1978
			TSD.DM	TSD.DM	B IST 1977
1	2	3	4	5	C IST 1976
			TSD.DM		
			6		
425 01-0011		VERGUETUNGEN DER ANGESTELLTEN	4.777,2	4.996,4	A 4.992,2 B 4.037,4 C 4.056,4
425 11-8011		VERGUETUNGEN FUER SONSTIGE HILFSLEISTUNGEN DURCH ANGESTELLTE	35,0	35,0	A 35,0 B 32,2 C 8,4
425 51-9011		UEBERSTUNDENVERGUETUNGEN FUER ANGESTELLTE	-	-	A
426 01-9011		LOEHNE DER ARBEITER	1.009,9	1.056,1	A 1.054,6 B 902,0 C 828,1
427 01-8011		BESCHAEFTIGUNGSENTGELTE, AUFWENDUNGEN FUER NEBEN-AMTLICH UND NEBENBERUFLICH TAETIGE	3,0	3,0	A 5,0 B 1,2 C 1,6
451 01-7011		ZUSCHUESSE ZUR GEMEINSCHAFTSVERPFLEGUNG	47,5	47,5	A 45,0 B 32,7 C 35,4
453 01-5011		TRENNUNGSGELD UND UMZUGSKOSTENVERGUETUNGEN	14,5	14,5	A 12,0 B 11,0 C 7,3
459 01-9011		PRUEFUNGVERGUETUNGEN	568,0	582,0	A 575,0 B 421,6 C 369,3
SAECHLICHE VERWALTUNGS-AUSGABEN					
511 01-5011		GESCHAEFTSBEDARF	150,7	153,7	A 155,0 B 115,0 C 103,9
512 01-4011		BUECHER UND ZEITSCHRIFTEN	53,7	55,7	A 43,0 B 50,7 C 44,3
513 01-3011		POST- UND FERNMELDEGEBUEHREN	430,0	440,5	A 430,0 B 342,2 C 379,4
514 01-2011		HALTUNG VON DIENSTFAHRZEUGEN	131,0	131,0	A 112,0 B 106,5 C 105,7
515 01-1011		GERAETE, AUSSTATTUNGS- UND AUSTRUESTUNGSGEGENSTAENDE FUER VERWALTUNGSZWECKE	132,0	136,0	A 120,0 B 113,4 C 85,3
515 11-9045		GERAETE, AUSSTATTUNGS- UND AUSTRUESTUNGSGEGENSTAENDE FUER DEN SELBSTSCHUTZ DER STAATLICHEN BEHOERDEN	-	-	A -
516 01-0011		DIENST- UND SCHUTZKLEIDUNG	7,9	7,0	A 6,5 B 5,2 C 4,7
517 01-9011		BEWIRTSCHAFTUNG DER GRUNDSTUECKE, GEBAEUDE UND RAEUME	290,0	295,0	A 240,0 B 273,5 C 244,3
518 01-8011		MIETEN UND PACTEN FUER GRUNDSTUECKE, GEBAEUDE UND RAEUME	94,6	94,6	A 94,0 B 91,0 C 90,4
518 11-6011		MIETEN UND PACTEN FUER MASCHINEN, GERAETE UND FAHRZEUGE	86,0	89,0	A 89,0 B 70,0 C 68,3



TITEL	FZ	ZWECKBESTIMMUNG	1979	1980	A SOLL 1978
			TSD.DM	TSD.DM	B IST 1977
1	2	3	4	5	C IST 1976
			TSD.DM		
519 01-7011		UNTERHALTUNG DER GRUNDSTUECKE UND BAULICHEN ANLAGEN	210,0	220,0	A 210,0 B 180,4 C 197,7
527 01-7011		REISEKOSTENVERGUETUNGEN FUER INLANDSDIENSTREISEN	135,0	135,5	A 130,0 B 104,5 C 119,6
527 11-5011		REISEKOSTENVERGUETUNGEN FUER AUSLANDSDIENSTREISEN	30,0	30,0	A 23,0 B 32,9 C 24,5
529 01-5011		ZUR VERFUEGUNG DES MINISTERPRAESIDENTEN FUER AUSSERGEWOEHNLICHEN AUFWAND AUS DIENSTLICHER VERANLASSUNG IN BESONDEREN FAELEN	130,0	130,0	A 115,0 B 95,7 C 104,1
529 02-4011		AUFWENDUNGEN FUER AUSGESCHIEDENE MINISTERPRAESIDENTEN	50,0	50,0	A
531 01-1011		HERAUSGABE DES GESETZ- UND VERORDNUNGSBLATTES DIE AUSGABEBEFUGNIS ERHOEHT SICH UM DIE MEHREINNAHME BEI 119 01.	248,0	260,0	A 223,0 B 238,1 C 264,2
540 01-0011		KOSTEN FUER ORDEN UND EHRENZEICHEN ERSTATTUNGEN VON AUFWENDUNGEN FUER DRITTE DUERFEN VON DEN AUSGABEN ABGESETZT WERDEN.	55,0	55,0	A 55,0 B 44,5
546 69-3011		VERMISCHTE VERWALTUNGS-AUSGABEN	4,0	4,0	A 3,5 B 1,5 C 0,8
BAUMASSNAHMEN					
701 01-5011		KLEINE NEU-, UM- UND ERWEITERUNGSBAUTEN	-	-	A -
710 00-5011		HOCHBAUMASSNAHMEN FUER DIE BAYERISCHE STAATSKANZLEI (SIEHE ANLAGE S) VERPFLICHTUNGSERMAECHT. 1980 DM 5.000.000	-	-	A - B 648,5 C 875,9
SONSTIGE AUSGABEN FUER INVESTITIONEN UND INVESTITIONSFOERDERUNGSMASSNAHMEN					
811 01-2011		ERWERB VON DIENSTFAHRZEUGEN	144,4	84,3	A 81,5 B 71,7 C 87,1
812 01-1011		ERWERB VON GERAETEN, AUSSTATTUNGS- UND AUSTRUESTUNGSGEGENSTAENDEN IM INLAND	55,6	32,6	A 41,8 C 23,5
812 11-9011		ERSTAUSSTATTUNG DER NEUEN DIENSTGEBAEUDE	-	-	A -
TITELGRUPPEN					
71 SAECHLICHE VERWALTUNGS-AUSGABEN, ZUWEISUNGEN UND ZUSCHUESSE, INVESTITIONEN UND BESONDERE FINANZIERUNGS-AUSGABEN FUER DIE ABTEILUNG DATENVERARBEITUNG					
427 71-3011		BESCHAEFTIGUNGSENTGELTE, AUFWENDUNGEN FUER NEBENAMTLICH UND NEBENBERUFLICH TAETIGE	4,0	5,0	A 5,0
511 71-0011		GESCHAEFTS-BEDARF	30,0	31,0	A 35,0 B 22,7 C 28,4
512 71-9011		BUECHER UND ZEITSCHRIFTEN	11,0	12,0	A 15,0 B 8,7 C 8,9

## Erläuterungen

	1979 DM	1980 DM
<b>Zu 519 01</b>		
1. Unterhaltung der verwaltungseigenen Grundstücke und baulichen Anlagen einschließlich Zubehör ...	155 000	162 000
2. Unterhaltung der gemieteten oder gepachteten Grundstücke und baulichen Anlagen einschließlich Zubehör .....	40 000	43 000
3. Ersatz und Ergänzung des Zubehörs zu Grundstücken und baulichen Anlagen .....	15 000	15 000
Zusammen	210 000	220 000

Der Ministerpräsident hat nach Art. 11 des Gesetzes vom 4. Dezember 1961 über die Rechtsverhältnisse der Mitglieder der Staatsregierung (GVBl S. 243) Anspruch auf Zuweisung einer Amtswohnung mit Ausstattung. Solange eine solche Wohnung nicht zur Verfügung gestellt wird, kann aus diesem Ansatz auch ein angemessener Anteil an den Kosten der Instandhaltung der Privatwohnung bestritten werden.

**Zu 527 01**  
Bestand an anerkannten Personenkraftwagen - (-)

**Zu 527 11**  
1979 gegenüber 1978:  
Mehr 7 000 DM zur Abdeckung des voraussichtlichen Mehrbedarfs.

**Zu 529 01**  
Hiervon sind 6 800 DM zur Verfügung des Vertreters des Ministerpräsidenten bestimmt.

**Zu 529 02**  
Aufwendersersatz für ausgeschiedene Ministerpräsidenten anlässlich der notwendigen Abwicklung ihrer Geschäfte sowie wegen des Fortbestands repräsentativer Verpflichtungen für den Freistaat Bayern (z.B. Kosten für Aushilfskräfte, Geschäftsbedarf, Post- und Fernmeldegebühren).

1979 gegenüber 1978:  
Mehr 50 000 DM infolge erstmaliger Veranschlagung.

**Zu 531 01**  
1979 gegenüber 1978:  
Mehr 25 000 DM infolge Erhöhung der Herstellungskosten, u.a. wegen Einführung eines größeren Schriftgrades zur Verbesserung des Schriftbildes.

	DM
<b>Zu 540 01</b>	
1. Herstellung des Bayerischen Verdienstordens und der Bayerischen Rettungsmedaille .....	30 800
2. Druck der Verleihungsurkunden .....	24 200
Zusammen	55 000

	DM
<b>Zu 546 69</b>	
1. Unfallrenten und Entschädigungen usw. an Dritte .....	-
2. Bekanntmachungen in Tageszeitungen und sonstigen Bekanntmachungsblättern .....	2 500
3. Verlustentschädigungen .....	100
4. Auslagen für Vorstellungsreisen .....	100
5. Sonstige vermischte Ausgaben .....	1 300
Zusammen	4 000

**Zu 811 01**  
1979

## 2. Ersatzbeschaffungen

Es müssen ersetzt werden:

1 Pkw, 140 kW (190 PS), 4-türig, Baujahr 1974, Fahrleistung am 1.3.1978 130 000 km.	
1 Pkw, 125 kW (170 PS), 4-türig, Baujahr 1973, Fahrleistung am 1.3.1978 110 000 km.	
1 Pkw, 110 kW (150 PS), 4-türig, Baujahr 1972, Fahrleistung am 1.3.1978 100 000 km.	
1 Pkw, 135 kW (185 PS), 4-türig, Baujahr 1975, Fahrleistung am 1.3.1978 77 000 km.	

Als Ersatzbeschaffungen sind vorgesehen:		DM
1 Pkw, bis zu 145 kW (197 PS), 4-türig, einschl. Sonderausstattung .....		44 400
2 Pkw, bis zu 125 kW (170 PS), 4-türig, je 32 500 DM .....		65 000
1 Pkw, bis zu 130 kW (177 PS), 4-türig .....		35 000
Zusammen		144 400

**1980**

## 2. Ersatzbeschaffungen

Es müssen ersetzt werden:

1 Pkw, 147 kW (200 PS), 4-türig, Baujahr 1976, voraussichtliche Fahrleistung am 1.3.1979 130 000 km.	
1 Pkw, 125 kW (170 PS), 4-türig, Baujahr 1975, voraussichtliche Fahrleistung am 1.3.1979 100 000 km.	

Als Ersatzbeschaffungen sind vorgesehen:		DM
1 Pkw, bis zu 143 kW (195 PS), 4-türig, einschl. Sonderausstattung .....		51 800
1 Pkw, bis zu 125 kW (170 PS), 4-türig .....		32 500
Zusammen		84 300

**Zu 812 01****1979**

	DM
Erweiterung der Fernsprechanlage .....	21 000
2 Geschäftszimmerausstattungen für Referenten	7 600
1 Fernschreibgerät .....	15 000
Stahlmöbel für die Registratur .....	12 000
Zusammen	55 600

**1980**

	DM
2 Geschäftszimmerausstattungen für Referenten.	7 600
1 Fernschreibgerät .....	15 000
1 automatischer Anleger für Adrema .....	10 000
Zusammen	32 600

**Zu 427 71**

## Aufwendungen für

	1979 DM	1980 DM
1. Heimschreibkräfte .....	500	500
2. Werkverträge .....	3 000	4 000
3. sonstige Aushilfen .....	500	500
Zusammen	4 000	5 000

**Zu 511 71**

1979 gegenüber 1978:

Weniger 5 000 DM nach dem voraussichtlichen verminderten Bedarf.

TITEL	RZ	ZWECKBESTIMMUNG	1979	1980	A SOLL 1978	
			TSD.DM	TSD.DM	B IST 1977	C IST 1976
1	2	3	4	5	TSD.DM	
					6	
513	71-8011	POST- UND FERNMELDEGEBUEHREN	62,0	62,0	A	65,0
					B	40,9
					C	45,6
515	71-6011	GERAETE, AUSSTATTUNGS- UND AUSRUESTUNGS- STAENDE FUER VERWALTUNGSZWECKE	6,5	7,5	A	10,0
					B	4,1
					C	3,7
517	71-4011	BEWIRTSCHAFTUNG DER GRUNDSTUECKE, GEBAEUDE UND RAEUME	85,0	85,0	A	85,0
					B	73,5
					C	78,3
518	71-3011	MIETEN UND PACHTEN FUER GRUNDSTUECKE, GEBAEUDE UND RAEUME SOWIE FUER MASCHINEN, GERAETE UND FAHRZEUGE	446,0	446,0	A	446,0
					B	437,4
					C	440,6
522	71-7011	VERBRAUCHSMITTEL	2,0	2,0	A	2,0
					B	1,2
					C	1,6
525	71-4011	AUS- UND FORTBILDUNG, UMSCHULUNG	8,0	8,0	A	10,0
					B	4,4
					C	2,6
526	71-3011	KOSTEN FUER SACHVERSTAENDIGE DIE MITTEL SIND UEBERTRAGBAR. DECKUNGSFAEHIG MIT 532 71.	50,0	-	A	104,0
					B	122,9
					C	109,7
532	71-5011	ANKAUF UND ERSTELLUNG VON EDV-PROGRAMMEN, LIZENZ- GEBUEHREN FUER SOFTWARE VGL. VERMERK ZU 526 71.	155,0	200,0	A	240,0
					B	134,4
					C	143,6
533	71-4011	EDV-FACHVERANSTALTUNGEN	6,0	-	A	-
546	71-9011	VERMISCHTE VERWALTUNGS-AUSGABEN	1,0	1,0	A	1,0
					C	0,0
685	71-0011	BEITRAEGE AN DEUTSCHE VEREINE UND GESELLSCHAFTEN SOWIE INTERNATIONALE ORGANISATIONEN	1,5	1,5	A	3,0
					B	0,4
					C	0,3
812	71-6011	ERWERB VON GERAETEN, AUSSTATTUNGS- UND AUS- RUESTUNGS-GEGENSTAENDEN IM INLAND	-	-	A	-
981	71-1990	KOSTEN FUER RECHENARBEITEN AUF EDV-ANLAGEN DER STAATSV ERWALTUNG	-	-	A	-
		SUMME DER TITELGRUPPE	868,0	861,0	A	1.021,0
					B	851,1
					C	863,7
		72 FOERDERUNG DER FORSCHUNG UND ENTWICKLUNG DER DATENVERARBEITUNG AUS ZUWEISUNGEN VOM BUND (KOMPATIBLE SCHNITTSTELLEN)				
422	72-7168	BEZUEGE DER BEAMTEN	***	***	A	-
425	72-4168	VERGUETUNGEN DER ANGESTELLTEN	***	***	A	-
427	72-2168	BESCHAEFTIGUNGS-ENTGELTE, AUFWENDUNGEN FUER NEBEN- AMTLICH UND NEBENBERUFLICH TAETIGE SOWIE FUER FREIE MITARBEITER	***	***	A	-
					B	290,7
					C	813,8
547	72-7168	SAECHLICHE VERWALTUNGS-AUSGABEN	***	***	A	-
					B	5,2
					C	73,1
		SUMME DER TITELGRUPPE	***	***	A	-
					B	295,9
					C	886,9

## Erläuterungen

Zu 513 71	DM
1. Postgebühren .....	14 000
2. Laufende Gebühren und Kosten für Fernmeldeanlagen .....	47 000
3. Sonstiges .....	1 000
Zusammen	62 000

Anzahl der privaten Fernsprechanlüsse mit dienstlicher Mitbenutzung 3 (6)

Zu 515 71	1979 DM	1980 DM
1. Beschaffung von Geräten, Ausstattungs- und Ausrüstungsgegenständen .....	2 000	2 500
2. Beschaffung von Büromaschinen ..	2 000	2 500
3. Unterhaltung .....	2 500	2 500
Zusammen	6 500	7 500

Zu 517 71	DM
1. Heizung .....	25 000
2. Beleuchtung und elektrische Kraft, Heizung durch Gas und Elektrizität .....	12 000
3. Reinigung, Müllabfuhr usw., Be- und Entwässerung .....	45 000
4. Geräte .....	1 000
5. Sonstige Hausbewirtschaftungskosten .....	2 000
Zusammen	85 000

Zu 518 71	DM
1. Mieten für Diensträume .....	428 400
2. Mieten für Tiefgaragen .....	3 600
3. Miete für Werkdienstwohnungen .....	6 600
4. Mieten für Maschinen .....	7 400
Zusammen	446 000

Zu 526 71	1979 DM	1980 DM
-----------	------------	------------

Fortführung der Aktivitäten zur Einführung der Mikroverfilmung bei den Grundbuchämtern (Detailplanung) .. 50 000 -

1980 gegenüber 1979:

Weniger 50 000 DM infolge Abschlusses des Projekts.

Zu 532 71	1979 DM	1980 DM
-----------	------------	------------

1. Beitrag zur „Zentralen Verfahrens- und Programmpflege“ der Vorhaben „Finanzbuchhaltung im Krankenhaus“, „Kostenstellen- und Leistungsrechnung im Krankenhaus“, „Maschinelle Anlagenbuchhaltung im Krankenhaus“, „Materialwirtschaft im Krankenhaus“ .....

55 000 55 000

2. Beitrag zur „Zentralen Verfahrens- und Programmpflege“ des Vorhabens „Automatisierung des Grundbuchs unter Berücksichtigung der Integration mit dem Liegenschaftskataster“ .....

100 000 145 000

Zusammen 155 000 200 000

1979 gegenüber 1978:

Weniger 85 000 DM infolge verminderten Bedarfs.

1980 gegenüber 1979:

Mehr 45 000 DM infolge erhöhten Bedarfs bei der „Zentralen Verfahrens- und Programmpflege“ des Grundbuchprojekts.

#### Zu 533 71

1979 gegenüber 1978:

Mehr 6 000 DM infolge Neuveranschlagung für das in zweijährigen Abständen stattfindende Fachseminar „Systems“.

#### Zu Titelgruppe 72

Forschungs- und zukunftsbezogene Entwicklungsvorhaben auf dem Gebiet der Erschließung neuartiger Anwendungen der Datenverarbeitung.

Das Projekt „Entwicklung kompatibler Schnittstellen für Datenbank- und Dokumentationssysteme“ ist abgeschlossen.

TITEL	RZ	ZWECKBESTIMMUNG	1979	1980	A SOLL 1978
			TSD.DM	TSD.DM	B IST 1977
1	2	3	4	5	C IST 1976
			TSD.DM		
		73 FOERDERUNG DER FORSCHUNG UND ENTWICKLUNG DER DATENVERARBEITUNG AUS ZUWEISUNGEN VOM BUND (AUTOMATISIERUNG GRUNDBUCH) TITEL DER TG GEGENSEITIG DECKUNG'SFAEHIG UND UEBERTRAGBAR. DIE AUSGABEBEFUGNIS BEMISST SICH NACH DER IST-EINNAHME BEI 251 03.			
422 73-6168		BEZUEGE DER BEAMTEN	-	-	A -
425 73-3168		VERGUETUNGEN DER ANGESTELLTEN	-	-	A -
427 73-1168		BESCHAEFFIGUNGSENTGELTE, AUFWENDUNGEN FUER NEBEN-AMTLICH UND NEBENBERUFLICH TAETIGE SOWIE FUER FREIE MITARBEITER	-	-	A - B 1.029,6 C 748,0
547 73-6168		SAECHLICHE VERWALTUNGS-AUSGABEN	-	-	A - B 204,6 C 134,4
SUMME DER TITELGRUPPE			-	-	A - B 1.234,2 C 882,5
GESAMTAUSGABEN			17.686,7	18.249,3	A 17.070,6 B 16.897,8 C 16.742,5
ABSCHLUSS					
		VERWALTUNGSEINNAHMEN UND DGL.	299,0	311,0	A 277,0 B 317,3 C 246,1
		ZUWEISUNGEN UND ZUSCHUESSE MIT AUSNAHME FUER INVESTITIONEN	-	-	A - B 1.476,6 C 1.508,3
GESAMTEINNAHMEN			299,0	311,0	A 277,0 B 1.794,0 C 1.754,5
		PERSONALAUSGABEN	14.384,8	14.989,4	A 13.882,3 B 13.250,6 C 12.846,3
		SAECHLICHE VERWALTUNGS-AUSGABEN	3.100,4	3.141,5	A 3.062,0 B 2.926,5 C 2.909,2
		ZUWEISUNGEN UND ZUSCHUESSE MIT AUSNAHME FUER INVESTITIONEN	1,5	1,5	A 3,0 B 0,4 C 0,3
		BAUMASSNAHMEN	-	-	A - B 648,5 C 875,9
		SONSTIGE AUSGABEN FUER INVESTITIONEN UND INVESTITIONSFOERDERUNGSMASSNAHMEN	200,0	116,9	A 123,3 B 71,7 C 110,7
		DAVON: SACHINVESTITIONEN (OBERGRUPPEN 81 UND 82)	200,0	116,9	A 123,3 B 71,7 C 110,7
		BESONDERE FINANZIERUNGS-AUSGABEN	-	-	A - B - C -
GESAMTAUSGABEN			17.686,7	18.249,3	A 17.070,6 B 16.897,8 C 16.742,5
ZUSCHUSS			17.387,7	17.938,3	A 16.793,6 B 15.103,8 C 14.988,0

---

Erläuterungen

---

**Zu Titelgruppe 73**

Forschungs- und zukunftsbezogene Entwicklungsvorhaben auf dem Gebiet der Erschließung neuartiger Anwendungen der Datenverarbeitung.

Projekt: Automatisierung des Grundbuchs unter Berücksichtigung der Integration mit dem Liegenschaftskataster.

TITEL	FZ	ZWECKBESTIMMUNG	1979	1980	A SOLL	1978
			TSD.DM	TSD.DM	B IST	1977
1	2	3	4	5	C IST	1976
			TSD.DM			6
SAMMELANSAETZE FUER DEN GESAMTBEREICH DES EPL. 02						
AUSGABEN						
PERSONALAUSGABEN						
422 51-0011		MEHRARBEITSVERGUETUNGEN FUER BEAMTE ZU 422 51 UND 425 51: GEGENSEITIG DECKUNGSFAEHIG	3,3	3,3	A	3,3
422 69-0011		KOSTEN DER NACHVERSICHERUNG DER OHNE RUHEGEHALT AUSGESCHIEDENEN BEAMTEN	-	-	A	-
425 51-7011		UEBERSTUNDENVERGUETUNGEN FUER ANGESTELLTE VGL. VERMERK ZU 422 51.	55,0	55,0	A	12,0
442 01-7011		UNTERSTUETZUNGEN AUFGRUND DER UNTERSTUETZUNGS- GRUNDSAETZE	3,0	3,0	A B C	3,0 0,3 0,3
459 11-5012		BELOHNUNGEN FUER VORSCHLAEGE ZUR VERBESSERUNG DER VERWALTUNG	1,0	1,0	A	1,0
461 01-3981		ZUR VERSTAERKUNG DER PERSONALAUSGABEN DES EPL. VERSTAERKUNGSFAEHIG SIND DIE TITEL 421 01 BIS 426 69 OHNE DIE TITEL INNERHALB VON TG. NICHT GEMEINSAM BEWIRTSCHAFTETE PERS.AUSG.DUERFEN NUR IM RAHMEN ALLGEMEINER GEHALTS- UND TARIFERHOEH. VERSTAERKT WERDEN. RECHNUNGSMAESSIGER NACHWEIS BEI DEN EINSCHLAEGIGEN HAUSHALTSSTELLEN.	730,0	1.450,0	A	237,0
SAECHLICHE VERWALTUNGS-AUSGABEN						
525 01-7011		AUS- UND FORTBILDUNG, UMSCHULUNG	4,0	4,0	A B C	4,0 1,6 3,0
526 01-6011		GERICHTS- UND AEHNLICHE KOSTEN	-	-	A	-
526 11-4011		KOSTEN FUER SACHVERSTAENDIGE DIE MITTEL SIND UEBERTRAGBAR	10,0	10,0	A B	10,0 0,8
527 21-1011		REISEKOSTENVERGUETUNGEN FUER REISEN IN PERSONAL- VERTRETUNGSANGELEGENHEITEN UND IN VERTRETUNG DER INTERESSEN DER SCHWERBEHINDERTEN	2,0	2,0	A B C	1,0 0,9 0,3
529 02-2011		ZUR VERFUEGUNG DER STAATSKANZLEI FUER AUSSER- GEWOEHNLICHEN AUFWAND AUS DIENSTLICHER VERAN- LASSUNG IN BESONDEREN FAELLEN	5,0	5,0	A B C	2,0 0,9 1,2
532 01-8011		LEISTUNGEN AUF GRUND VON GERICHTLICHEN ENTSCHEI- DUNGEN ODER PROZESSVERGLEICHEN SOWIE AUF GRUND VON AUSSERGERICHTLICHEN VERGLEICHEN ODER ANERKENNTNIS- SEN IM ZUSAMMENHANG MIT DER AUSUEBUNG DER VERTRE- TUNG DES STAATES IN RECHTSANGELEGENHEITEN	2,0	2,5	A B	4,0 0,5
548 01-0960		GLOBALE MEHRAUSGABEN FUER SAECHLICHE VERWALTUNGS- AUSGABEN OHNE AUSGABEN IN TITELGRUPPEN SOWIE OHNE AUSGABEN DER GRUPPE 529; AUSGABEN DER GRUPPEN 515 UND 531 DUERFEN NUR MIT EINWILLIGUNG DES STAATS- MINISTERIUMS DER FINANZEN VERSTAERKT WERDEN. DIE AUSGABEN SIND BEI DEN ZUTREFFENDEN HAUS- HALTSSTELLEN RECHNUNGSMAESSIG NACHZUWEISEN.	-	-	A	200,0
GESAMTAUSGABEN			815,3	1.535,8	A B C	477,3 5,2 5,0

TITEL	RZ	ZWECKBESTIMMUNG	1979	1980	A SOLL 1978	B IST 1977	C IST 1976
			TSD.DM	TSD.DM	TSD.DM		
1	2	3	4	5	6		
		ABSCHLUSS					
		PERSONAL AUSGABEN	792,3	1.512,3	A	256,3	
					B	0,3	
					C	0,3	
		SAECHLICHE VERWALTUNGS AUSGABEN	23,0	23,5	A	221,0	
					B	4,9	
					C	4,7	
		GESAMTAUSGABEN ZUGLEICH ZUSCHUSS	815,3	1.535,8	A	477,3	
					B	5,2	
					C	5,0	

### Erläuterungen

#### Zu 425 51

1979 gegenüber 1978:

Mehr 43 000 DM infolge gesonderter Veranschlagung der bisher bei Kap. 02 01 Titel 425 01 mitveranschlagten Überstundenvergütungen.

#### Zu 461 01

Der Ansatz dient zur Verstärkung für allgemeine Personalkostenerhöhungen bei den in der Zweckbestimmungsspalte genannten Personalausgaben.

#### Zu 529 02

Die Verfügungsmittel sind insbesondere für repräsentative Veranstaltungen des Landesbeauftragten für den Datenschutz und nachgeordneter Dienststellen bestimmt, bei denen keine besonderen Repräsentationsmittel veranschlagt sind. Von den Mitteln sind 3 000 DM für den Landesbeauftragten für den Datenschutz vorgesehen.

Die Mittel werden von Fall zu Fall zugewiesen.

## 02 03 ALLGEMEINE BEWILLIGUNGEN

TITEL	FKZ	ZWECKBESTIMMUNG	1979	1980	A SOLL 1978
			TSD.DM	TSD.DM	B IST 1977
1	2	3	4	5	C IST 1976
			TSD.DM		
			6		
ALLGEMEINE BEWILLIGUNGEN					
EINNAHMEN					
ZUWEISUNGEN UND ZUSCHUESSE MIT AUSNAHME FUER INVESTITIONEN					
271 01-1011		ERSTATTUNG VON VERWALTUNGS-AUSGABEN AUS SONSTIGEN BEREICHEN	160,0	160,0	A 152,8 B 159,8 C 157,4
282 01-8011		SPENDEN UND DGL. VGL. VERMERK ZU 681 02.	-	-	A - B 30,5
291 01-7011		ZUSCHUESSE AUS DEM INLAND VGL. VERMERK ZU 537 01.	30,0	30,0	A 1.100,0 B 8,4 C 456,0
GESAMTEINNAHMEN			190,0	190,0	A 1.252,8 B 198,8 C 613,5
AUSGABEN					
SAECHLICHE VERWALTUNGS-AUSGABEN					
525 01-5011		FORTBILDUNGSLEHRGAENGE FUER FUEHRUNGSKRAEFTE DER VERWALTUNG DIE MITTEL SIND UEBERTRAGBAR.	320,0	120,0	A 112,0 B 272,3 C 88,8
526 21-0011		KOSTEN FUER DIE BERATER DES MINISTERPRAESIDENTEN ERSTATTUNGEN VON AUFWENDUNGEN FUER DRITTE DUERFEN VON DEN AUSGABEN ABGESETZT WERDEN	150,0	150,0	A 150,0 B 16,9 C 74,6
526 22-9011		ERFORSCHUNG DER OEFFENTLICHEN MEINUNG DURCH DEMOS- KOPIISCHE UMFRAGEN DIE MITTEL SIND UEBERTRAGBAR.	250,0	250,0	A 250,0 B 249,9
531 21-3013		OEFFENTLICHKEITSARBEIT DER STAATSRGIERUNG DIE MITTEL SIND UEBERTRAGBAR.	2.980,0	2.980,0	A 2.900,0 B 1.531,5
531 22-2013		INFORMATIONSAUFGABEN DER STAATSKANZLEI DIE MITTEL SIND UEBERTRAGBAR	100,0	100,0	A 100,0 B 60,2
535 01-3011		REPRaesENTATIVE VERPFLICHTUNGEN DER STAATS- REGIERUNG ERSTATTUNGEN VON AUFWENDUNGEN FUER DRITTE DUERFEN VON DEN AUSGABEN ABGESETZT WERDEN.	900,0	935,0	A 829,0 B 828,9
535 02-2011		NEUAUFLAGE DES "BAYERNBUCHES" DIE MITTEL SIND UEBERTRAGBAR.	250,0	-	A 200,0
535 03-1011		AUFWENDUNGEN AUS ANLASS VON BESUCHEN AUSLAEN- DISCHER STAATSOBERHAEUPTER	-	-	A
537 01-1011		FUER BESONDERE ZWECHE AUS ZUSCHUESSEN UND ANDEREN ZUWEISUNGEN DIE AUSGABEBEFUGNIS BEMISST SICH NACH DER ISTEINNAHME BEI 291 01. DIE MITTEL SIND UEBERTRAGBAR.	30,0	30,0	A 1.100,0 B 14,0
539 01-9029		KOSTEN DER ARBEITSGEMEINSCHAFTEN ALPENLAENDER ERSTATTUNGEN VON AUFWENDUNGEN FUER DRITTE DUERFEN VON DEN AUSGABEN ABGESETZT WERDEN. DIE MITTEL SIND UEBERTRAGBAR.	120,0	70,0	A 60,0 B 41,2

## Erläuterungen

**Zu 271 01**

Rückersatz von Personalausgaben für die Betreuung ausländischer Gäste der Bundesregierung.

Vgl. Erläuterungen zu Titel 291 01 und 537 01.

1979 gegenüber 1978:

Mehr 7 200 DM nach dem voraussichtlichen Anfall.

**Zu 291 01 und 537 01**

Die Staatskanzlei hat es nach einer Vereinbarung mit Inter Nationes e.V. übernommen, ausländische Gäste der Bundesregierung, die für eine Besuchs- und Informationsreise nach Bayern angemeldet werden, nach entsprechenden Richtlinien zu betreuen. Die Kosten der Betreuung werden von Inter Nationes rückersetzt. Finanzieller Träger der Inter Nationes ist der Bund.

Die 1952 gegründete Inter Nationes e.V., deutsche Arbeitsgemeinschaft zur Förderung zwischenstaatlicher Beziehungen mit dem Sitz in Bonn, hat die Aufgabe, die Beziehungen zwischen der Bundesrepublik Deutschland und dem Ausland im Sinne einer friedlichen Zusammenarbeit zu festigen, durch geeignete Maßnahmen das Verständnis für Deutschland im Ausland zu vertiefen und gleichgerichtete Bestrebungen zu fördern.

1979 gegenüber 1978:

Weniger 1 070 000 DM infolge Wegfalls bisher durch die staatlichen Kassen erledigter Auszahlungen aufgrund einer Änderung des Abrechnungsverfahrens.

**Zu 525 01**

Die Mittel dienen der Durchführung der von der Staatsregierung eingerichteten Fortbildungslehrgänge für Beamte des höheren Dienstes.

1979 gegenüber 1978:

Mehr 208 000 DM infolge Beginns eines neuen Lehrgangs und gestiegener Kosten.

1980 gegenüber 1979:

Weniger 200 000 DM nach dem voraussichtlichen Bedarf.

**Zu 526 21**

Durch die Tätigkeit der Berater des Ministerpräsidenten entstehen Kosten für Aufwandsentschädigungen, für die Erholung von Gutachten und Anhörung von Sachverständigen sowie für den Sachbedarf; außerdem fallen Reisekosten für die Berater an.

**Zu 526 22**

Die Ausgaben dienen einer allgemeinen Meinungsforschung als Unterlage für die politische Arbeit der Staatsregierung.

**Zu 531 21 und 531 22**

Die Mittel dienen dem Informationswesen im Rahmen der Öffentlichkeitsarbeit der Staatsregierung und der Staatskanzlei.

**Zu 535 01**

1979 gegenüber 1978:

Mehr 71 000 DM infolge erhöhter Kosten.

1980 gegenüber 1979:

Mehr 35 000 DM infolge erhöhter Kosten.

**Zu 535 02**

Die letzte Ausgabe des „Bayern-Buches“ ist vergriffen. Eine neu bearbeitete Auflage in vier Sprachen ist in Vorbereitung. Die veranschlagten Mittel dienen der Beschaffung des zweiten Teils der Gesamtauflage von 25 000 Exemplaren des Buches, das der Staatsregierung für Gastgeschenke zur Verfügung stehen soll.

1979 gegenüber 1978:

Mehr 50 000 DM infolge Veranschlagung nach dem voraussichtlichen Restbedarf.

**Zu 539 01**

Aus dem Ansatz sollen die im Zusammenhang mit der Tätigkeit der Arbeitsgemeinschaften „Alpenländer“ und „Ostalpen“ im Einzelfall entstehenden Kosten (z.B. Reise- und Tagungskosten, Unkosten für Dolmetscher, Sachverständige, Dokumentationen) bestritten werden.

1979 gegenüber 1978:

Mehr 60 000 DM infolge turnusgemäßer Ausrichtung der Konferenz der Regierungschefs der beteiligten Länder durch den Freistaat Bayern sowie wegen erstmaliger Veranschlagung von Kosten für die Arbeitsgemeinschaft „Ostalpen“.

1980 gegenüber 1979:

Weniger 50 000 DM nach dem voraussichtlichen verminderten Bedarf.

TITEL	RZ	ZWECKBESTIMMUNG	1979	1980	A SOLL 1978
			TSD.DM	TSD.DM	B IST 1977
1	2	3	4	5	C IST 1976
			TSD.DM		
			6		
ZUWEISUNGEN UND ZUSCHUESSE MIT AUSNAHME FUER INVESTITIONEN					
681 01-5260		ZUWENDUNGEN BEI KATASTROPHEN UND IN SONSTIGEN AUSSERORDENTLICHEN NOTFAELLEN DIE MITTEL KOENNEN AUCH ZUR VERSTAERKUNG DER WILLIGUNG BEI 13 03 TG 73 (AUS- GABEN) VERWENDET WERDEN. DIE MITTEL SIND UEBERTRAGBAR.	50,0	50,0	A 50,0
681 02-4011		ZUWENDUNGEN UND SONSTIGE AUSGABEN AUS SPENDEN DIE AUSGABEBEFUGNIS BEMISST SICH NACH DER ISTEINNAHME BEI 282 01. DIE MITTEL SIND UEBERTRAGBAR.	-	-	A - B 76,0 C 93,1
685 01-1011		ZUWENDUNGEN UND ZUSCHUESSE DER STAATSREGIERUNG	400,0	400,0	A 400,0 B 318,2 C 416,8
685 02-0011		ZUWENDUNGEN AN VEREINIGUNGEN ZUR FOERDERUNG DES EUROPA-GEDANKENS IM HINBLICK AUF DIE WAHL ZUM EUROPAEISCHEN PARLAMENT	300,0	100,0	A 220,0 B 193,6
685 03-9019		MASSNAHMEN FUER GESAMTDEUTSCHE ANGELEGENHEITEN	380,0	400,0	A 350,0
686 01-0024		FOERDERUNG BAYERISCHER KULTURARBEIT IM AUSLAND	110,0	120,0	A 100,0 B 84,1 C 47,9
GESAMTAUSGABEN			6.340,0	5.705,0	A 6.821,0 B 3.687,3 C 721,4
ABSCHLUSS					
ZUWEISUNGEN UND ZUSCHUESSE MIT AUSNAHME FUER INVE- STITIONEN			190,0	190,0	A 1.252,8 B 198,8 C 613,5
GESAMTEINNAHMEN			190,0	190,0	A 1.252,8 B 198,8 C 613,5
SAECHLICHE VERWALTUNGS-AUSGABEN			5.100,0	4.635,0	A 5.701,0 B 3.015,3 C 163,4
ZUWEISUNGEN UND ZUSCHUESSE MIT AUSNAHME FUER INVE- STITIONEN			1.240,0	1.070,0	A 1.120,0 B 672,0 C 557,9
GESAMTAUSGABEN			6.340,0	5.705,0	A 6.821,0 B 3.687,3 C 721,4
ZUSCHUSS			6.150,0	5.515,0	A 5.568,2 B 3.488,4 C 107,8

## Erläuterungen

**Zu 681 01**

Die Mittel sollen dem Ministerpräsidenten die Möglichkeit geben, einen durch Katastrophen oder sonstigen außergewöhnlichen Umstand hervorgerufenen Notstand zu lindern. Mittel für Notstandsmaßnahmen sind auch an anderen Stellen des Staatshaushalts veranschlagt (vgl. Kap. 13 03 Titelgruppe 73 -Ausgaben- und den dortigen Vermerk sowie Kap. 13 06 Titelgruppe 71 -Ausgaben-).

**Zu 681 02**

Zuwendungen und sonstige Ausgaben aus Spenden, die von Dritten für bestimmte Zwecke gegeben werden.

**Zu 685 01**

Zuwendungen an bedürftige Ehe- und Altersjubilare, für Belobigungen bei Rettung von Menschen aus Lebensgefahr und Zuschüsse an verschiedene Vereinigungen und Einrichtungen (Gesellschaft für Auslandskunde, Gesellschaft für Vereinte Nationen, Deutsches Aussätzigen-Hilfswerk u.a.), für die besondere Mittel im Staatshaushalt nicht ausgebracht sind.

**Zu 685 02**

Die Mittel sollen der Finanzierung von Aufgaben dienen, die bayerischen Landesverbänden von Vereinigungen zur Förderung des Europa-Gedankens insbesondere im Hinblick auf die im Jahre 1979 geplante erste Direktwahl zum Europäischen Parlament entstehen.

Weitere Mittel für die Förderung des Europa-Gedankens sind im Epl. des Staatsministeriums für Unterricht und Kultus bei Kap. 05 05 Titel 684 07 veranschlagt.

1979 gegenüber 1978:

Mehr 80 000 DM infolge erhöhter Aufwendungen im Jahr der Europawahl.

1980 gegenüber 1979:

Weniger 200 000 DM nach dem voraussichtlichen verminderten Bedarf nach Abwicklung der Europawahl.

**Zu 685 03**

1979 gegenüber 1978:

Mehr 30 000 DM,

1980 gegenüber 1979:

Mehr 20 000 DM infolge Kostensteigerungen.

**Zu 686 01**

Zuwendungen an verschiedene kulturelle Vereinigungen und Einrichtungen (z.B. bayerische Trachten-, Volksmusik- und Heimatvereine) im Ausland.

## 02 04 LANDESZENTRALE FUER POLITISCHE BILDUNGSARBEIT

TITEL	FZ	ZWECKBESTIMMUNG	1979	1980	A SOLL 1978	
			TSD.DM	TSD.DM	B IST 1977	C IST 1976
1	2	3	4	5	TSD.DM	
					6	
		LANDESZENTRALE FUER POLITISCHE BILDUNGSARBEIT				
		EINNAHMEN				
		VERWALTUNGSEINNAHMEN UND DGL.				
119 01-5156		EINNAHMEN AUS VEROEFFENTLICHUNGEN	1,0	1,0	A	3,0
119 69-4156		VERMISCHTE EINNAHMEN	1,0	1,0	A B C	1,0 2,6 0,1
		GE SAMTE EINNAHMEN	2,0	2,0	A B C	4,0 2,6 0,1
		AUSGABEN				
		PERSONAL AUSGABEN				
422 01-7156		BEZUEGE DER PLANMAESSIGEN BEAMTEN	241,3	252,4	A B C	232,3 196,4 177,4
425 01-4156		VERGUETUNGEN DER ANGESTELLTEN	569,7	595,8	A B C	564,0 469,7 424,5
425 11-2156		VERGUETUNGEN FUER SONSTIGE HILFSLEISTUNGEN DURCH ANGESTELLTE	5,0	5,0	A B	7,5 1,0
426 01-3156		LOEHNE DER ARBEITER	69,3	72,5	A B C	71,5 81,8 67,6
		SAECHLICHE VERWALTUNGS AUSGABEN				
511 01-9156		GESCHAEFTS BEDARF	20,0	21,0	A B C	20,0 17,9 17,9
512 01-8156		BUECHER UND ZEITSCHRIFTEN	2,2	2,5	A B C	2,0 1,8 1,7
513 01-7156		POST- UND FERNMELDEGEBUEHREN	30,0	30,0	A B C	42,0 18,6 9,3
515 01-5156		GERAETE, AUSSTATTUNGS- UND AU SRUESTUNGSGEGENSTAENDE FUER VERWALTUNGSZWECKE	14,0	15,0	A B C	14,0 12,5 11,9
526 21-8156		KOSTEN DER SITZUNGEN DER ARBEITSAUSSCHUESSE	1,0	1,0	A C	1,0 0,2
527 01-1156		REISEKOSTENVERGUETUNGEN FUER INLANDSDIENSTREISEN	5,5	5,5	A B C	4,5 4,0 8,4
527 11-9156		REISEKOSTENVERGUETUNGEN FUER AUSLANDSDIENSTREISEN	2,0	2,0	A B	1,0 1,3
546 69-7156		VERMISCHTE VERWALTUNGS AUSGABEN	0,2	0,2	A	0,2

## Erläuterungen

**Vorbemerkung zu Kapitel 02 04**

Entsprechend der Regelung im Bund und nach dem Vorgehen der anderen Länder ist vom 1. Dezember 1955 an auch in Bayern eine Landeszentrale für Heimatdienst eingerichtet worden (Verordnung der Staatsregierung vom 11. November 1955 - BayBS I S. 18), die mit Verordnung vom 9. April 1964 in Landeszentrale für politische Bildungsarbeit umbenannt wurde (GVBl S. 82). Sie untersteht der Aufsicht des Ministerpräsidenten und hat die Aufgabe, auf überparteilicher Grundlage das Gedankengut der freiheitlichen demokratischen Staatsordnung im Bewußtsein der Bevölkerung zu fördern und zu festigen. Zur Erfüllung ihrer Aufgabe arbeitet die Landeszentrale für politische Bildungsarbeit mit allen Einrichtungen und Vereinigungen zusammen, welche sich der staatsbürgerlichen Erziehung und Fortbildung widmen.

<b>Zu 422 01</b>	<b>Zu 513 01</b>		DM
Bezüge einschließlich Zulagen und Zuwendungen.	1. Postgebühren .....	25 000	
<b>Zu 425 01</b>	2. Laufende Gebühren und Kosten für Fernmeldeanlagen .....	2 500	
Vergütungen einschließlich Zulagen und Zuwendungen sowie Landesanteile zur Sozialversicherung und Zusatzversorgung (einschließlich Umlage).	3. Einmalige Gebühren und Kosten für Fernmeldeanlagen .....	1 500	
<b>Zu 425 11</b>	4. Sonstiges .....	1 000	
Vergütungen einschließlich Zulagen und Zuwendungen sowie Landesanteile zur Sozialversicherung und Zusatzversorgung (einschließlich Umlage).		Zusammen	30 000
Der Bedarf für sonstige Hilfsleistungen ist nur betragsmäßig ausgewiesen.	Anzahl der privaten Fernsprechanchlüsse mit dienstlicher Mitbenutzung 1 (3)		
<b>Zu 426 01</b>			
Löhne einschließlich Zulagen und Zuwendungen sowie Landesanteile zur Sozialversicherung und Zusatzversorgung (einschließlich Umlage).			
	<b>Zu 515 01</b>		
	1. Beschaffung von Geräten, Ausstattungs- und Ausrüstungsgegenständen .....	6 500	7 000
	2. Beschaffung von Schreib-, Rechen-, Druck- und sonstigen Maschinen .....	4 500	5 000
	3. Unterhaltung .....	3 000	3 000
	Zusammen	14 000	15 000

TITEL	RZ	ZWECKBESTIMMUNG	1979	1980	A SOLL	1978
			TSD.DM	TSD.DM	B IST	1977
1	2	3	4	5	C IST	1976
						TSD.DM
						6
		ZUWEISUNGEN UND ZUSCHUESSE MIT AUSNAHME FUER INVESTITIONEN				
685 01-9156		MITGLIEDSBEITRAEGE AN VERBAENDE UND VEREINE	0,6	0,6	A	0,6
					B	0,4
					C	0,4
		TITELGRUPPEN				
		71 SACHARBEIT DER LANDESZENTRALE TITEL DER TG GEGENSEITIG DECKUNGSFAEHIG.				
531 71-0156		PUBLIKATIONEN	1.600,0	1.670,0	A	1.470,0
					B	1.527,7
					C	988,0
532 71-9156		VERANSTALTUNGEN	465,0	500,0	A	840,0
					B	690,0
					C	430,3
533 71-8156		FILMHHERSTELLUNG UND -VORFUEHRUNG	520,0	540,0	A	500,0
					B	310,6
					C	171,4
683 71-6156		ZUSCHUESSE ZU VERANSTALTUNGEN	570,0	640,0	A	
685 71-4189		SONSTIGE ZUSCHUESSE	145,0	150,0	A	90,0
					B	77,7
					C	79,2
		SUMME DER TITELGRUPPE	3.300,0	3.500,0	A	2.900,0
					B	2.606,2
					C	1.669,1
		GESAMTAUSGABEN	4.260,8	4.503,5	A	3.860,6
					B	3.412,1
					C	2.388,9
		ABSCHLUSS				
		VERWALTUNGSEINNAHMEN UND DGL.	2,0	2,0	A	4,0
					B	2,6
					C	0,1
		GESAMTEINNAHMEN	2,0	2,0	A	4,0
					B	2,6
					C	0,1
		PERSONALAUSGABEN	885,3	925,7	A	875,3
					B	749,0
					C	669,5
		SAECHLICHE VERWALTUNGS-AUSGABEN	2.659,9	2.787,2	A	2.894,7
					B	2.584,8
					C	1.639,7
		ZUWEISUNGEN UND ZUSCHUESSE MIT AUSNAHME FUER INVE- STITIIONEN	715,6	790,6	A	90,6
					B	78,1
					C	79,6
		GESAMTAUSGABEN	4.260,8	4.503,5	A	3.860,6
					B	3.412,1
					C	2.388,9
		ZUSCHUSS	4.258,8	4.501,5	A	3.856,6
					B	3.409,4
					C	2.388,8

## Erläuterungen

	1979	1980
	DM	DM
<b>Zu 531 71</b>		
1. Wandzeitung „Gesellschaft und Staat“ .....	300 000	300 000
2. Arbeitsheftreihe für Mittler der politischen Bildung .....	860 000	860 000
3. „Der Staatsbürger“ .....	100 000	120 000
4. Sonstige eigene Veröffentlichungen der Landeszentrale .....	160 000	180 000
5. Ankäufe von Büchern und Sonstiges .....	180 000	210 000
Zusammen	1 600 000	1 670 000

1979 gegenüber 1978:

Mehr 130 000 DM,

1980 gegenüber 1979:

Mehr 70 000 DM insbesondere für die Veröffentlichung neuer Themen und den Ankauf von Verlagspublikationen sowie für dringend notwendige Neuauflagen von eigenen Publikationen und für die zur Erhöhung der Breitenwirkung erforderliche Ausweitung des Bezieherkreises des BLZ-Mitteilungsblatts „Der Staatsbürger“.

#### Zu 532 71

Eigene Veranstaltungen der Landeszentrale.

1979 gegenüber 1978:

Weniger 375 000 DM infolge Neuveranschlagung des bisher hier einbezogenen Anteils für Zuschüsse zu Veranstaltungen bei Titel 683 71.

1980 gegenüber 1979:

Mehr 35 000 DM zur Erweiterung des bestehenden Angebots an eigenen Veranstaltungen im Hinblick auf die geforderten Seminare zum Deutschlandproblem und zum Thema Europa.

	1979	1980
	DM	DM
<b>Zu 533 71</b>		
1. Filmverleih usw. über Landesfilm- dienst für Jugend- und Volksbil- dung in Bayern e.V. ....	140 000	150 000
2. Kopienankauf, Filmproduktion, multimediale Arbeit .....	380 000	390 000
Zusammen	520 000	540 000

1979 gegenüber 1978:

Mehr 20 000 DM,

1980 gegenüber 1979:

Mehr 20 000 DM wegen weiteren Ausbaus des derzeitigen Filmreferats der Landeszentrale zu einem umfassenden Medienreferat zur verstärkten Kontaktpflege mit dem Rundfunk, der Hochschule für Fernsehen und Film und den Landesbildstellen und zur multimedialen Arbeit im Bereich der eigenen Veranstaltungen der Landeszentrale sowie für Filmsichtveranstaltungen für Multiplikatoren, ferner für medienpädagogische Tagungen.

#### Zu 683 71

Aus haushaltssystematischen Gründen werden die bisher bei Titel 532 71 mitveranschlagten Zuschüsse zu Veranstaltungen gesondert ausgewiesen.

1979 gegenüber 1978:

Mehr 570 000 DM,

1980 gegenüber 1979:

Mehr 70 000 DM infolge Übertragung von Titel 532 71 und Erhöhung wegen der im Rahmen der Projektförderung der Landeszentrale stark gestiegenen Nachfrage nach Maßnahmen der politischen Bildung.

#### Zu 685 71

Die Mittel sollen für Zuwendungen an die Gesellschaft für christlich-jüdische Zusammenarbeit e.V. und die Arbeitsgemeinschaft demokratischer Kreise verwendet werden.

1979 gegenüber 1978:

Mehr 55 000 DM infolge zusätzlicher Förderung.

TITEL	RZ	ZWECKBESTIMMUNG	1979	1980	A SOLL 1978	1977
			TSD.DM	TSD.DM	IST 1977	IST 1976
1	2	3	4	5	TSD.DM	
					6	
		LANDESAMT FUER DATENVERARBEITUNG				
		EINNAHMEN				
		VERWALTUNGSEINNAHMEN UND DGL.				
111 01-0011		GEBUEHREN, BEITRAEGE, TARIFLICHE UND GEBUEHRENARTIGE ENTGELTE	1,0	1,0	A	-
					B	4,7
113 01-8011		ERLOESE AUS DEM VERKAUF VON GEGENSTAENDEN	0,2	0,2	A	0,2
					B	0,1
119 01-2011		EINNAHMEN AUS VEROEFFENTLICHUNGEN	3,5	3,5	A	2,0
					B	3,3
					C	2,9
119 69-1011		VERMISCHTE EINNAHMEN	1,0	1,0	A	0,5
					B	2,2
					C	10,9
124 01-5011		EINNAHMEN AUS VERMIETUNG,VERPACHTUNG UND NUTZUNG	3,5	3,5	A	3,5
					B	14,9
					C	50,5
		ZUWEISUNGEN UND ZUSCHUESSE MIT AUSNAHME FUER INVESTITIONEN				
232 01-4011		ERSTATTUNGEN VON VERWALTUNGSAusGABEN VON LAENDERN	23,0	23,0	A	20,0
					B	23,6
					C	21,8
233 01-3011		ERSTATTUNGEN VON VERWALTUNGSAusGABEN VON GEMEINDEN UND GEMEINDEVERBAENDEN	-	-	A	-
251 01-0168		SONSTIGE ZUWEISUNGEN DES BUNDES	180,0	-	A	-
					B	104,1
271 01-0011		ERSTATTUNG VON VERWALTUNGSAusGABEN AUS SONSTIGEN BEREICHEN	300,0	150,0	A	6,0
					B	198,6
					C	100,9
		TITELGRUPPEN				
		73 ERSTATTUNGEN DES BAYERISCHEN ROTEN KREUZES				
271 73-9019		ERSTATTUNG VON VERWALTUNGSAusGABEN VGL. VERMERK ZU 547 73.	-	-	A	-
					B	625,0
					C	519,0
342 73-4019		ERSTATTUNG VON AusGABEN FUER INVESTITIONEN VGL. VERMERK ZU 812 73.	-	-	A	-
		SUMME DER TITELGRUPPE	-	-	A	-
					B	625,0
					C	519,0
		99 ERSTATTUNGEN VON STAATLICHEN DIENSTSTELLEN FUER DIE INANSPRUCHNAHME DES LANDESAMTS				
380 99-7990		HAUSHALTSTECHNISCHE VERRECHNUNGEN	5.786,3	5.731,3	A	5.879,0
					B	69,6
		SUMME DER TITELGRUPPE	5.786,3	5.731,3	A	5.879,0
					B	69,6
					C	-
		GESAMTEINNAHMEN	6.298,5	5.913,5	A	5.911,2
					B	1.046,6
					C	706,2

## Erläuterungen

**Vorbemerkung zu Kapitel 02 05**

Das Landesamt für Datenverarbeitung wurde durch das Gesetz vom 12. Oktober 1970 (GVBl S. 457) als eine der Staatskanzlei unmittelbar nachgeordnete Behörde mit dem Sitz in München errichtet. Es hat die Datenverarbeitung in der öffentlichen Verwaltung zu fördern und dabei insbesondere die in Art. 4 EDVG genannten Aufgaben zu erfüllen.

Zur Feststellung der Inanspruchnahme der Staatlichen Gebietsrechenstellen und der Datenerfassungsstellen durch die Ressorts wird vom Landesamt für Datenverarbeitung eine aufgabenbezogene Auswertung der Maschinenbelastungsdaten durchgeführt. Auf der Grundlage dieser Zahlen können die anfallenden Sach- und Investitionsausgaben für die Rechenstellen (TG 99, ausgenommen Titel 511 99, 519 99 und 534 99) verursachungsgerecht verteilt werden.

Die nachstehenden Prozentsätze beruhen auf dem Erkenntnisstand des Haushaltsjahres 1978.

a) Staatliche Gebietsrechenstelle des Landesamts für Datenverarbeitung beim Bayerischen Staatsministerium für Unterricht und Kultus

	v. H.	1979 DM	1980 DM
Staatsministerium der Justiz ..	15,0	328 700	336 000
Staatsministerium für Unterricht und Kultus .....	66,8	1 463 700	1 496 300
Staatsministerium der Finanzen .....	5,0	109 600	112 000
Staatsministerium für Wirtschaft und Verkehr .....	0,4	8 700	9 000
Zwischensumme	87,2	1 910 700	1 953 300
nachrichtlich (keine Ausgabenverrechnung):			
Staatskanzlei einschließlich Landesamt für Datenverarbeitung und sonstige .....	12,8	280 500	286 700
Summe	100,0	2 191 200	2 240 000

b) Rechenzentrum für Planung und Umwelt/Staatliche Gebietsrechenstelle 2

Die Ausgaben hierfür werden gemäß Vereinbarung zwischen Staatskanzlei und Staatsministerium für Landesentwicklung und Umweltfragen grundsätzlich je zur Hälfte aus den entsprechenden Haushaltsansätzen der Einzelpläne 02 und 14 getragen. Die Inanspruchnahme für andere Anwendungsbereiche als die des Staatsministeriums für Landesentwicklung und Umweltfragen teilt sich wie folgt auf:

	v. H.	1979 DM	1980 DM
Landtag .....	22,6	468 500	489 700
Oberste Baubehörde .....	2,1	43 500	45 500
Staatsministerium der Finanzen .....	31,3	648 800	678 300
Staatsministerium für Wirtschaft und Verkehr .....	9,1	188 600	197 200
Zwischensumme	65,1	1 349 400	1 410 700
nachrichtlich (keine Ausgabenverrechnung):			
Staatskanzlei einschließlich Landesamt für Datenverarbeitung und sonstige .....	34,9	723 600	756 300
Summe	100,0	2 073 000	2 167 000

Die Belastungszahlen für den Bereich des Staatsministeriums für Landesentwicklung und Umweltfragen sind nicht berücksichtigt, da die auf dieses Ressort entfallenden Beträge im Einzelplan 14 veranschlagt sind.

c) Gemeinsame Rechenstelle des Bayerischen Staatsministeriums für Arbeit und Sozialordnung und des Bayerischen Landesamts für Datenverarbeitung

	v. H.	1979 DM	1980 DM
Staatsministerium der Justiz ..	13,0	317 000	293 000
Staatsministerium für Arbeit und Sozialordnung .....	70,0	1 707 200	1 577 800
Zwischensumme	83,0	2 024 200	1 870 800
nachrichtlich (keine Ausgabenverrechnung):			
Staatskanzlei einschließlich Landesamt für Datenverarbeitung und sonstige .....	17,0	414 600	383 200
Summe	100,0	2 438 800	2 254 000

d) Datenerfassungsstelle des Landesamts für Datenverarbeitung in Landshut

	v. H.	1979 DM	1980 DM
Staatsministerium für Unterricht und Kultus .....	66,6	121 900	117 200
Sonstige (keine Ausgabenverrechnung) .....	33,4	61 100	58 800
Summe	100,0	183 000	176 000

e) Datenerfassungsstelle des Landesamtes für Datenverarbeitung beim Staatsministerium für Arbeit und Sozialordnung

	v. H.	1979 DM	1980 DM
Staatsministerium der Justiz ..	13,0	19 600	19 500
Staatsministerium für Arbeit und Sozialordnung .....	70,0	105 700	105 000
Zwischensumme	83,0	125 300	124 500
nachrichtlich (keine Ausgabenverrechnung):			
Staatskanzlei einschließlich Landesamt für Datenverarbeitung und sonstige .....	17,0	25 700	25 500
Summe	100,0	151 000	150 000

**Fortsetzung der Erläuterungen:**  
Siehe nächste Erläuterungsseite.

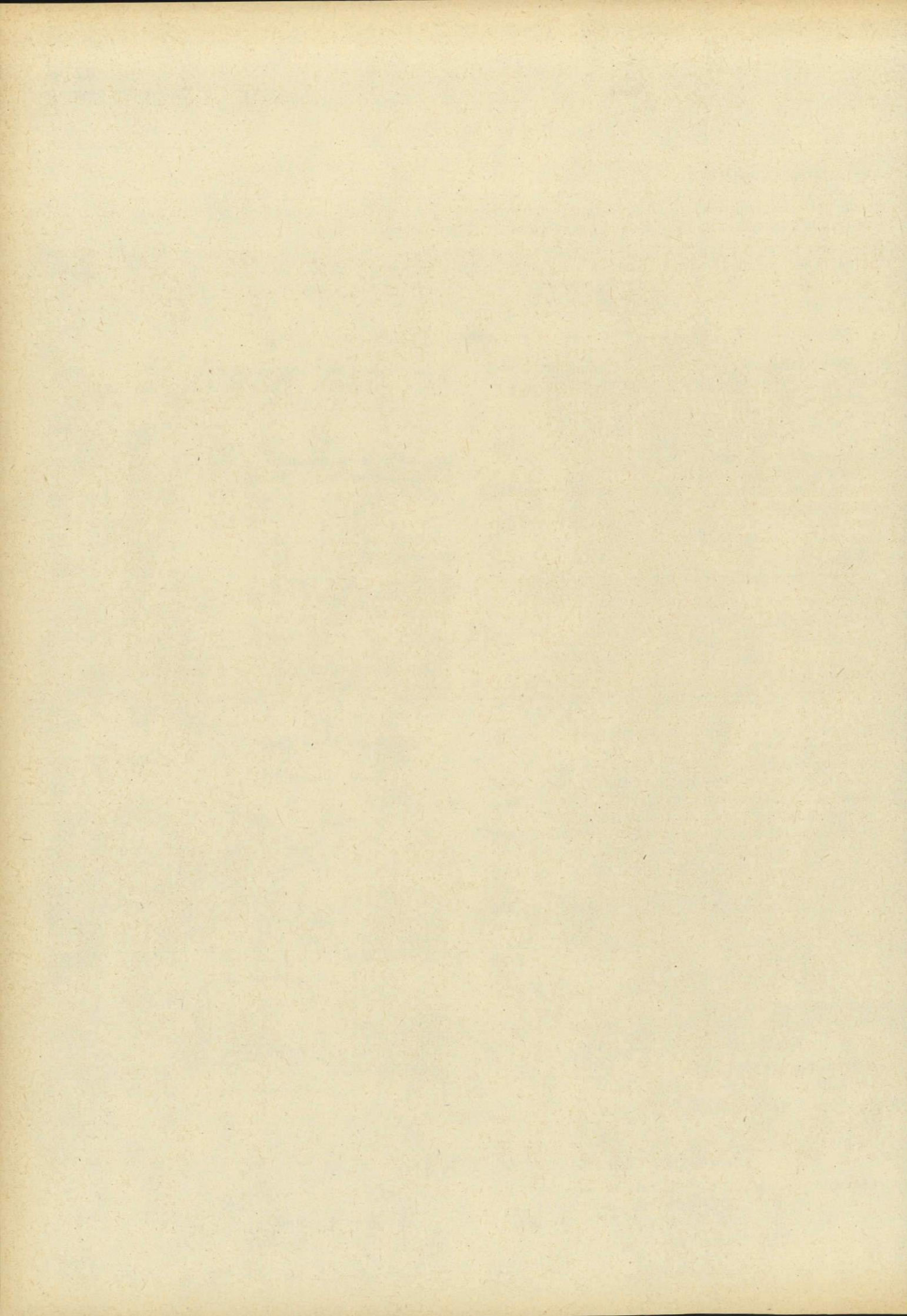

## Erläuterungen

f) Datenerfassungsstelle des Landesamts für Datenverarbeitung in München, Neu-Perlach

	v. H.	1979 DM	1980 DM
Staatsministerium für Unterricht und Kultus .....	23,3	66 600	66 600
Staatsministerium der Justiz ..	15,8	45 200	45 200
Staatsministerium für Wirtschaft und Verkehr .....	4,9	14 000	14 000
Staatsministerium für Landesentwicklung und Umweltfragen .....	10,2	29 200	29 200
Staatsministerium der Finanzen .....	17,7	50 600	50 600
Oberste Baubehörde .....	10,9	31 200	31 200
Zwischensumme	82,8	236 800	236 800
nachrichtlich (keine Ausgabenverrechnung):			
Staatskanzlei einschließlich Landesamt für Datenverarbeitung und sonstige .....	17,2	49 200	49 200
Summe	100,0	286 000	286 000
Landtag		18 000	18 000

**Zu 124 01**

Einnahmen aus der Benutzung verwaltungseigener Geräte (z. B. Fotokopiergerät, Druckereigeräte, Belegleser usw.).

**Zu 232 01**

Erstattungen des Landes Hessen für vom Freistaat Bayern geleistete Rechenzeiten im Rahmen der Kriegsopferversorgung (orthopädische Versorgung).

**Zu 251 01**

Förderungsmittel für das Projekt »Automatisierung des Grundbuchs«.

1979 gegenüber 1978:

Mehr 180 000 DM infolge erstmaliger Veranschlagung.

1980 gegenüber 1979:

Weniger 180 000 DM infolge Beendigung der Förderung durch den Bund.

**Zu 271 01**

Kostenerstattung für Rechenarbeiten und Projektentwicklung nichtstaatlicher Auftraggeber, Erstattung der Auslagen von Datenerfassungsarbeiten.

1979 gegenüber 1978:

Mehr 294 000 DM infolge Kostenerstattungen für Übernahme neuer Aufgaben und infolge höherer Projektentwicklungskosten und Rechenzeiten.

1980 gegenüber 1979:

Weniger 150 000 DM infolge Wegfalls von Erstattungen für Projektentwicklungskosten.

**Zu Titelgruppe 73 (Einnahmen)**

Vgl. Erläuterungen zu Titelgruppe 73 (Ausgaben).

**Zu 380 99**

Erstattung von Ausgaben an das Landesamt für Datenverarbeitung für die Inanspruchnahme staatlicher Gebietsrechenstellen (vgl. Vorbemerkung zu Kap. 02 05).

	Ausgaben veranschlagt bei Kap./Titel	1979	1980
		DM	DM
Landtag	01 01/980 99	486 500	507 700
Oberste Baubehörde	03 62/981 99	74 700	76 700
Staatsministerium der Justiz	04 04/980 99	710 500	693 700
Staatsministerium für Unterricht und Kultus	05 02/980 99	1 652 200	1 680 100
Staatsministerium der Finanzen	06 10/980 99	50 000	50 000
	06 11/980 99	26 900	30 100
	06 21/980 99	732 100	760 800
Staatsministerium für Wirtschaft und Ver- kehr	07 01/980 99	211 300	220 200
Staatsministerium für Arbeit und Sozial- ordnung	10 01/980 99	1 415 500	1 287 400
	10 21/980 99	—	20 000
	10 24/WiPI.	312 400	290 400
	10 70/WiPI.	85 000	85 000
Staatsministerium für Landesentwicklung und Umweltfragen	14 09/980 99	29 200	29 200
Summe		5 786 300	5 731 300

TITEL	RZ	ZWECKBESTIMMUNG	1979	1980	A SOLL 1978
			TSD.DM	TSD.DM	B IST 1977
1	2	3	4	5	C IST 1976
			TSD.DM		
			6		
AUSGABEN					
PERSONALAUSGABEN					
422 01-4011		BEZUEGE DER PLANMAESSIGEN BEAMTEN	1.928,4	2.216,0	A 2.823,4 B 1.420,0 C 1.228,4
422 11-2011		BEZUEGE DER BEAMTEN ZUR ANSTELLUNG	512,7	660,0	A B 25,1
422 21-0011		ANWAERTERBEZUEGE, UNTERHALTSBEIHILFEN FUER DIENSTANFAENGER	126,3	75,5	A 262,0 B 264,4 C 202,6
422 31-8011		BEZUEGE DER ABGEORDNETEN BEAMTEN	118,1	186,0	A 221,0 C 39,7
425 01-1011		VERGUETUNGEN DER ANGESTELLTEN	6.303,0	6.720,5	A 6.136,4 B 5.558,6 C 4.922,6
425 11-9011		VERGUETUNGEN FUER SONSTIGE HILFSLEISTUNGEN DURCH ANGESTELLTE	5,0	5,0	A 10,0
425 51-0011		UEBERSTUNDENVERGUETUNGEN FUER ANGESTELLTE	-	-	A
426 01-0011		LOEHNE DER ARBEITER	159,6	190,8	A 180,5 B 125,4 C 117,2
427 01-9011		BESCHAEFTIGUNGSENTGELTE, AUFWENDUNGEN FUER NEBENAMTLICH UND NEBENBERUFLICH TAEKTIGE	7,5	7,5	A 15,0 B 0,2 C 1,8
427 11-7011		BEZUEGE DER BEAMTEN ZUR ANSTELLUNG	***	***	A 182,2
427 51-8011		PRAKTIKANTENVERGUETUNGEN	2,5	2,5	A 5,0 B 0,8
451 01-8011		ZUSCHUESSE ZUR GEMEINSCHAFTSVERPFLEGUNG	40,0	40,0	A 47,0 B 34,8 C 31,2
453 01-6011		TRENNUNGSGELD UND UMZUGSKOSTENVERGUETUNGEN	35,0	35,0	A 50,0 B 13,7 C 56,1
SAECHLICHE VERWALTUNGS-AUSGABEN					
511 01-6011		GESCHAEFTSBEDARF	73,0	75,0	A 65,0 B 58,5 C 57,7
512 01-5011		BUECHER UND ZEITSCHRIFTEN	20,0	21,0	A 18,0 B 16,4 C 17,1
513 01-4011		POST- UND FERMELDEGEBUEHREN	80,0	80,0	A 100,0 B 60,9 C 74,9
514 01-3011		HALTUNG VON DIENSTFAHRZEUGEN	22,5	22,5	A 22,5 B 17,6 C 16,3

## Erläuterungen

<b>Zu 422 01</b> Bezüge einschließlich Zulagen und Zuwendungen. Davon Aufwandsentschädigungen 1 000 DM, Aufwandsentschädigung für den Präsidenten 1 800 DM.	<b>Zu 427 51</b> Vergütungen für Praktikanten von Fachhochschulen.
<b>Zu 422 11</b> Bezüge einschließlich Zulagen und Zuwendungen. 1979 gegenüber 1978: Mehr 512 700 DM infolge Neuveranschlagung (bisher Titel 427 11).	<b>Zu 451 01</b> 1979 gegenüber 1978: Weniger 7 000 DM infolge verminderten Bedarfs.
<b>Zu 422 21</b> Anwärterbezüge.	<b>Zu 453 01</b> DM 1. Trennungsgeld für 4 Bedienstete ..... 20 000 2. Umzugskostenvergütungen für den Umzug von 4 Bediensteten ..... 15 000 Zusammen 35 000  1979 gegenüber 1978: Weniger 15 000 DM nach dem voraussichtlichen verminderten Anfall.
<b>Zu 422 31</b> Bezüge einschließlich Zulagen und Zuwendungen.	<b>Zu 511 01</b> 1979 gegenüber 1978: Mehr 8 000 DM infolge Kostensteigerungen und zusätzlicher Aufgaben.
<b>Zu 425 01</b> Vergütungen einschließlich Zulagen und Zuwendungen sowie Landesanteile zur Sozialversicherung und Zusatzversorgung (einschließlich Umlage). Davon Aufwandsentschädigungen 2 000 DM, Lehrzulage 4 900 DM.	<b>Zu 513 01</b> DM 1. Postgebühren ..... 12 000 2. Laufende Gebühren und Kosten für Fernmeldeanlagen ..... 65 000 3. Einmalige Gebühren und Kosten für Fernmeldeanlagen ..... 2 000 4. Sonstiges ..... 1 000 Zusammen 80 000  Anzahl der privaten Fernsprechanchlüsse mit dienstlicher Mitbenutzung 2 (2), 1979 gegenüber 1978: Weniger 20 000 DM nach dem voraussichtlichen verminderten Anfall.
<b>Zu 425 11</b> Vergütungen einschließlich Zulagen und Zuwendungen sowie Landesanteile zur Sozialversicherung und Zusatzversorgung (einschließlich Umlage). Der Bedarf für sonstige Hilfsleistungen ist nur betragsmäßig ausgewiesen. 1979 gegenüber 1978: Weniger 5 000 DM infolge verminderten Bedarfs.	<b>Zu 514 01</b> DM 1. Kraft- und Schmierstoffe ..... 11 000 2. Unterhaltung und Instandsetzungen ..... 9 000 3. Gebrauchsgegenstände ..... 2 000 4. Sonstiges ..... 500 Zusammen 22 500
<b>Zu 425 51</b> Leertitel für den rechnermäßigen Nachweis der bei Kap. 02 02 Titel 425 51 veranschlagten Ausgaben gemäß FMBek vom 8. Februar 1977 (FMBl S. 94).	<b>Bestand an Dienstfahrzeugen:</b> Soll Soll Soll am 1979 1980 1978 1.3.1978 Personenkraftwagen ..... 2 2 2 2 Aktentransportwagen ..... 1 1 1 1 Gesamtausgaben für die Kraftfahrzeughaltung: Kosten wie vor ..... 22 500 22 500 Personalausgaben ..... 159 600 190 800 Beschaffung von Dienstfahrzeugen .. 16 000 - Zusammen 198 100 213 300
<b>Zu 426 01</b> Löhne einschließlich Zulagen und Zuwendungen sowie Landesanteile zur Sozialversicherung und Zusatzversorgung (einschließlich Umlage).	
<b>Zu 427 01</b> 1979 gegenüber 1978: Weniger 7 500 DM infolge verminderten Bedarfs.	
<b>Zu 427 11</b> 1979 gegenüber 1978: Weniger 182 200 DM infolge Neuveranschlagung bei Titel 422 11.	

TITEL	RZ	ZWECKBESTIMMUNG	1979	1980	A SOLL	1978
			TSD.DM	TSD.DM	B IST	1977
1	2	3	4	5	C IST	1976
			TSD.DM			6
515 01-2011		GERAETE, AUSSTATTUNGS- UND AUSRUESTUNGSGEGENSTAENDE FUER VERWALTUNGSZWECKE	35,0	36,0	A	30,0
					B	26,4
					C	24,7
516 01-1011		DIENST- UND SCHUTZKLEIDUNG	2,5	2,5	A	3,0
					B	1,1
					C	1,5
517 01-0011		BEWIRTSCHAFTUNG DER GRUNDSTUECKE, GEBAEUDE UND RAEUME	130,0	140,0	A	150,0
					B	103,7
					C	99,3
518 01-9011		MIETEN UND PACTEN FUER GRUNDSTUECKE, GEBAEUDE UND RAEUME	500,0	555,0	A	550,0
					B	495,3
					C	474,5
518 11-7011		MIETEN UND PACTEN FUER MASCHINEN, GERAETE UND FAHRZEUGE	45,0	45,0	A	27,0
					B	17,0
					C	18,1
519 01-8011		UNTERHALTUNG DER GRUNDSTUECKE UND BAULICHEN ANLAGEN	3,0	3,0	A	5,0
					B	1,9
					C	1,9
522 01-3011		VERBRAUCHSMITTEL	16,0	17,0	A	15,0
					B	13,3
					C	17,0
524 01-1011		LEHR- UND LERNMITTEL	30,0	30,0	A	35,0
					B	10,6
					C	29,7
525 01-0011		AUS- UND FORTBILDUNG, UMSCHULUNG	160,0	180,0	A	85,0
					B	65,8
					C	55,1
527 01-8011		REISEKOSTENVERGUETUNGEN FUER INLANDSDIENSTREISEN	27,5	27,5	A	25,0
					B	24,3
					C	31,0
527 11-6011		REISEKOSTENVERGUETUNGEN FUER AUSLANDSDIENSTREISEN	2,0	2,0	A	2,0
					B	0,5
					C	0,4
531 21-8011		SONSTIGE VEROEFFENTLICHUNGEN	5,0	5,0	A	5,0
532 11-9011		UMZUGS- UND VERLEGUNGSKOSTEN VON DIENSTSTELLEN	-	-	A	-
533 01-0011		KOSTEN FUER AMTSAERZTLICHE UNTERSUCHUNGEN	1,0	1,0	A	1,0
					B	0,6
					C	1,4
534 01-9011		ANKAUF, ERSTELLUNG VON PROGRAMMEN, LIZENZGEBUEHREN FUER PROGRAMME, DATENERFASSUNGSARBEITEN DURCH DRITTE	***	***	A	228,0
					B	370,1
534 02-8011		KOSTEN FUER RECHEN-COMPUTER-ZEITEN AUF EDV-ANLAGEN AUSSERHALB DER STAATSVORWALTUNG ZU 534 02 UND 980 01: GEGENSEITIG DECKUNGSFAEHIG	-	-	A	-
546 69-4011		VERMISCHTE VERWALTUNGS-AUSGABEN	12,0	12,0	A	20,0
					B	6,1
					C	17,3
BAUMASSNAHMEN						
701 01-6011		KLEINE NEU-, UM- UND ERWEITERUNGSBAUTEN	80,0	-	A	-
					B	6,6
					C	25,0

## Erläuterungen

	1979	1980
	DM	DM
<b>Zu 515 01</b>		
1. Beschaffung von Geräten, Ausstattungs- und Ausrüstungsgegenständen .....	12 000	12 000
2. Beschaffung von Schreib-, Rechen-, Druck- und sonstigen Maschinen .....	14 000	14 000
3. Unterhaltung .....	9 000	10 000
Zusammen	35 000	36 000

1979 gegenüber 1978:

Mehr 5 000 DM infolge zusätzlicher Wartungsverträge für Maschinen und erhöhter Reparaturkosten.

	1979	1980
	DM	DM
<b>Zu 517 01</b>		
1. Heizung .....	49 000	53 000
2. Beleuchtung und elektrische Kraft, Heizung durch Gas und Elektrizität..	31 000	35 000
3. Reinigung, Müllabfuhr usw., Be- und Entwässerung .....	41 000	43 000
4. Steuern und Abgaben .....	-	-
5. Geräte .....	4 500	4 500
6. Sonstige Hausbewirtschaftungskosten .....	4 500	4 500
Zusammen	130 000	140 000

1979 gegenüber 1978:

Weniger 20 000 DM nach dem voraussichtlichen verminderten Anfall.

	1979	1980
	DM	DM
<b>Zu 518 01</b>		
Mieten für Diensträume .....	498 800	553 800
Garagen .....	1 200	1 200
Zusammen	500 000	555 000

1979 gegenüber 1978:

Weniger 50 000 DM nach dem voraussichtlichen verminderten Anfall.

1980 gegenüber 1979:

Mehr 55 000 DM infolge Mieterhöhung.

	DM
<b>Zu 518 11</b>	
1979 gegenüber 1978:	
Mehr 18 000 DM infolge Anmietung eines Textverarbeitungsautomaten.	
<b>Zu 519 01</b>	DM
1. Unterhaltung der verwaltungseigenen Grundstücke und baulichen Anlagen einschließlich Zubehör .....	-
2. Unterhaltung der gemieteten oder gepachteten Grundstücke und baulichen Anlagen einschließlich Zubehör .....	3 000
Zusammen	3 000

**Zu 522 01**

Verbrauchsmittel für die Datenerfassung und Stapelstation (Magnetbänder, Lochkarten, Platten, Sonstiges).

**Zu 524 01**

1979 gegenüber 1978:

Weniger 5 000 DM infolge verringerter Beschaffungen.

	1979	1980
	DM	DM
<b>Zu 525 01</b>		
1. Ausbildung von Beschäftigten des Landesamts einschließlich Reisekosten .....	85 000	100 000
2. Honorare für nebenamtliche Lehrtätigkeit .....	55 000	60 000
3. Ausbildung von Inspektoren-Anwärtern .....	-	-
4. Angestelltenlehrgänge .....	15 000	15 000
5. Sonstiges (Honorare für Lehrbriefe usw.) .....	5 000	5 000
Zusammen	160 000	180 000

1979 gegenüber 1978:

Mehr 75 000 DM,

1980 gegenüber 1979:

Mehr 20 000 DM infolge Ausweitung des Lehrbetriebs, kostenpflichtiger Firmenseminare (EDV-Aus-, Fort- und Weiterbildung von Mitarbeitern) und für Verwaltungsangestellte.

**Zu 527 01**

Bestand an anerkannten Personenkraftwagen - (-)

**Zu 531 21**

Broschüren für EDV-Informationen und dgl.

**Zu 532 11**

Vorsorgliche Veranschlagung eines Leertitels, da Zeitpunkt der Fälligkeit und Kostenhöhe noch nicht feststehen.

**Zu 534 01**

1979 gegenüber 1978:

Weniger 228 000 DM infolge Übertragung der bisher hier veranschlagten Ausgaben nach Titel 515 99, 534 99, 535 99 und 813 99.

**Zu 546 69**

	DM
1. Bekanntmachungen in Tageszeitungen und sonstigen Bekanntmachungsblättern .....	9 000
2. Auslagen für Vorstellungsreisen .....	2 000
3. Sonstige vermischte Ausgaben .....	1 000
Zusammen	12 000

1979 gegenüber 1978:

Weniger 8 000 DM nach dem voraussichtlichen verminderten Anfall.

**Zu 701 01**

1979

	DM
1. Aufwendungen für die Absicherung des Dienstgebäudes in München-Neuperlach aus Gründen des Datenschutzes und der Datensicherheit .....	70 000
2. Zur kostengünstigeren Zimmerbelegung müssen Räume durch Metalltrennwände unterteilt werden .....	10 000
Zusammen	80 000

## 02 05 LANDESAMT FUER DATENVERARBEITUNG

TITEL	FKZ	ZWECKBESTIMMUNG	1979	1980	A SOLL 1978	1977
			TSD.DM	TSD.DM	IST 1977	IST 1976
1	2	3	4	5	TSD.DM	
					6	
710 00-6011		HOCHBAUMASSNAHMEN FUER DAS LANDESAMT FUER DATEN- VERARBEITUNG EINSCHL.GEBIETSRECHENSTELLEN (SIEHE ANLAGE S) KREDITFINANZIERT.  SONSTIGE AUSGABEN FUER INVESTITIONEN UND INVESTITIONSFOERDERUNGSMASSNAHMEN	-	-	A	-
					B	44,3
811 01-3011		ERWERB VON DIENSTFAHRZEUGEN	16,0	-	A	-
812 01-2011		ERWERB VON GERAETEN, AUSSTATTUNGS- UND AUS- RUESTUNGSGEGENSTAENDEN IM INLAND  BESONDERE FINANZIERUNGS-AUSGABEN	30,0	30,0	A	40,0
					B	12,1
					C	76,4
980 01-8990		KOSTEN FUER RECHEN-COMPUTER-ZEITEN AUF EDV- ANLAGEN DER STAATSVERWALTUNG VGL. VERMERK ZU 534 02.  TITELGRUPPEN	10,0	10,0	A	10,0
		73 KOSTEN DER ERFASSUNG UND ABRECHNUNG DER KRAN- KEN- UND RETTUNGSTRANSPORTE DES BAYERISCHEN ROTEN KREUZES				
422 73-7019		BEZUEGE DER BEAMTEN VGL. VERMERK ZU 547 73.	-	-	A	-
					B	26,1
					C	19,9
425 73-4019		VERGUETUNGEN DER ANGESTELLTEN VGL. VERMERK ZU 547 73.	-	-	A	-
					B	350,1
					C	260,7
426 73-3019		LOEHNE DER ARBEITER VGL. VERMERK ZU 547 73.	-	-	A	-
547 73-7019		SAECHLICHE VERWALTUNGS-AUSGABEN ZU 422 73 BIS 547 73: ES DUERFEN BIS ZU 90 V. H. DER ISTEINNAHMEN BEI 271 73 VERAUSGABT WERDEN. DIE MITTEL SIND UEBERTRAGBAR.	-	-	A	-
					B	187,7
					C	138,1
812 73-5019		INVESTITIONEN DIE AUSGABEBEFUGNIS BEMISST SICH NACH DER IST- EINNAHME BEI 342 73.	-	-	A	-
		SUMME DER TITELGRUPPE	-	-	A	-
					B	564,0
					C	418,8
		99 KOSTEN DER AUSSTATTUNG UND DES BETRIEBES VON EDV-RECHENSTELLEN				
427 99-2019		BESCHAEFTIGUNGSENTGELTE	***	***	A	-
511 99-9019		GESCHAEFTSBEDARF	1,0	1,0	A	2,0
					B	0,6
					C	0,6
513 99-7019		POST-UND FERNMELDEGEBUEHREN	140,0	140,0	A	82,2
					B	45,7
					C	29,5
515 99-5019		GERAETE, AUSSTATTUNGS- UND AUSTRUESTUNGS- GEGENSTAENDE	320,0	360,0	A	225,0
					B	112,9
					C	18,1

## Erläuterungen

**Zu 811 01**

1979

## 2. Ersatzbeschaffung

Es muß ersetzt werden:

1 Aktentransportwagen, 44 kW (60 PS), 3-türig, Baujahr 1973, Fahrleistung am 1.3.1978 100 000 km.

Als Ersatzbeschaffung ist vorgesehen: DM

1 Transporter (Kastenwagen) bis zu 51 kW (70 PS) ..... 16 000

**Zu 812 01**

1979

1. 1 Papiervernichtungsmaschine (Reißwolf und Ballenpresse) ..... 13 900

2. Geschäftszimmerausstattungen ..... 16 100

Zusammen 30 000

1980 DM

1 Regalanlage ..... 30 000

**Zu Titelgruppe 73 (Ausgaben)**

Das Landesamt für Datenverarbeitung führt nach einem Vertrag mit dem Bayerischen Roten Kreuz seit 1. Mai 1974 die Abrechnung des Kranken- und Rettungstransportes mittels elektronischer Datenverarbeitung durch. Sämtliche anfallenden Kosten werden vom Bayerischen Roten Kreuz erstattet.

(Vgl. Titelgruppe 73 - Einnahmen).

**Zu Titelgruppe 99 (Ausgaben)**

In Anpassung an die für die übrigen Einzelpläne eingeführte Systematik wurde die bisherige Titelgruppe 72 in Titelgruppe 99 umbenannt.

**Zu 513 99** DM

1. Postgebühren ..... 12 000

2. Laufende Gebühren und Kosten für Fernmeldeanlagen ..... 10 000

3. Einmalige Gebühren und Kosten für Fernmeldeanlagen ..... 10 000

4. EDV-Leitungsmieten ..... 107 000

5. Sonstiges ..... 1 000

Zusammen 140 000

davon entfallen auf DM

a) Staatliche Gebietsrechenstelle des Landesamtes für Datenverarbeitung beim Bayerischen Staatsministerium für Unterricht und Kultus ..... 52 000

b) Rechenzentrum für Planung und Umwelt/Staatliche Gebietsrechenstelle 2 ..... 40 000

c) Gemeinsame Rechenstelle des Bayerischen Staatsministeriums für Arbeit und Sozialordnung und des Bayerischen Landesamtes für Datenverarbeitung ..... 3 000

d) Stapelstation ..... 33 000

e) Datenerfassungsstelle Landshut ..... 12 000

1979 gegenüber 1978:

Mehr 57 800 DM infolge Ausweitung der Datenfernübertragung (Anschlüsse von Benutzern).

**Zu 515 99**

1979

DM

1. Beschaffung von Geräten, Ausstattungs- und Ausrüstungsgegenständen ..... 10 000 10 000

2. Beschaffung von Schreib-, Rechen-, Druck- und sonstigen Maschinen ..... 30 000 35 000

3. Unterhaltung ..... 215 000 220 000

4. Wartungskosten für gekaufte Softwareprodukte ..... 65 000 95 000

Zusammen 320 000 360 000

davon entfallen auf

a) Staatliche Gebietsrechenstelle des Landesamtes für Datenverarbeitung beim Bayerischen Staatsministerium für Unterricht und Kultus ..... 208 000 232 000

b) Rechenzentrum für Planung und Umwelt/Staatliche Gebietsrechenstelle 2 ..... 29 000 41 000

c) Gemeinsame Rechenstelle des Bayerischen Staatsministeriums für Arbeit und Sozialordnung und des Bayerischen Landesamtes für Datenverarbeitung ..... 77 000 83 000

d) Datenerfassung und Stapelstation ..... 6 000 4 000

1979 gegenüber 1978:

Mehr 95 000 DM infolge Wartungskosten für gekaufte EDV-Maschinen und Einbeziehung der Wartung für gekaufte Softwareprodukte (bisher 534 01).

1980 gegenüber 1979:

Mehr 40 000 DM infolge Kostensteigerung sowie Wartung für Softwareprodukte.

TITEL	RZ	ZWECKBESTIMMUNG	1979	1980	A SOLL	1978	
			TSD.DM	TSD.DM	B IST	1977	
1	2	3	4	5	C IST	1976	
						TSD.DM	6
517	99-3019	BETRIEBSKOSTEN	25,0	25,0	A	20,0	
					B	15,2	
					C	3,7	
518	99-2019	MIETEN UND PACTEN FUER GRUNDSTUECKE, GEBAEUDE UND RAEUME SOWIE FUER EDV-MASCHINEN UND GERAETE	5.440,0	5.560,0	A	5.433,0	
					B	4.854,6	
					C	5.986,9	
519	99-1019	UNTERHALTUNG DER GRUNGSTUECKE UND BAULICHEN ANLAGEN	2,5	2,5	A	5,0	
					B	0,1	
522	99-6019	VERBRAUCHSMITTEL	490,0	490,0	A	435,0	
					B	388,5	
					C	380,7	
532	99-4019	LIZENZGEBUEHREN FUER SOFTWARE	***	***	A	220,0	
					B	131,4	
					C	202,2	
534	99-2019	DATENERFASSUNG DURCH DRITTE	130,0	130,0	A		
535	99-1019	MIETE FUER SOFTWARE	430,0	430,0	A		
812	99-5019	ERWERB VON EDV-GERAETEN, AUSSTATTUNGS- UND AUSRUESTUNGSGEGENSTAENDEN	260,0	50,0	A	1.670,0	
					B	1.356,6	
					C	27,4	
813	99-4019	ERWERB VON PROGRAMMEN	100,0	100,0	A		
SUMME DER TITELGRUPPE			7.338,5	7.288,5	A	8.092,2	
					B	6.906,1	
					C	6.649,3	
GESAMTAUSGABEN			17.877,1	18.721,8	A	19.461,2	
					B	16.267,5	
					C	14.708,0	



TITEL	RZ	ZWECKBESTIMMUNG	1979	1980	A SOLL 1978
			TSD.DM	TSD.DM	B IST 1977
1	2	3	4	5	C IST 1976
			TSD.DM		
			6		
ABSCHLUSS					
		VERWALTUNGSEINNAHMEN UND DGL.	9,2	9,2	A 6,2 B 25,5 C 64,4
		ZUWEISUNGEN UND ZUSCHUESSE MIT AUSNAHME FUER INVESTITIONEN	503,0	173,0	A 26,0 B 951,4 C 641,8
		ZUWEISUNGEN UND ZUSCHUESSE FUER INVESTITIONEN, BESONDERE FINANZIERUNGSEINNAHMEN	5.786,3	5.731,3	A 5.879,0 B 69,6 C
GESAMTEINNAHMEN			6.298,5	5.913,5	A 5.911,2 B 1.046,6 C 706,2
		PERSONALAUSGABEN	9.238,1	10.138,8	A 9.932,5 B 7.819,6 C 6.880,5
		SAECHLICHE VERWALTUNGS-AUSGABEN	8.143,0	8.393,0	A 7.808,7 B 7.027,9 C 7.698,6
		BAUMASSNAHMEN	80,0	-	A - B 51,0 C 25,0
		SONSTIGE AUSGABEN FUER INVESTITIONEN UND INVESTITIONSFOERDERUNGSMASSNAHMEN	406,0	180,0	A 1.710,0 B 1.368,8 C 103,8
		DAVON: SACHINVESTITIONEN (OBERGRUPPEN 81 UND 82)	406,0	180,0	A 1.710,0 B 1.368,8 C 103,8
		BESONDERE FINANZIERUNGS-AUSGABEN	10,0	10,0	A 10,0 B C
GESAMTAUSGABEN			17.877,1	18.721,8	A 19.461,2 B 16.267,5 C 14.708,0
ZUSCHUSS			11.578,6	12.808,3	A 13.550,0 B 15.220,8 C 14.001,8

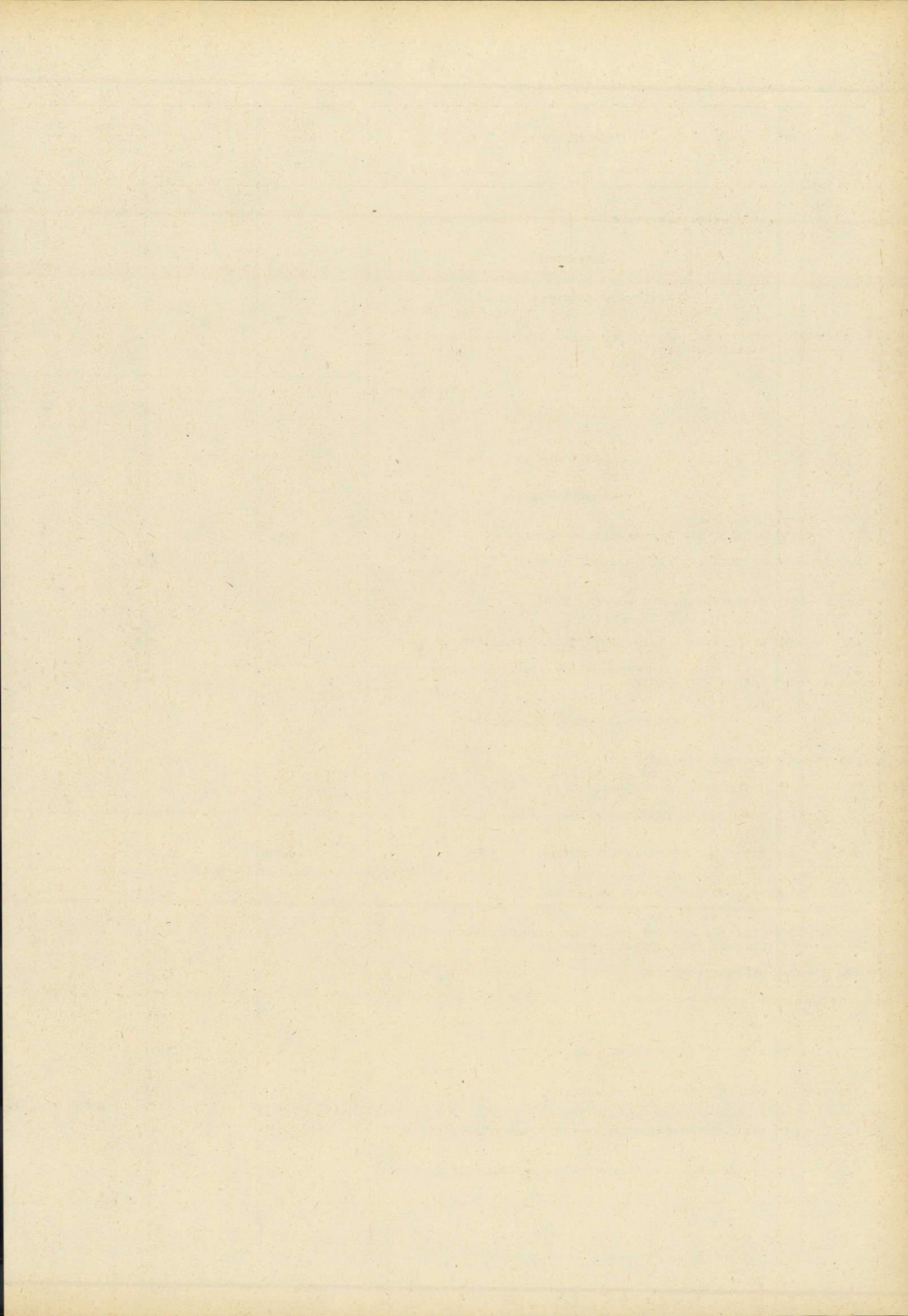

TITEL	RZ	ZWECKBESTIMMUNG	1979	1980	A SOLL 1978
			TSD.DM	TSD.DM	B IST 1977
1	2	3	4	5	C IST 1976
			TSD.DM		
LANDESBEAUFTRAGTER FUER DEN DATENSCHUTZ					
EINNAHMEN					
VERWALTUNGSEINNAHMEN UND DGL.					
111 01-8011		GEBUEHREN, BEITRAEGE, TARIFLICHE UND GEBUEHREN-ARTIGE ENTGELTE	-	-	A
GESAMTEINNAHMEN			-	-	A B C
AUSGABEN					
PERSONALAUSGABEN					
422 01-2011		BEZUEGE DER PLANMAESSIGEN BEAMTEN	108,7	113,3	A
422 31-6011		BEZUEGE DER ABGEORDNETEN BEAMTEN	-	-	A
425 01-9011		VERGUETUNGEN DER ANGESTELLTEN	-	-	A
425 11-7011		VERGUETUNGEN FUER SONSTIGE HILFSLEISTUNGEN DURCH ANGESTELLTE	-	-	A
426 01-8011		LOEHNE DER ARBEITER	84,3	88,2	A
SAECHLICHE VERWALTUNGS-AUSGABEN					
511 01-4011		GESCHAEFTSBEDARF ZU TIT. 511 01 BIS 546 69: GEGENSEITIG DECKUNGSFAEHIG.	16,0	10,0	A
512 01-3011		BUECHER UND ZEITSCHRIFTEN	6,0	5,0	A
513 01-2011		POST- UND FERNMELDEGEBUEHREN	12,0	10,0	A
514 01-1011		HALTUNG VON DIENSTFAHRZEUGEN	7,0	6,0	A
515 01-0011		GERAETE, AUSSTATTUNGS- UND AUSRUESTUNGSGEGEN-STAENDE FUER VERWALTUNGSZWECKE	8,0	7,0	A
522 01-1011		VERBRAUCHSMITTEL	2,0	2,0	A
524 01-9011		LEHR- UND LERNMITTEL	4,0	3,0	A
525 01-8011		AUS- UND FORTBILDUNG, UMSCHULUNG	8,0	7,0	A
526 11-5011		KOSTEN FUER SACHVERSTAENDIGE	48,0	41,0	A
527 01-6011		REISEKOSTENVERGUETUNGEN FUER INLANDSDIENSTREISEN	32,0	27,0	A
527 11-4011		REISEKOSTENVERGUETUNGEN FUER AUSLANDSDIENSTREISEN	4,0	3,0	A

## Erläuterungen

**Vorbemerkung zu Kapitel 02 06**

Der Landesbeauftragte für den Datenschutz wurde durch Art. 27 des Bayerischen Datenschutzgesetzes vom 28. April 1978 (GVBl S. 165) eingeführt. Dem Landesbeauftragten obliegt insbesondere die Überwachung der Einhaltung des Datenschutzes bei allen öffentlichen Stellen (Art. 28 BayDSG). Zur Erfüllung seiner Aufgaben wird bei der Staatskanzlei eine Geschäftsstelle eingerichtet. Die anfallenden Personal- und Sachausgaben sind auf Grund des Art. 27 Abs. 5 BayDSG im Einzelplan 02 gesondert zu veranschlagen.

Das erforderliche Personal soll nach und nach bereitgestellt werden; hierfür wurden Leertitel vorgesehen. Die Aufteilung des Sachaufwands beruht auf Schätzwerten. Auf eine Erläuterung der Einzeltitel wurde weitgehend verzichtet, da während der Aufbauphase eine genaue Bedarfsabgrenzung noch nicht getroffen werden kann.

**Zu 111 01**

Gebühren für Auszüge aus dem Datenschutzregister.

**Zu 422 01**

Bezüge einschließlich Zulagen und Zuwendungen.

1979 gegenüber 1978:

Mehr 108 700 DM infolge erstmaliger Veranschlagung.

**Zu 426 01**

Löhne einschließlich Zulagen und Zuwendungen sowie Landesanteile zur Sozialversicherung und Zusatzversorgung (einschließlich Umlage).

1979 gegenüber 1978:

Mehr 84 300 DM infolge erstmaliger Veranschlagung.

	1979	1980
	DM	DM
<b>Zu 514 01</b>		
1. Kraft- und Schmierstoffe .....	3 000	3 000
2. Unterhaltung und Instandsetzungen .....	3 000	2 500
3. Gebrauchsgegenstände .....	800	400
4. Sonstiges .....	200	100
Zusammen	7 000	6 000

	Bestand an Dienstfahrzeugen:			am 1.3.1978
	Soll 1979	Soll 1980	Soll 1978	
Personenkraftwagen .....	2	2	-	-
Gesamtausgaben für die Kraftfahrzeughaltung:		1979		1980
Kosten wie vor .....		DM		DM
Kosten wie vor .....		7 000		6 000
Personalausgaben .....		84 300		88 200
Zusammen		91 300		94 200

## 02 06 LANDESBEAUFTRAGTER FUER DEN DATENSCHUTZ

TITEL	RZ	ZWECKBESTIMMUNG	1979	1980	A SOLL 1978
			TSD.DM	TSD.DM	B IST 1977
1	2	3	4	5	C IST 1976
			TSD.DM		
			4	5	6
531	21-0011	SONSTIGE VEROEFFENTLICHUNGEN	6,0	3,0	A
533	01-8011	FACHVERANSTALTUNGEN	2,0	2,0	A
546	69-2011	VERMISCHTE VERWALTUNGS-AUSGABEN	2,0	1,0	A
ZUWEISUNGEN UND ZUSCHUESSE MIT AUSNAHME FUER INVESTITIONEN					
685	01-4011	BEITRAEGE AN VEREINE U. DGL.	1,0	1,0	A
SONSTIGE AUSGABEN FUER INVESTITIONEN UND INVESTITIONSFOERDERUNGSMASSNAHMEN					
812	01-0011	ERWERB VON GERAETEN, AUSSTATTUNGS- UND AUS- RUESTUNGSGEGENSTAENDEN IM INLAND	10,0	5,0	A
GESAMTAUSGABEN			361,0	334,5	A B C
ABSCHLUSS					
VERWALTUNGSEINNAHMEN UND DGL.			-	-	A B C
GESAMTEINNAHMEN			-	-	A B C
PERSONALAUSGABEN			193,0	201,5	A B C
SAECHLICHE VERWALTUNGS-AUSGABEN			157,0	127,0	A B C
ZUWEISUNGEN UND ZUSCHUESSE MIT AUSNAHME FUER INVE- STITIIONEN			1,0	1,0	A B C
SONSTIGE AUSGABEN FUER INVESTITIONEN UND INVESTI- TIONSFOERDERUNGSMASSNAHMEN			10,0	5,0	A B C
DAVON: SACHINVESTITIONEN (OBERGRUPPEN 81 UND 82)			10,0	5,0	A B C
GESAMTAUSGABEN			361,0	334,5	A B C
ZUSCHUSS			361,0	334,5	

## Erläuterungen

	1979	1980
Zu 812 01	DM	DM
Erstausstattung der Geschäftsstelle:		
1 Geschäftszimmerausstattung für Referenten .....	2 900	-
2 Geschäftszimmerausstattungen für Sachbearbeiter .....	2 200	2 200
1 Geschäftszimmerausstattung für Schreibkräfte .....	1 300	-
1 Panzerschrank .....	-	2 800
1 Schreibmaschine .....	2 500	-
Diktiergeräte .....	1 100	-
Zusammen	10 000	5 000

TITEL	FKZ	ZWECKBESTIMMUNG	1979	1980	A SOLL 1978
			TSD.DM	TSD.DM	B IST 1977
1	2	3	4	5	C IST 1976
			TSD.DM		
			6		
<u>ABSCHLUSS EPL. 02</u>					
		VERWALTUNGSEINNAHMEN UND DGL.	310,2	322,2	A 287,2 B 345,5 C 310,6
		ZUWEISUNGEN UND ZUSCHUESSE MIT AUSNAHME FUER INVE- STITIONEN	693,0	363,0	A 1.278,8 B 2.627,0 C 2.763,6
		ZUWEISUNGEN UND ZUSCHUESSE FUER INVESTITIONEN, BESONDERE FINANZIERUNGSEINNAHMEN	5.786,3	5.731,3	A 5.879,0 B 69,6 C
		GESAMTEINNAHMEN	6.789,5	6.416,5	A 7.445,0 B 3.042,2 C 3.074,3
		PERSONALAUSGABEN	25.493,5	27.767,7	A 24.946,4 B 21.819,7 C 20.396,7
		SÄEHLICHE VERWALTUNGS-AUSGABEN	19.183,3	19.107,2	A 19.687,4 B 15.559,5 C 12.415,8
		ZUWEISUNGEN UND ZUSCHUESSE MIT AUSNAHME FUER INVE- STITIONEN	1.958,1	1.863,1	A 1.213,6 B 750,6 C 637,9
		BAUMASSNAHMEN	80,0	-	A - B 699,5 C 900,9
		SONSTIGE AUSGABEN FUER INVESTITIONEN UND INVESTI- TIONSFOERDERUNGSMASSNAHMEN	616,0	301,9	A 1.833,3 B 1.440,6 C 214,5
		DAVON: SACHINVESTITIONEN (OBERGRUPPEN 81 UND 82)	616,0	301,9	A 1.833,3 B 1.440,6 C 214,5
		BESONDERE FINANZIERUNGS-AUSGABEN	10,0	10,0	A 10,0 B C
		GESAMTAUSGABEN	47.340,9	49.049,9	A 47.690,7 B 40.270,0 C 34.566,1
		ZUSCHUSS	40.551,4	42.633,4	A 40.245,7 B 37.227,7 C 31.491,7

## Übersicht über die Verpflichtungsermächtigungen im Einzelplan 02

Kap. Titel	Zweckbestimmung	1979		1980	
		Haushalts- ansatz DM	Verpflichtungs- ermächtigung DM	Haushalts- ansatz DM	Verpflichtungs- ermächtigung DM
1	2	3	4	5	6
Epl. 02 710 01- 710 11	Staatlicher Hochbau mit Gesamtkosten von mehr als 250 000 DM je Maßnahme (Anlage S) .....	-	-	-	5 000 000
	Summe der Verpflichtungsermächtigungen		-		5 000 000

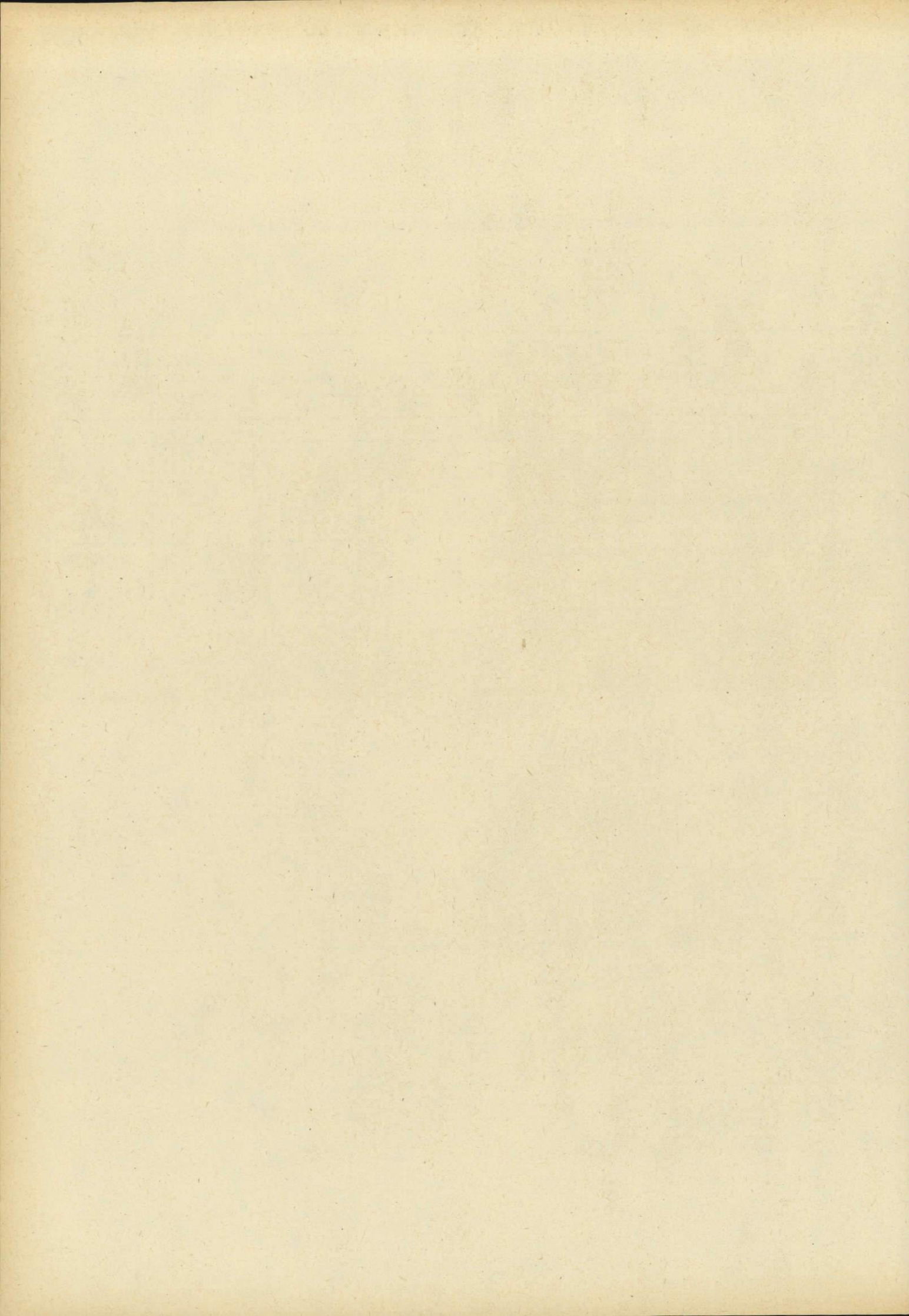

# Stellenplan

für den Geschäftsbereich des

Bayerischen Ministerpräsidenten

und der Staatskanzlei

- Einzelplan 02 -

## Stellenplan

Bezeichnung	BesGr	Stellenzahl			Erläuterungen
	VergGr	1979	1980	1978	
	LohnGr				
<b>Zu Titel 422 01</b>					
<b>Planmäßige Beamte</b>					
<b>Feste Gehälter</b>					
Ministerialdirektor	B 9	1	1	1	
Ministerialdirigenten	B 6	10	10	7	
davon 1 Stelle für den Generalsekretär des Landespersonalausschusses und 2 Stellen ku in Stellen der BesGr B 3 ab 1. 4. 1980 und 1. 7. 1981					
Leitende Ministerialräte	B 3	10	10	11	
als stellvertretende Abteilungsleiter					
Ministerialräte		12	12	4	
<b>Aufsteigende Gehälter</b>					
Ministerialräte	A 16	15	15	10	BesGr A 16
Regierungsdirektoren	A 15	8	8	13	
Oberregierungsräte	A 14	3	3	11	
Regierungsräte	A 13	2	2	2	BesGr A 14 BesGr A 13
Oberamtsräte	A 13	22	22	11	
Amtsräte	A 12	12	12	13	
Regierungsamtswänner	A 11	6	6	15	
Regierungsoberinspektoren	A 10	2	2	4	
Regierungsinspektor	A 9	1	1	1	BesGr A 11
Amtsinspektoren	A 9	10	10	8	
Regierungshauptsekretäre	A 8	5	5	3	BesGr A 10
Regierungsobersekretäre	A 7	3	3	3	BesGr A 9
Oberamtsmeister	A 5	12	12	9	
Amtsmeister	A 4	7	7	10	
Hauptamtsgehilfen	A 3	3	3	3	
<b>Zusammen</b>		<b>144</b>	<b>144</b>	<b>139</b>	
Zugang		5			
<p>Die Stellen für Beamte des gehobenen, mittleren und einfachen Dienstes dürfen bei Bedarf für Kap. 02 05 in Anspruch genommen werden.</p>					
<p><b>1979</b></p> <p><b>Zugang:</b></p> <p>BesGr B 6 3 Ministerialdirigenten, und zwar 1 Umsetzung von Kap. 12 01 1 Hebung von BesGr B 3 (Ltd. Ministerialrat) 1 Hebung von BesGr A 14</p> <p>BesGr B 3 8 Ministerialräte, und zwar 1 Umsetzung von Kap. 12 01 1 Umsetzung von Kap. 12 01 (BesGr A 16) und Hebung nach BesGr B 3 3 Hebung von BesGr A 15 3 Hebung von BesGr A 14</p> <p>BesGr A 16 5 Ministerialräte, und zwar 2 Umsetzung von Kap. 12 01 3 Hebung von BesGr A 14</p> <p>BesGr A 14 1 Oberregierungsrat – neu –</p> <p>BesGr A 13 11 Oberamtsräte, und zwar 1 Umsetzung von Kap. 12 01 (BesGr A 12) und Hebung nach BesGr A 13 1 Hebung von BesGr A 12 9 Hebung von BesGr A 11</p> <p>BesGr A 11 1 Regierungsamtswann – Hebung von BesGr A 10</p> <p>BesGr A 10 1 Regierungsoberinspektor – Umwandlung von Titel 425 01 (VergGr V b)</p> <p>BesGr A 9 2 Amtsinspektoren, und zwar 1 Umsetzung von Kap. 12 01 1 Umsetzung einer Stelle der BesGr A 10 (Ministerialregistraturvorstand) ku in eine Stelle der BesGr A 9 (Amtsinpektor) unter Vollzug des ku-Vermerks von Kap. 12 01</p> <p>BesGr A 8 2 Regierungshauptsekretäre, und zwar 1 Umsetzung von Kap. 12 01 1 Hebung von BesGr A 7</p> <p>BesGr A 7 1 Regierungsobersekretär – Umsetzung von Kap. 12 01</p> <p>BesGr A 5 3 Oberamtsmeister – Hebung von BesGr A 4</p> <p style="text-align: right;">Zusammen 38</p> <p><b>Abgang:</b></p> <p>BesGr B 3 1 Leitender Ministerialrat – Hebung nach BesGr B 6</p> <p>BesGr A 15 5 Regierungsdirektoren, und zwar 1 Umsetzung nach Kap. 02 06 1 Umsetzung nach Kap. 11 01 3 Hebung nach BesGr B 3</p> <p>BesGr A 14 9 Oberregierungsräte, und zwar 1 Umsetzung nach Kap. 02 04 1 Umsetzung nach Kap. 02 06 1 Hebung nach BesGr B 6 3 Hebung nach BesGr B 3 3 Hebung nach BesGr A 16</p> <p>BesGr A 12 1 Amtsrat – Hebung nach BesGr A 13 (Oberamtsrat)</p> <p>BesGr A 11 10 Regierungsamtswänner, und zwar 1 Umsetzung nach Kap. 02 04 9 Hebung nach BesGr A 13 (Oberamtsrat)</p> <p>BesGr A 10 3 Regierungsoberinspektoren, und zwar 2 Umsetzung nach Kap. 02 06 1 Hebung nach BesGr A 11</p> <p>BesGr A 7 1 Regierungsobersekretär – Hebung nach BesGr A 8</p> <p>BesGr A 4 3 Amtsmeister – Hebung nach BesGr A 5 (Oberamtsmeister)</p> <p style="text-align: right;">Zusammen 33</p> <p>Bleiben Zugang 5</p>					

## Stellenplan

Bezeichnung	BesGr	Stellenzahl			/ Erläuterungen
	VergGr	1979	1980	1978	
	LohnGr				
<b>Leerstellen</b>					<b>1979</b>
Ministerialrat	A 16	1	1	1	<b>Zugang: Leerstellen</b>
Oberregierungsrat	A 14	1	1	—	BesGr A 14 1 Oberregierungsrat – neu –
Regierungsamtmann	A 11	1	1	—	BesGr A 11 1 Regierungsamtmann – neu –
<b>Zusammen</b>		<b>3</b>	<b>3</b>	<b>1</b>	<b>Zusammen 2</b>
<b>Zugang</b>		2			
<b>Zu Titel 422 31</b>					
<b>Abgeordnete Beamte</b>	A 16	1	1	—	
	A 15	4	4	1	
	A 14	2	2	3	
	A 13	—	—	1	
	A 11	2	2	2	
	A 8	1	1	1	
<b>Zusammen</b>		<b>10</b>	<b>10</b>	<b>8</b>	
<b>Zugang</b>		2			
<b>Zu Titel 425 01</b>					
<b>Angestellte</b>					<b>1979</b>
Tarifliche Angestellte	I b	1	1	1	<b>Zugang: Stellen</b>
	II a	1	1	1	VergGr III 1 Hebung von VergGr V b
	III	3	3	2	VergGr IV a 1 – neu –
	IV a	3	3	2	VergGr V c 2 und zwar
	IV b	3	3	3	1 Umsetzung von Kap. 12 01
	V b	7	7	9	1 Hebung von VergGr VIII
	V c	17	17	15	VergGr VI b 3 und zwar
	VI b	29	29	27	2 Umsetzung von Kap. 12 01
	VII	24	24	24	1 Hebung von VergGr VII
	VIII	30	30	34	VergGr VII 1 Umsetzung von Kap. 12 01
darunter Schreibkräfte		(30)	(30)		VergGr VIII 1 – neu –
<b>Zusammen</b>		<b>118</b>	<b>118</b>	<b>118</b>	<b>Zusammen 9</b>
					<b>Abgang:</b>
					VergGr V b 2 und zwar
					1 Hebung nach VergGr III
					1 Umwandlung nach Titel 422 01 (BesGr A 10)
					VergGr VI b 1 Umsetzung nach Kap. 02 04
					VergGr VII 1 Hebung nach VergGr VI b
					VergGr VIII 5 und zwar
					1 Umsetzung nach Kap. 02 06
					1 Hebung nach VergGr V c
					3 Vollzug des Art. 6 c HG 1975/1976
					<b>Zusammen 9</b>
					<b>Zugang/ Abgang –</b>
<b>Zu Titel 426 01</b>					
<b>Arbeiter</b>		27	27	27	
<b>Gesamtübersicht</b>					
Titel 422 01 Planmäßige Beamte		144	144	139	
Titel 425 01 Angestellte		118	118	118	
darunter Schreibkräfte		(30)	(30)		
<b>Personalsoll A</b>		<b>262</b>	<b>262</b>	<b>257</b>	
ohne Leerstellen Titel 422 01 und Stellen für abgeordnete Beamte					
Titel 422 31					
Ferner:					
Titel 426 01 Arbeiter		27	27	27	
zugleich Summe B					

## Stellenplan

Bezeichnung	BesGr	Stellenzahl			Erläuterungen
	VergGr	1979	1980	1978	
	LohnGr				
<b>Zu Titel 422 01</b>					
<b>Planmäßige Beamte</b>					
<b>Aufsteigende Gehälter</b>					
Ministerialrat	A 16	1	1	1	
Regierungsdirektoren	A 15	2	2	1	
Institutsrektor		1	1	1	
Oberregierungsräte	A 14	2	2	1	
Oberamtsrat	A 13	1	1	—	
Amtsrat	A 12	—	—	1	
Regierungsoberinspektor	A 10	1	1	—	
Oberamtsmeister	A 5	1	1	—	
Amtsmeister	A 4	1	1	1	
<b>Zusammen</b>		<b>10</b>	<b>10</b>	<b>6</b>	
<b>Zugang</b>		<b>4</b>			
<b>1979</b>					
<b>Zugang: Stellen</b>					
	BesGr A 15	1			Regierungsdirektor – Hebung von BesGr A 14
	BesGr A 14	2			Oberregierungsräte, und zwar 1 Umsetzung von Kap. 02 01 1 Umsetzung von Kap. 02 01 (BesGr A 11) und Hebung nach BesGr A 14
	BesGr A 13	1			Oberamtsrat – Hebung von BesGr A 12
	BesGr A 10	1			Regierungsoberinspektor – neu
	BesGr A 5	1			Oberamtsmeister – Hebung von BesGr A 4
	BesGr A 4	1			Amtsmeister – neu
	<b>Zusammen</b>	<b>7</b>			
<b>Abgang:</b>					
	BesGr A 14	1			Oberregierungsrat – Hebung nach BesGr A 15
	BesGr A 12	1			Amtsrat – Hebung nach BesGr A 13 (Oberamtsrat)
	BesGr A 4	1			Amtsmeister – Hebung nach BesGr A 5 (Oberamtsmeister)
	<b>Zusammen</b>	<b>3</b>			
	<b>Bleiben Zugang</b>	<b>4</b>			
<b>Zu Titel 425 01</b>					
<b>Angestellte</b>					
Tarifliche Angestellte	I a	1	1	—	
	I b	1	1	—	
	II a	—	—	1	
	V b	1	1	1	
	V c	1	1	1	
	VI b	2	2	1	
	VII	1	1	1	
	VIII	5	6	5	
darunter Schreibkräfte		(3)	(4)		
<b>Zusammen</b>		<b>12</b>	<b>13</b>	<b>10</b>	
<b>Zugang</b>		<b>2</b>	<b>1</b>		
<b>1979</b>					
<b>Zugang: Stellen</b>					
	VergGr I a	1			Hebung von VergGr II a
	VergGr I b	1			Rückumsetzung der bis zum 31. Dezember 1978 befristeten Umsetzung nach Kap. 04 01
	VergGr VI b	1			Umsetzung von Kap. 02 01
	<b>Zusammen</b>	<b>3</b>			
<b>Abgang:</b>					
	VergGr II a	1			Hebung nach VergGr I a
	<b>Bleiben Zugang</b>	<b>2</b>			
<b>1980</b>					
<b>Zugang: Stellen</b>					
	VergGr VIII	1			neu
<b>Zu Titel 426 01</b>					
<b>Arbeiter</b>					
		2	2	2	
<b>Gesamtübersicht</b>					
Titel 422 01 Planmäßige Beamte		10	10	6	
Titel 425 01 Angestellte darunter Schreibkräfte		12 (3)	13 (4)	10	
<b>Personalsoll A</b>		<b>22</b>	<b>23</b>	<b>16</b>	
Ferner:					
Titel 426 01 Arbeiter zugleich Summe B		2	2	2	

## Stellenplan

Bezeichnung	BesGr	Stellenzahl			Erläuterungen
	VergGr	1979	1980	1978	
	LohnGr				
<b>Zu Titel 422 01</b>					
<b>Planmäßige Beamte</b>					
<b>Feste Gehälter</b>					
Präsident des Landesamts für Datenverarbeitung	B 4	1	1	1	
<b>Aufsteigende Gehälter</b>					
Leitender Regierungsdirektor	A 16	1	1	1	
Regierungsdirektoren	A 15	7	7	6	
Oberregierungsräte	A 14	8	8	8	
Regierungsräte	A 13	4	4	4	
Oberamtsräte	A 13	9	10	6	
davon 1979 8 Stellen, 1980 9 Stellen gemäß § 3 Nr. 2 der V zu § 5 Abs. 6 Satz 3 BBesG a.F.					
Regierungsamtsräte	A 12	19	19	18	
davon 17 Stellen gemäß § 3 Nr. 2 der V zu § 5 Abs. 6 Satz 3 BBesG a.F.					
Regierungsamtsmänner	A 11	45	49	44	
davon 1979 40 Stellen, 1980 44 Stellen gemäß § 3 Nr. 2 der V zu § 5 Abs. 6 Satz 3 BBesG a.F.					
Regierungsoberinspektoren	A 10	17	16	20	
davon 1979 12 Stellen, 1980 11 Stellen gemäß § 3 Nr. 2 der V zu § 5 Abs. 6 Satz 3 BBesG a.F.					
Regierungsinspektoren	A 9	13	9	12	
davon 1979 10 Stellen, 1980 6 Stellen gemäß § 3 Nr. 2 der V zu § 5 Abs. 6 Satz 3 BBesG a.F.					
Amtsinspektoren	A 9	2	2	2	
davon 1 Stelle k u in eine Stelle der BesGr A 7					
Regierungshauptsekretäre	A 8	5	5	5	
davon 1 Stelle k u in eine Stelle der BesGr A 6					
Regierungsobersekretäre	A 7	5	5	5	
Regierungssekretär	A 6	1	1	1	
Regierungsassistent	A 5	1	1	1	
Oberamtsmeister	A 5	4	4	4	
davon 1 Stelle k u in eine Stelle der BesGr A 4					
Amtsmeister	A 4	1	1	1	
Hauptamtsgehilfe	A 3	1	1	1	
<b>Zusammen</b>		<b>144</b>	<b>144</b>	<b>140</b>	
<b>Zugang</b>		<b>4</b>			
Die Stellen für Beamte des gehobenen, mittleren und einfachen Dienstes dürfen bei Bedarf für Kap. 02 01 in Anspruch genommen werden.					
<b>1979</b>					
<b>Zugang:</b>					
BesGr A 15		1			Regierungsdirektor – Hebung von BesGr A 14
BesGr A 14		1			Oberregierungsrat – Umwandlung von Titel 426 01 nach BesGr A 13 (Regierungsrat) und gleichzeitig Hebung – gesperrt <sup>1)</sup>
BesGr A 13		3			Oberamtsräte, und zwar 2 Hebung von BesGr A 10 1 Umwandlung von Titel 422 21 nach BesGr A 9 (Regierungsinspektor) und gleichzeitig Hebung
BesGr A 12		1			Amtsrat – Umwandlung von Titel 422 21 nach BesGr A 9 (Regierungsinspektor) und gleichzeitig Hebung
BesGr A 11		1			Regierungsamtmann – Umwandlung von Titel 422 21 nach BesGr A 9 (Regierungsinspektor) und gleichzeitig Hebung
BesGr A 10		1			Regierungsoberinspektor – Umwandlung von Titel 422 21 nach BesGr A 9 (Regierungsinspektor) und gleichzeitig Hebung
BesGr A 9		1			Regierungsinspektor – Umwandlung von Titel 422 21
<b>Zusammen</b>		<b>9</b>			
<b>Abgang:</b>					
BesGr A 14		1			Oberregierungsrat – Hebung nach BesGr A 15
BesGr A 10		4			Regierungsoberinspektoren, und zwar 2 Hebung nach BesGr A 13 (Oberamtsrat) 2 Vollzug des Art, 6 c HG 1975/1976
<b>Zusammen</b>		<b>5</b>			
<b>Bleiben Zugang</b>		<b>4</b>			
<sup>1)</sup> Darf nur mit Zustimmung des Bayerischen Staatsministeriums der Finanzen in der umgewandelten Wertigkeit besetzt werden.					
<b>1980</b>					
<b>Zugang:</b>					
BesGr A 13		1			Oberamtsrat – Hebung von BesGr A 10
BesGr A 11		4			Regierungsamtsmänner – Hebung von BesGr A 9 (Regierungsinspektor)
<b>Zusammen</b>		<b>5</b>			
<b>Abgang:</b>					
BesGr A 10		1			Regierungsoberinspektor – Hebung nach BesGr A 13 (Oberamtsrat)
BesGr A 9		4			Regierungsinspektoren – Hebung nach BesGr A 11
<b>Zusammen</b>		<b>5</b>			
<b>Zugang/Abgang</b>		<b>-</b>			
<b>1979</b>					
<b>Leerstelle</b>					
Oberregierungsrat	A 14	-	-	1	<b>Abgang:</b> 1 wegen Entbehrlichkeit

## Stellenplan

Bezeichnung	BesGr	Stellenzahl			Erläuterungen
	VergGr	1979	1980	1978	
	LohnGr				
<b>Zu Titel 422 21</b>					<b>1979</b>
<b>Beamte auf Widerruf im Vorbereitungsdienst</b>					<b>Zugang: Stellen</b>
Gehobener Dienst		15	25	10	10 – neu – gesperrt <sup>1)</sup>
Zugang		5	10		<b>Abgang:</b> 5 Umwandlung nach Titel 422 01 (BesGr A 9 – Regierungsinspektor unter gleichzeitiger Hebung von je 1 Stelle nach BesGr A 10, A 11, A 12 und A 13 – Oberamtsrat –)
					Bleiben Zugang 5
					<b>1980</b>
					<b>Zugang: Stellen</b>
					10 – neu – gesperrt <sup>1)</sup>
<b>Zu Titel 422 31</b>					
<b>Abgeordnete Beamte</b>	A 14	1	1	1	
	A 12	2	2	2	
	A 11	1	1	1	
	A 8	1	1	1	
Zusammen		5	5	5	
<b>Zu Titel 425 01</b>					<b>1979</b>
<b>Angestellte</b>					<b>Zugang: Stellen</b>
Tarifliche Angestellte	I a	1	1	1	VergGr III 6 – neu – gesperrt <sup>1)</sup>
	I b	1	1	1	VergGr IV a 5 – neu – gesperrt <sup>1)</sup>
	II a	1	1	1	VergGr IV b 3 – neu – gesperrt <sup>1)</sup>
	III	7	7	1	VergGr VI b 1 Hebung von VergGr VII
	IV a	8	8	3	Zusammen 15
	IV b	7	7	4	<b>Abgang:</b>
	V b	5	5	5	VergGr VII 5 und zwar
	V c	1	1	1	1 Umsetzung nach Kap. 02 06
	VI b	19	19	18	1 Hebung nach VergGr VI b
	VII	60	60	65	3 Vollzug des Art. 6 c HG 1975/1976
darunter Schreibkräfte		(4)	(4)		VergGr VIII 1 Vollzug des Art. 6 c HG 1975/1976
darunter Schreibkräfte	VIII	8	8	9	Zusammen 6
Zusammen		118	118	109	Bleiben Zugang 9
Zugang		9			
					<sup>1)</sup> Dürfen nur mit Zustimmung des Bayerischen Staatsministeriums der Finanzen besetzt werden.
<b>Zu Titel 426 01</b>					<b>1979</b>
<b>Arbeiter</b>					<b>Abgang: Stellen</b>
Abgang		3	3	4	1 Umwandlung nach Titel 422 01 (BesGr A 13 – Regierungsrat) und gleichzeitig Hebung nach BesGr A 14)
		1			
<b>Gesamtübersicht</b>					
Titel 422 01 Planmäßige Beamte		144	144	140	
Titel 422 21 Beamte auf Widerruf im Vorbereitungsdienst		15	25	10	
Titel 425 01 Angestellte		118	118	109	
darunter Schreibkräfte		(12)	(12)		
<b>Personalsoll A</b>		<b>277</b>	<b>287</b>	<b>259</b>	
ohne Leerstellen Titel 422 01 und Stellen für abgeordnete Beamte Titel 422 31					
Ferner:					
Titel 426 01 Arbeiter		3	3	4	
zugleich Summe B					

## Stellenplan

Bezeichnung	BesGr	Stellenzahl			Erläuterungen
	VergGr	1979	1980	1978	
	LohnGr				
<b>Zu Titel 422 01</b>					<b>Vorbemerkung:</b>
<b>Planmäßige Beamte</b>					Siehe Abschnitt B des Vorworts zum Einzelplan 02 und die Vorbemerkung zu Kap. 02 06.
<b>Feste Gehälter</b>					Die für die erste Phase des personellen Aufbaus erforderlichen Stellen werden zu einem erheblichen Teil durch Umsetzungen innerhalb des Einzelplans 02 gewonnen.
Landesbeauftragter für den Datenschutz	B 6	1	1	1	Die mit Sperrvermerk neu ausgebrachten Stellen dürfen nur mit Einwilligung des Bayerischen Staatsministeriums der Finanzen besetzt werden.
Ministerialräte	B 3	2	2	—	
<b>Aufsteigende Gehälter</b>					
Ministerialrat	A 16	1	1	—	
Oberamtsräte	A 13	2	2	—	
Amtsinspektor	A 9	1	1	—	
<b>Zusammen</b>		<b>7</b>	<b>7</b>	<b>1</b>	
Zugang		6			
					<b>1979</b>
					<b>Zugang: Stellen</b>
					BesGr B 3      2 Ministerialräte, und zwar
					1 – neu – gesperrt
					1 Umsetzung von Kap. 02 01 (BesGr A 15) und Hebung nach BesGr B 3
					BesGr A 16      1 Ministerialrat – Umsetzung von Kap. 02 01 (BesGr A 14) und Hebung nach BesGr A 16
					BesGr A 13      2 Oberamtsräte – Umsetzung von Kap. 02 01 (BesGr A 10) und Hebung nach BesGr A 13
					BesGr A 9      1 Amtsinspektor – Umsetzung von Kap. 02 05 und Umwandlung von Titel 425 01 (VergGr VII)
					Zusammen      6
<b>Zu Titel 425 01</b>					<b>1979</b>
<b>Angestellte</b>					<b>Zugang: Stellen</b>
Tarifliche Angestellte	V c	1	1	—	VergGr V c      1 Umsetzung von Kap. 02 01 und Hebung von VergGr VIII
	VI b	1	1	—	VergGr VI b      1 – neu – gesperrt
darunter Schreibkräfte	VIII	2	2	—	VergGr VIII      2 – neu – gesperrt
		(2)	(2)		Zusammen      4
<b>Zusammen</b>		<b>4</b>	<b>4</b>	<b>—</b>	
Zugang		4			
<b>Zu Titel 426 01</b>					<b>1979</b>
<b>Arbeiter</b>					<b>Zugang: Stellen</b>
Zugang		2	2	—	Arbeiter      2 Stellen – neu – gesperrt
		2			
<b>Gesamtübersicht</b>					
Titel 422 01 Planmäßige Beamte		7	7	1	
Titel 425 01 Angestellte		4	4	—	
darunter Schreibkräfte		(2)	(2)	—	
<b>Personalsoll A</b>		<b>11</b>	<b>11</b>	<b>1</b>	
Ferner:					
Titel 426 01 Arbeiter		2	2	—	
zugleich Summe B					
<b>Einzelplan 02</b>					
<b>Gesamtübersicht</b>					
Titel 422 01 Planmäßige Beamte		305	305	286	
Titel 422 21 Beamte auf Widerruf im Vorbereitungsdienst		15	25	10	
Titel 425 01 Angestellte		252	253	237	
darunter Schreibkräfte		(47)	(48)	—	
<b>Personalsoll A</b>		<b>572</b>	<b>583</b>	<b>533</b>	
ohne Leerstellen Titel 422 01 und Stellen für abgeordnete Beamte					
Titel 422 31					
Ferner:					
Titel 426 01 Arbeiter		34	34	33	
zugleich Summe B					

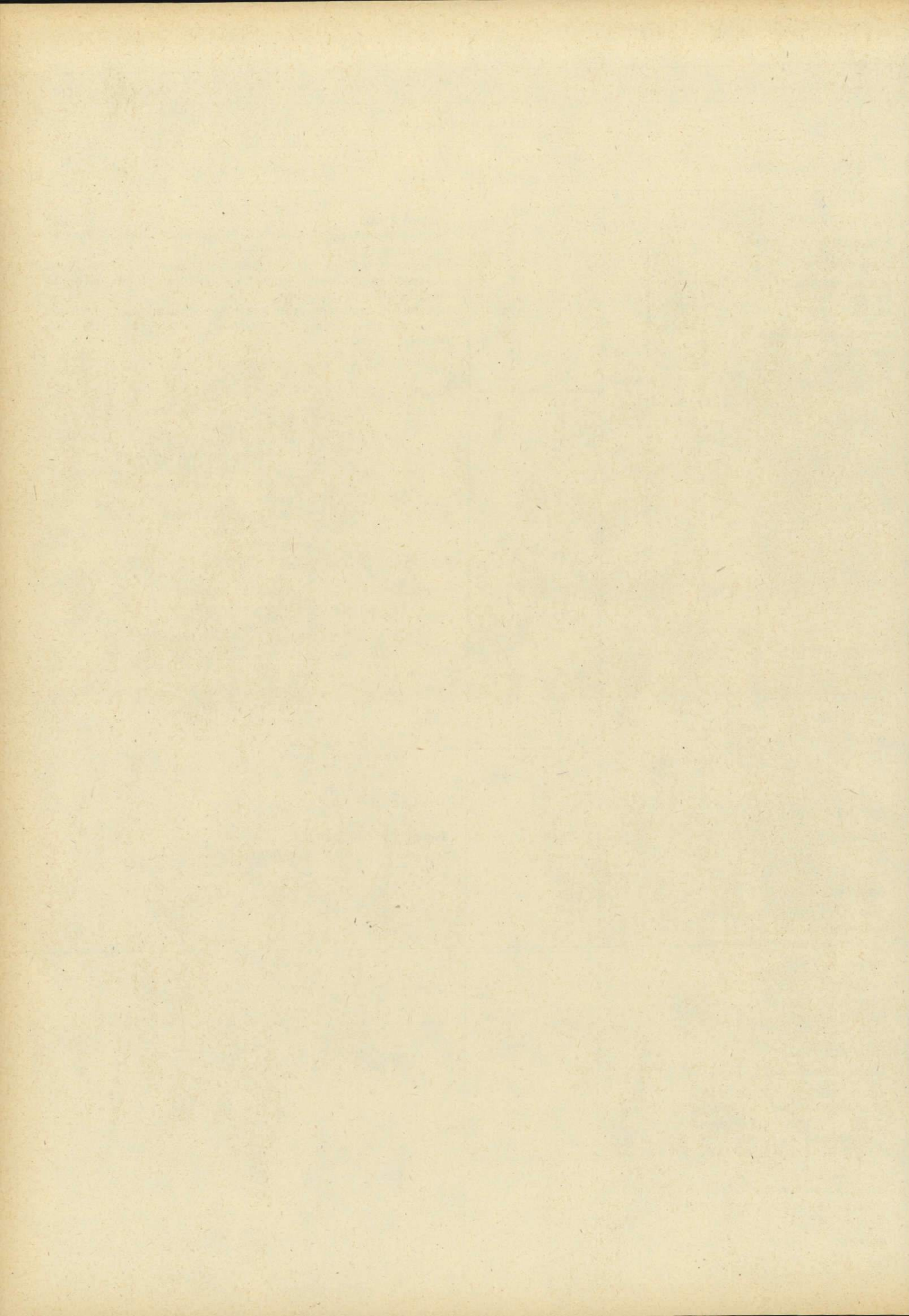

# Sonderausweis der staatlichen Hochbaumaßnahmen

mit mehr als 250 000 DM Gesamtkosten im Einzelfall

für den Bereich des

## Epl. 02

Die Anlage S enthält 3 Baumaßnahmen mit voraussichtlichen Gesamtbaukosten von 56 845,0 Tsd. DM. Davon wurden bis einschließlich 1977 2 470,0 Tsd. DM bewilligt. 1978 stehen - abzüglich gesperrter Beträge - 0,0 Tsd. DM zur Verfügung. Ab 1981 werden noch 54 375,0 Tsd. DM benötigt.

Bei Baumaßnahmen mit geschätzten Gesamtbaukosten über 1 000,0 Tsd. DM werden die Höhe der künftigen jährlichen Haushaltsmehrbelastungen und - soweit nicht bereits in den Erläuterungen angegeben - die Höhe der Kosten der Ersteinrichtung gemäß Abschnitt F Nr. 2.1.3., 5.5. und 5.6. RLBau bei der Aufstellung der Haushaltsunterlage -Bau- ermittelt und mit dieser dem Ausschuß für den Staatshaushalt und Finanzfragen des Bayerischen Landtags anläßlich des Antrags auf Aufhebung des Sperrvermerkes zur Kenntnis gebracht.

TITEL	FRZ	ZWECKBESTIMMUNG	1979	1980	A SOLL 1978
			TSD.DM	TSD.DM	B IST 1977
1	2	3	4	5	C IST 1976
			TSD.DM		
02 01		MINISTERPRAESIDENT UND STAATSKANZLEI			
710 11-2011		NEUBAU EINES DIENSTGEBAEUDES DER BAYERISCHEN STAATSKANZLEI GESPERRT KREDITFINANZIERT VERPFLICHTUNGSERMAECHT. 1980 DM 5.000.000	-	-	A - B 648,5 C 875,9
ZUGLEICH SUMME KAPITEL 02 01					
02 05		LANDESAMT FUER DATENVERARBEITUNG			
710 01-5011		NEUBAU EINER GEBIETSRECHENSTELLE GESPERRT. KREDITFINANZIERT	-	-	A - B - C -
710 51-4011		ERWEITERUNG DER KLIMAAANLAGE FUER DIE EDV IN DER GEBIETSRECHENSTELLE 3 KREDITFINANZIERT	***	***	A - B 44,3 C -
SUMME KAPITEL 02 05			-	-	A - B 44,3 C -
SUMME ANLAGE S EPL. 02			-	-	A - B 692,8 C 875,9
		VERPFLICHTUNGSERMAECHT. 1980 DM 5.000.000			

## Erläuterungen

**Zu Kapitel 02 01 Titel 710 11**

Die Baumaßnahme war bisher als zusammenhängend geplantes Vorhaben Umbau des Prinz-Carl-Palais und Neubau eines Dienstgebäudes für die Bayerische Staatskanzlei mit obersttechnisch geprüften Gesamtbaukosten von 86 Mio DM veranschlagt. Hiervon wurden bis einschließlich 1977 insbesondere für den inzwischen abgeschlossenen Umbau des Prinz-Carl-Palais 13,615 Mio DM ausgegeben.

Der Ausschuß für den Staatshaushalt und Finanzfragen des Bayerischen Landtags hat am 8. November 1977 die Gesamtkosten für den Neubau eines Dienstgebäudes auf 50 Mio DM festgesetzt; neue Planungswerte standen hierbei jedoch nicht zur Verfügung.

Der haushaltmäßigen Darstellung wurde nunmehr der neue Kostenrahmen zugrundegelegt.

	Tsd. DM
Gesamtbaukosten (geschätzt) .....	50 000,0
Bis einschließlich 1977 bewilligt .....	-
(verausgabt: - Tsd. DM)	
Verfügungsbetrag 1978 (Soll 1978 abzüglich gesperrter Beträge) .....	-
Ab 1981 noch benötigt .....	50 000,0

**Zu Kapitel 02 05 Titel 710 01**

Für eine Gebietsrechenstelle des Landesamts für Datenverarbeitung ist die Errichtung eines Neubaus auf einem staatseigenen Grundstück am Gondrellplatz in München vorgesehen. Die Planung wird mit Ausgaberesten fortgeführt.

	Tsd. DM
Gesamtbaukosten (geschätzt) .....	6 500,0
Bis einschließlich 1977 bewilligt .....	2 125,0
(verausgabt: - Tsd. DM)	
Verfügungsbetrag 1978 (Soll 1978 abzüglich gesperrter Beträge) .....	-
Ab 1981 noch benötigt .....	4 375,0

**Zu 710 51**

Der Vortrag dient zur Restabwicklung.

	Tsd. DM
Gesamtbaukosten lt. obersttechnischer Prüfung vom 10.5.1976, 18.8.1977 .....	345,0
Bis einschließlich 1977 bewilligt .....	345,0
(verausgabt: 44,4 Tsd. DM)	
Verfügungsbetrag 1978 (Soll 1978 abzüglich gesperrter Beträge) .....	-
Ab 1981 noch benötigt .....	-

