

**Freistaat Bayern**

**Haushaltsplan  
1983/1984**

**Einzelplan 14**

für den Geschäftsbereich

des Bayerischen Staatsministeriums  
für Landesentwicklung und Umweltfragen

## Inhalt

	Seite
Vorwort .....	3
Allgemeine Erläuterungen zur Veranschlagung der Haushaltsmittel 1983 und 1984 .....	7
<b>Kapitel 14 01</b> Ministerium .....	8
<b>Kapitel 14 02</b> Sammelansätze für den Gesamtbereich des Epl. 14 .....	18
<b>Kapitel 14 03</b> Landesentwicklung, Naturschutz und Erholung, Umweltschutz – besondere Fachaufgaben – .....	24
<b>Kapitel 14 05</b> Abteilungen für Landesentwicklung und Umweltfragen bei den Regierungen .....	44
<b>Kapitel 14 06</b> Geologisches Landesamt .....	46
<b>Kapitel 14 07</b> Landesanstalt für Wasserforschung .....	58
<b>Kapitel 14 09</b> Landesamt für Umweltschutz .....	70
<b>Kapitel 14 11</b> Akademie für Naturschutz und Landschaftspflege .....	88
<b>Abschluß</b> .....	95
<b>Übersicht</b> Verpflichtungsermächtigungen .....	96
<b>Stellenplan</b> .....	99
<b>Anlage S</b> Sonderausweis der staatlichen Hochbaumaßnahmen mit mehr als 500 000 DM Gesamtkosten im Einzelfall für den Bereich des Epl. 14 .....	117

# Vorwort zum Einzelplan 14

## Staatministerium für Landesentwicklung und Umweltfragen

### A. Aufgaben und Aufbau der Verwaltung in den wichtigsten Grundzügen

Auf Vorschlag des Ministerpräsidenten vom 7. Dezember 1970 (Landtags-Drucksache 7/4) wurde gemäß Art. 49 Abs. 3 der Bayerischen Verfassung durch Beschluß des Landtages vom 8. Dezember 1970 (Landtags-Drucksache 7/7) ein Geschäftsbereich für Landesentwicklung und Umweltfragen geschaffen.

Die Zuständigkeiten des Staatsministeriums für Landesentwicklung und Umweltfragen beruhen auf dem Gesetz über die Zuständigkeiten in der Landesentwicklung und in den Umweltfragen vom 19. Februar 1971 (GVBI S. 65).

Das **Staatsministerium für Landesentwicklung und Umweltfragen** ist als Oberste Landesbehörde zuständig für folgende Aufgaben:

1. die Raumordnung und die Landesplanung,
2. die vorausschauende Feststellung von Schädigungen und Gefahren für die Natur, die Landschaft, den Boden, das Wasser und die Luft, ferner
  - a) die Planung und – bei der Rechtsetzung – die Federführung in den Fragen des Immissionsschutzes, insbesondere des Schutzes gegen Luftverunreinigungen, Schall, Erschütterungen, Licht oder Wärme (ausgenommen das Baurecht), des Schutzes vor den Gefahren der Kernenergie, des Strahlenschutzes und der Abfallbeseitigung,
  - b) die Erarbeitung von Zielvorstellungen für den Gewässerschutz,
  - c) die wasserwirtschaftliche Rahmenplanung,
  - d) Angelegenheiten des Vollzugs des Atomrechts, des Strahlenschutzes, des Immissionsschutzes und der Abfallbeseitigung,
  - e) Mitwirkung in grundsätzlichen Fragen des Vollzugs der Rechtsvorschriften zum Schutz gegen Baulärm, gegen Fluglärm, von Immissionsschutzvorschriften im Straßenverkehrsrecht und von sonstigen Rechtsvorschriften, die auf die Ziele des Buchstabens a gerichtet sind,
3. den Naturschutz sowie Aufgaben des Landschaftsschutzes und der Landschaftspflege,
4. die Koordinierung der Angelegenheiten von Freizeit und Erholung,
5. die Koordinierung aller die Landesentwicklung berührenden Planungen.

Dem Staatsministerium für Landesentwicklung und Umweltfragen sind als Landeszentralbehörden für die Grundlagenermittlung nachgeordnet

das **Bayerische Geologische Landesamt**,  
die **Bayerische Landesanstalt für Wasserforschung**,  
das **Bayerische Landesamt für Umweltschutz**.

Auf der Mittelstufe werden die Aufgaben des Geschäftsbereichs von den **Regierungen** (Abteilungen für Landesentwicklung und Umweltfragen) wahrgenommen. Sie sind auch höhere Landesplanungs- und Naturschutzbehörden. Zusätzlich sind bei den Regierungen **Regionalplanungsstellen** nach Art. 5 Abs. 2 des Landesplanungsgesetzes in der Fassung der Bekanntmachung vom 4. Januar 1982 (GVBI S. 2 ff) eingerichtet.

Die Aufgaben des Geschäftsbereichs auf der Unterstufe führen die **Kreisverwaltungsbehörden** – insbesondere als untere Landesplanungs- und Naturschutzbehörden – aus.

Für den Geschäftsbereich ist beim Landesamt für Umweltschutz ein Rechenzentrum eingerichtet, mit dem vor allem die Fachdatenbank (Strukturdaten, Umweltdaten, geologische Daten) des Geschäftsbereichs betrieben wird. Auf den Strukturdatenbestand können Landtag und Senat gemäß Art. 1 Abs. 2 des Gesetzes über die Organisation der elektronischen Datenverarbeitung im Freistaat Bayern in der Fassung vom 30. März 1982 (GVBI S. 186) direkt Zugriff nehmen.

Gemäß Artikel 40 des Bayerischen Naturschutzgesetzes vom 27. Juli 1973 (GVBI S. 437) wurde eine **Akademie für Naturschutz und Landschaftspflege** durch Verordnung vom 23. Juni 1976 (GVBI S. 262) mit dem Sitz in Laufen eingerichtet. Sie hat die Aufgabe, in Zusammenarbeit mit den Hochschulen, dem Landesamt für Umweltschutz und anderen geeigneten Einrichtungen die Durchführung von Forschungsaufgaben bei den dazu geeigneten wissenschaftlichen Einrichtungen anzuregen und zu unterstützen, durch Lehrgänge, Fortbildungskurse und Öffentlichkeitsarbeit den neuesten Stand der wissenschaftlichen Erkenntnisse im Bereich Naturschutz und Landschaftspflege zu vermitteln und den Austausch von Erkenntnissen und Erfahrungen zu betreiben.

## **B. Wesentliche organisatorische Änderungen gegenüber dem Vorjahr**

Das bisher gemeinsam mit dem Landesamt für Datenverarbeitung betriebene Rechenzentrum wird nunmehr aufgrund der Änderung des EDV-Gesetzes in alleiniger Zuständigkeit des Geschäftsbereichs beim Landesamt für Umweltschutz betrieben.

## **C. Gliederung der Einnahmen und Ausgaben**

Eine Einzelaufgliederung der Einnahmen und Ausgaben des Einzelplans nach ökonomischen Gesichtspunkten sowie des Zuschußbedarfs enthält der **Einzelplanabschluß** (S. 95).

## **D. Personalsoll**

Eine Gesamtübersicht über das Personalsoll A (gebundene Stellen) und das Personalsoll B (sonstige Stellen) enthält die **Gesamtübersicht zum Stellenplan** (S. 114). Die Gesamtübersicht ist insbesondere nach Stellen für Beamte, Angestellte und Arbeiter gegliedert.

## E. Gliederung der Ausgaben nach großen Gruppen (ohne Personalausgaben)

	1983 DM	1984 DM	1982 DM
<b>I. Sächliche Verwaltungsausgaben</b>			
1. Landesentwicklung .....	755 000	555 000	955 000
2. Naturschutz und Landschaftspflege .....	2 359 700	2 417 200	2 550 700
3. Freizeit und Erholung .....	100 000	100 000	2 000 000
4. Luftreinhaltung .....	1 100 000	700 000	715 000
5. Lärmschutz .....	200 000	200 000	670 000
6. Abfallwirtschaft .....	1 200 000	800 000	1 300 000
7. Wasserwirtschaftliche Rahmenplanung, Zielvorstellungen des Gewässerschutzes, sonstige Aufgaben des Umweltschutzes und der Ökologie, Umwelttechnologie .....	1 940 000	1 940 000	2 340 000
8. Betrieb des Rechenzentrums .....	2 712 000	2 708 000	1 624 000
9. Sonstige sächliche Verwaltungsausgaben .....	11 757 300	12 572 900	11 515 300
Zusammen	22 124 000	21 993 100	23 670 000
<b>II. Zuweisungen und Zuschüsse mit Ausnahme für Investitionen</b>			
1. Landesentwicklung .....	2 635 000	2 635 000	2 820 000
2. Naturschutz und Landschaftspflege .....	2 650 000	3 650 000	1 800 000
3. Freizeit und Erholung .....	300 000	300 000	900 000
4. Luftreinhaltung .....	100 000	100 000	200 000
5. Lärmschutz .....	100 000	100 000	300 000
6. Abfallwirtschaft .....	100 000	100 000	100 000
7. Sonstige Übertragungsausgaben .....	6 000	6 000	10 000
Zusammen	5 891 000	6 891 000	6 130 000
<b>III. Baumaßnahmen</b>			
1. Hochbaumaßnahmen bis einschließlich 500 000 DM Gesamtkosten im Einzelfall .....	40 000	—	—
2. Hochbaumaßnahmen mit mehr als 500 000 DM Gesamtkosten im Einzelfall .....	16 000 000	12 300 000	8 600 000
3. Sonstige Baumaßnahmen .....	400 000	400 000	985 000
Zusammen	16 440 000	12 700 000	9 585 000
<b>IV. Sonstige Ausgaben für Investitionen und Investitionsförderungsmaßnahmen</b>			
1. Naturschutz und Landschaftspflege .....	5 995 000	6 195 000	3 460 000
2. Freizeit und Erholung .....	35 600 000	35 600 000	48 250 000
3. Luftreinhaltung .....	12 700 000	10 500 000	13 050 000
4. Lärmschutz .....	3 226 000	3 226 000	3 800 000
5. Abfallwirtschaft .....	71 200 000	69 100 000	71 100 000
6. Auf- und Ausbau der mobilen und stationären Meßeinrichtungen und Labors des Landesamtes für Umweltschutz .....	1 276 700	1 420 000	930 000
7. Aufbau des Kernreaktor-Fernüberwachungssystems .....	470 000	470 000	60 000
8. Übrige Ausgaben für Investitionen .....	3 024 000	2 597 200	2 218 400
Zusammen	133 491 700	129 108 200	142 868 400
<b>V. Besondere Finanzierungsausgaben</b>			
Haushaltstechnische Verrechnungen .....	199 000	202 000	234 900
<b>VI. Verpflichtungsermächtigungen</b>			
	79 993 200	68 670 000	95 528 000

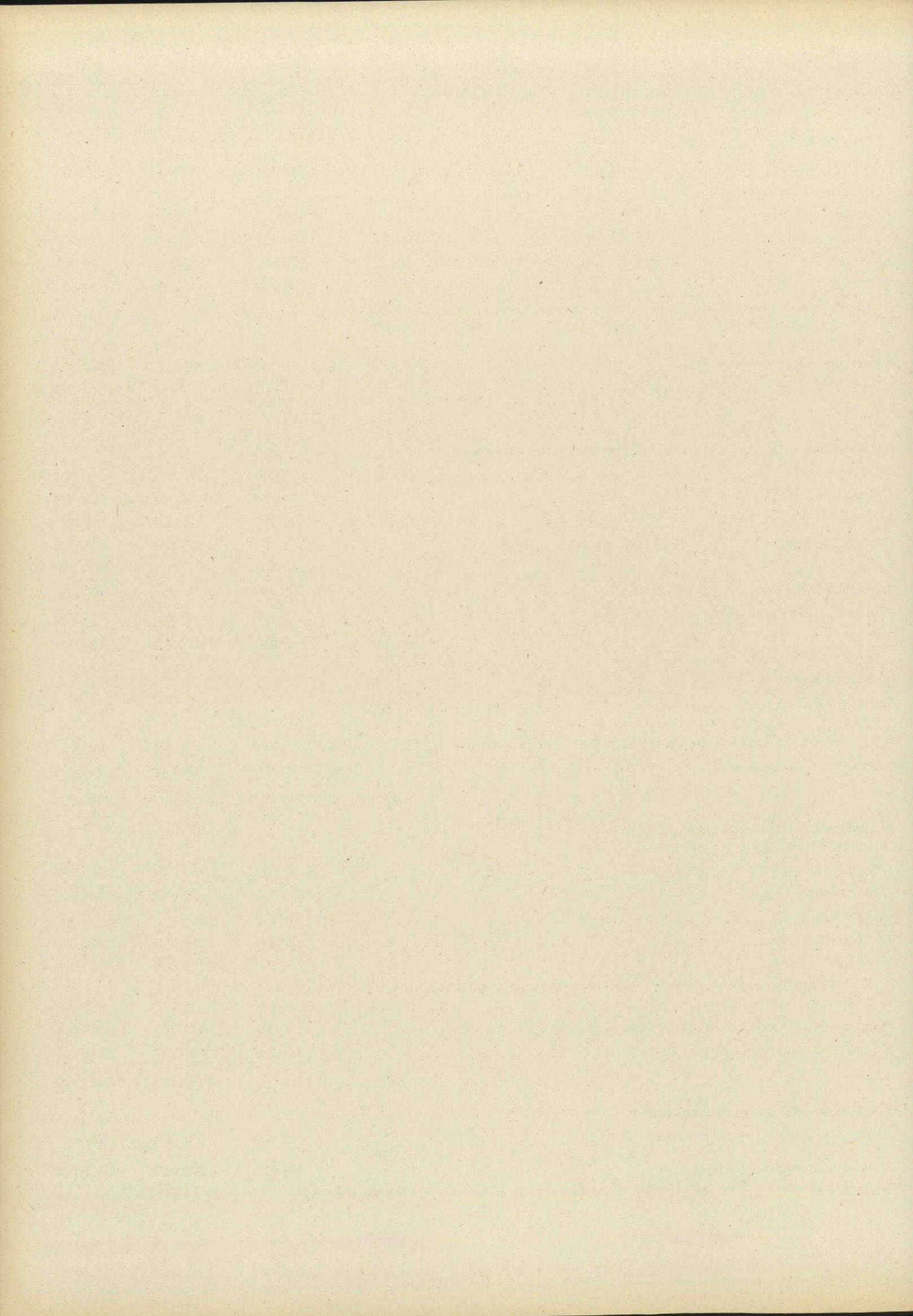

## Allgemeine Erläuterungen zur Veranschlagung der Haushaltsmittel 1983 und 1984

Die veranschlagten Einnahmen und Ausgaben sind gemäß Art. 17 BayHO und VV Nr. 2 hierzu grundsätzlich einzeln erläutert. Die nachfolgenden allgemeinen Erläuterungen dienen insbesondere zur Vermeidung von Wiederholungen bei einer Vielzahl der in Betracht kommenden Titel:

1. Geringfügige Änderungen (Minderungen oder Erhöhungen) gegenüber dem Vorjahr sind aus Vereinfachungsgründen grundsätzlich nicht erläutert. Als geringfügig gelten dabei
  - 1.1 Änderungen bis einschließlich 5 000 DM,
  - 1.2 Änderungen unter 10 v. H. des Vorjahresansatzes, soweit der Änderungsbetrag 20 000 DM nicht überschreitet.
2. Bei den Titeln 421 0. (Bezüge des Ministers und Staatssekretärs), 422 0. (Bezüge der planmäßigen Beamten), 422 1. (Bezüge der Beamten zur Anstellung), 422 2. (Anwärterbezüge), 422 3. (Bezüge der abgeordneten Beamten), 425 0. (Vergütungen der Angestellten) sowie 426 0. bis 426 2. (Löhne der Arbeiter) sind Betragsänderungen nicht erläutert, soweit sie ausschließlich auf allgemeinen Besoldungs- oder Tarifierhöhungen und Stellenänderungen beruhen.
3. Bei Titel 451 0. (Zuschüsse zur Gemeinschaftsverpflegung) sind die Ausgaben nach dem voraussichtlichen Bedarf, höchstens jedoch für 215 Tage, bei einem Tagessatz von 1 DM je Bediensteten veranschlagt. Zuschüsse für Gemeinschaftsveranstaltungen sind nicht veranschlagt.

4. Die im Stellenplan enthaltenen Amtsbezeichnungen für Beamte entsprechen den Bestimmungen des Bundesbesoldungsgesetzes und des Bayerischen Besoldungsgesetzes. Die nachrichtlich für das Haushaltsjahr 1982 angegebenen Stellenzahlen ergeben sich aus den Stellenplänen des Haushaltsplans 1982 unter Berücksichtigung der Stellenplanüberleitung gemäß Art. 6 Abs. 5 Haushaltsgesetz 1981/1982.

Die im Haushaltsplan 1983/1984 für bezugsfertig werdende Neu- und Erweiterungsbauten enthaltenen neuen Stellen werden unter Verwendung von Stellen, die gemäß Art. 6 a Haushaltsgesetz 1981/1982 in der Fassung des Nachtragshaushaltsgesetzes 1982 vom 23. Dezember 1981 (GVBl S. 533) gesperrt wurden, bereitgestellt. Soweit es sich dabei um Stellen für planmäßige Beamte handelt, wurden die durch das Bundesbesoldungsgesetz und die Rechtsverordnungen dazu festgelegten Obergrenzen eingehalten.

5. Die Hochbaumaßnahmen mit mehr als 500 000 DM Gesamtkosten sind im einzelnen in der Anlage S dargestellt und erläutert.
6. Soweit bei Verpflichtungsermächtigungen im Haushaltsplan für die daraus voraussichtlich fällig werdenden Zahlungsverpflichtungen keine Jahresbeträge angegeben sind (vgl. Art. 16 Satz 2 BayHO), dürfen entsprechende Verpflichtungen frühestens zu Lasten des jeweils folgenden Haushaltsjahres eingegangen werden.

7. Hinweise zu den Zweckbestimmungsseiten:

Die Zweckbestimmungsseiten wurden wie bereits 1981/1982 zur Verfahrensbeschleunigung im ADV-Verfahren erstellt und im Lichtsatzverfahren umgesetzt.

Dabei wurden

- 7.1 die Gruppierungsnummern der neu ausgebrachten Titel unterstrichen,
- 7.2 bei wegfallenden Titeln in der Betragsspalte drei Sterne (\*\*\*) ausgedruckt,
- 7.3 im Kapitel- bzw. Einzelplanabschluß die Hauptgruppe 8 nur noch getrennt nach »Sonstige Sachinvestitionen« (Obergruppen 81 und 82) und »Investitionsförderungsmaßnahmen« (Obergruppen 83 mit 89) ausgedruckt,
- 7.4 beim Einzelplanabschluß erstmals auch die Verpflichtungsermächtigungen mit ausgedruckt und
- 7.5 bei den Hochbauausgaben der Anlage S im jeweiligen Kapitel eine fiktive Haushaltsstelle »710 00« verwendet; die Einzelaufschlüsselung auf die zutreffenden Titel (710 01 bis 748 69) ergibt sich aus der Anlage S.

## 14 01 MINISTERIUM

TITEL	FKZ	ZWECKBESTIMMUNG	1983 TSD. DM	1984 TSD. DM	A Soll 1982 B Ist 1981 C Ist 1980	TSD. DM
1	2	3	4	5		6
<b>EINNAHMEN</b>						
<b>VERWALTUNGSEINNAHMEN U. DGL.</b>						
111 01-4	011	GEBÜHREN, BEITRÄGE, TARIFLICHE UND GEBÜHRENARTIGE ENTGELTE	---	---	A	3,0
112 01-3	011	GELDSTRAFEN, GELDBUSSEN, VERWARNUNGSGELDER	---	---	A	0,5
113 01-2	011	ERLÖSE AUS DEM VERKAUF VON GEGENSTÄNDEN	7,0	7,0	A B C	7,0 7,0 3,7
119 01-6	011	EINNAHMEN AUS VERÖFFENTLICHUNGEN <i>ENTGEGEN ART. 63 ABS. 3 SATZ 1 BAYHO DÜRFEN VERÖFFENTLICHUNGEN AN ÖFFENTLICHE DIENSTSTELLEN UND INSTITUTE, AN ABGEORDNETE, SENATOREN, ZU WISSENSCHAFTLICHEN ZWECKEN, ZU INFORMATIONSZWECKEN, IN EINZELFÄLLEN AUCH AN ANDERE STELLEN UND PERSONEN UNENTGELTLICH ABGEGEBEN WERDEN, SOWEIT EIN DIENSTLICHES INTERESSE DAFÜR BESTEHT.</i>	40,0	40,0	A B C	39,0 34,6 29,1
119 69-5	011	VERMISCHTE EINNAHMEN	2,0	2,0	A B C	1,5 13,6 36,6
124 01-9	011	EINNAHMEN AUS VERMIETUNG, VERPACHTUNG UND NUTZUNG	---	---	A B C	--- 0,8 2,4
141 01-8	011	EINNAHMEN AUS FREISTELLUNGSVERPFLICHTUNGEN IM ZUSAMMENHANG MIT DER VERHINDERUNG ODER BESEITIGUNG VON SCHÄDEN AM GRUNDSTÜCK UND DIENSTGEBÄUDE ROSENKAVALIERPLATZ 2, 3 UND ARABELLASTR. 1, 3 DURCH U-BAHN-BAUMASSNAHMEN <i>VGL. VERMERK BEI 790 01.</i>	---	---	A C	--- 3,2
<b>ZUWEISUNGEN UND ZUSCHÜSSE MIT AUSNAHME FÜR INVESTITIONEN</b>						
271 01-0	011	ERSTATTUNG VON VERWALTUNGS-AUSGABEN AUS SONSTIGEN BEREICHEN	15,0	20,0	A B C	20,0 16,8 33,0
282 01-7	011	EINNAHMEN AUS SPENDEN U. DGL. <i>VGL. VERMERK BEI 685 02.</i>	---	---	A	---
<b>ZUWEISUNGEN UND ZUSCHÜSSE FÜR INVESTITIONEN, BESONDERE FINANZIERUNGSEINNAHMEN</b>						
331 01-8	011	ZUWEISUNGEN DES BUNDES FÜR ZIVILSCHUTZBEDINGTE MEHRKOSTEN BEI DER ERRICHTUNG ÖFFENTLICHER SCHUTZRÄUME <i>VGL. VERMERK BEI 710 03.</i>	---	---	A	---
380 01-8	990	EINNAHMEN AUS MITBENUTZUNG DES GEBÄUDES DURCH ANDERE STAATLICHE DIENSTSTELLEN <i>VGL. VERMERK BEI 513 01.</i>	---	---	A B C	--- 21,8 29,7
<b>GESAMTEINNAHMEN</b>			64,0	69,0	A B C	71,0 94,6 137,7

## Erläuterungen

**Zu 14 01/111 01**

Gebühren für kostenpflichtige Amtshandlungen.

**Zu 14 01/112 01**

Geldbußen.

**Zu 14 01/113 01**

Einnahmen aus dem Verkauf von Altpapier u.dgl.

	1983	1984
	Tsd DM	Tsd DM
<b>Zu 14 01/119 01</b>		
1. Einnahmen aus dem Verkauf des Amtsblattes .....	39,5	39,5
2. Sonstiges .....	0,5	0,5
Zusammen	40,0	40,0

**Zu 14 01/141 01**

Im Kaufvertrag für das Grundstück Fl.Nr. 205/18 der Gemarkung Bogenhausen stellte die Verkäuferin den Freistaat Bayern von der in Abt. II des Grundbuchs zugunsten der Landeshauptstadt München eingetragenen beschränkt persönlichen Dienstbarkeit insoweit frei, als Aufwendungen zum Schutz des Bürogebäudes oder zur Beseitigung von Schäden am Bürogebäude anfallen. Die Ausgaben sind bei 790 01 veranschlagt. Der Ansatz dient zur Abwicklung eines eventuellen Restes.

**Zu 14 01/271 01**

Veranschlagt sind die Unkostenbeiträge Dritter für die Teilnahme an der Verpflegung in der Kantine der StMLU.

**Zu 14 01/331 01**

Einnahmen aus Zuweisungen des Bundes zur Abgeltung zivilschutzbedingter Mehrkosten für die Errichtung öffentlicher Schutzräume in der Tiefgarage der StMLU. Die Ausgaben sind bei 710 03 veranschlagt. Die Höhe eines Zuschusses ist noch nicht bekannt.

**Zu 14 01/380 01**

Einnahmen aus der Erstattung von Hausbewirtschaftungskosten durch andere Behörden, die im Dienstgebäude des StMLU untergebracht sind. Im Hinblick auf Art. 61 in Verbindung mit Art. 35 BayHO kommen für eine Verrechnung an dieser Stelle nur Erstattungen in Betracht, die im abgelaufenen Jahr nicht mehr vereinnahmt werden konnten.

## 14 01 MINISTERIUM

TITEL	FKZ	ZWECKBESTIMMUNG	1983	1984	A Soll 1982	B Ist 1981	C Ist 1980
			TSD. DM	TSD. DM	TSD. DM		
1	2	3	4	5	6		
<b>AUSGABEN</b>							
<b>PERSONAL AUSGABEN</b>							
421 01-9 011		BEZÜGE DES MINISTERS UND DES STAATSEKRETÄRS	425,1	442,8	A	447,1	
					B	409,3	
					C	392,8	
422 01-8 011		BEZÜGE DER PLANMÄSSIGEN BEAMTEN	16.652,0	17.360,0	A	16.676,0	
					B	15.752,6	
					C	14.071,5	
422 11-6 011		BEZÜGE DER BEAMTEN ZUR ANSTELLUNG	337,0	351,0	A	---	
					B	317,9	
					C	573,2	
422 31-2 011		BEZÜGE DER ABGEORDNETEN BEAMTEN	103,0	107,0	A	---	
					B	96,5	
					C	90,5	
422 51-7 011		MEHRARBEITSVERGÜTUNGEN FÜR BEAMTE	---	---	A	---	
425 01-5 011		VERGÜTUNGEN DER ANGESTELLTEN	6.657,0	6.934,0	A	7.064,5	
					B	6.168,7	
					C	5.853,1	
425 11-3 011		VERGÜTUNGEN FÜR SONSTIGE HILFSLEISTUNGEN DURCH ANGESTELLTE	80,0	80,0	A	83,0	
					B	70,8	
					C	104,0	
425 51-4 011		ÜBERSTUNDENVERGÜTUNGEN FÜR ANGESTELLTE	---	---	A	---	
					B	61,8	
					C	55,8	
426 01-4 011		LÖHNE DER ARBEITER	869,3	886,9	A	934,0	
					B	822,5	
					C	776,0	
427 51-2 011		PRAKTIKANTENVERGÜTUNGEN	1,0	1,0	A	2,0	
451 01-2 011		ZUSCHÜSSE ZUR GEMEINSCHAFTSVERPFLEGUNG	93,5	94,8	A	92,7	
					B	74,0	
					C	77,6	
453 01-0 011		TRENNUNGSGELD UND UMZUGSKOSTENVERGÜTUNGEN	---	---	A	---	
					B	64,2	
					C	47,2	
<b>SÄCHLICHE VERWALTUNGS AUSGABEN</b>							
511 01-0 011		GESCHÄFTSBEDARF	214,0	214,0	A	210,0	
					B	189,1	
					C	218,2	
512 01-9 011		BÜCHER UND ZEITSCHRIFTEN	153,0	153,0	A	150,0	
					B	135,3	
					C	138,0	
513 01-8 011		POST- UND FERNMELDEGEBÜHREN <i>DIE AUSGABEBEFUGNIS ERHÖHT SICH UM DIE ISTEINNAHME BEI 380 01.</i>	720,0	720,0	A	650,0	
					B	629,9	
					C	680,3	
514 01-7 011		HALTUNG VON DIENSTFAHRZEUGEN	180,0	180,0	A	175,0	
					B	174,3	
					C	147,9	
515 01-6 011		GERÄTE, AUSSTATTUNGS- UND AUSRÜSTUNGSGEGENSTÄNDE FÜR VERWALTUNGSZWECKE	100,0	100,0	A	113,0	
					B	113,0	
					C	138,2	

## Erläuterungen

**Zu 14 01/421 01**

Amtsgehalt und Wohnungsentschädigung einschl. Zulagen und Zuwendungen.

	1983	1984
	Tsd DM	Tsd DM
Davon		
Dienstaufwandsentschädigungen . . . . .	35,1	36,5

**Zu 14 01/422 01**

Bezüge einschl. Zulagen und Zuwendungen.

	1983	1984
	Tsd DM	Tsd DM
Davon		
Aufwandsentschädigungen . . . . .	1,0	1,0

**Zu 14 01/422 51**

Der Ansatz wird nach Bedarf aus 14 02/422 51 verstärkt.

**Zu 14 01/425 01**

Vergütungen einschl. Zulagen und Zuwendungen sowie Landesanteile zur Sozialversicherung und Zusatzversorgung (einschl. Umlage).

**Zu 14 01/425 11**

Vergütungen einschl. Zulagen und Zuwendungen sowie Landesanteile zur Sozialversicherung und Zusatzversorgung (einschl. Umlage).

Der Bedarf ist nur betragsmäßig veranschlagt.

**Zu 14 01/425 51**

Der Ansatz wird nach Bedarf aus 14 02/425 51 verstärkt.

**Zu 14 01/426 01**

Löhne einschl. Zulagen und Zuwendungen sowie Landesanteile zur Sozialversicherung und Zusatzversorgung (einschl. Umlage).

**Zu 14 01/427 51**

Für die Beschäftigung von Praktikanten.

**Zu 14 01/453 01**

Der Ansatz wird nach Bedarf aus 14 02/453 01 verstärkt.

	1983	1984
	Tsd DM	Tsd DM
<b>Zu 14 01/513 01</b>		
1. Postgebühren . . . . .	195,0	195,0
2. Laufende Gebühren und Kosten für Fernmeldeanlagen . . . . .	506,0	506,0
3. Einmalige Gebühren und Kosten für Fernmeldeanlagen . . . . .	14,0	14,0
4. Sonstiges . . . . .	5,0	5,0
Zusammen	720,0	720,0

In diesem Titel sind auch die notwendigen Ausgaben für das Landesamt für Umweltschutz und das Zentrum für Bildungsforschung, die in den Haushalten dieser Behörden nicht veranschlagt sind, enthalten.

Anzahl der privaten Fernsprechanchlüsse mit dienstlicher Mitbenutzung:

- Hauptanschlüsse 14
- Nebenanschlüsse -

1983 gegenüber 1982:

Mehr 70,0 Tsd DM infolge Erhöhung der Portokosten und Mehrausgaben durch Einführung des Zeittaktes.

	1983	1984
	Tsd DM	Tsd DM
<b>Zu 14 01/514 01</b>		
1. Kraft- und Schmierstoffe . . . . .	100,0	100,0
2. Unterhaltung und Instandsetzungen	72,0	72,0
3. Gebrauchsgegenstände . . . . .	2,0	2,0
4. Sonstiges . . . . .	6,0	6,0
Zusammen	180,0	180,0

Bestand an Dienstfahrzeugen:	Soll	Soll	Soll	am
	1983	1984	1982	1.2.1982
Personenkraftwagen . . . . .	10	10	10	10

	1983	1984
	Tsd DM	Tsd DM
Gesamtkosten für die Kraftfahrzeughaltung:		
Kosten wie vor . . . . .	180,0	180,0
Personalausgaben . . . . .	540,0	560,0
Beschaffung von Dienstfahrzeugen . . .	56,5	75,1
Zusammen	776,5	815,1

	1983	1984
	Tsd DM	Tsd DM
<b>Zu 14 01/515 01</b>		
1. Beschaffung von Geräten, Ausstattungs- und Ausrüstungsgegenständen . . . . .	16,0	16,0
2. Beschaffung von Schreib-, Rechen-, Druck- und sonstigen Maschinen . . .	40,0	40,0
3. Unterhaltung . . . . .	44,0	44,0
Zusammen	100,0	100,0

1983 gegenüber 1982:

Weniger 13,0 Tsd DM in Anpassung an die veränderte finanzwirtschaftliche Lage.

## 14 01 MINISTERIUM

TITEL	FKZ	ZWECKBESTIMMUNG	1983	1984	A Soll 1982	B Ist 1981	C Ist 1980	
			TSD. DM	TSD. DM	TSD. DM			
1	2	3	4	5	6			
515 02-5	011	GERÄTE, AUSSTATTUNGS- UND AUSRÜSTUNGSgegenstände FÜR DIE KANTINE	18,0	18,0	A	23,0	26,0	26,9
515 03-4	011	GERÄTE, AUSSTATTUNGS- UND AUSRÜSTUNGSgegenstände FÜR SICHERHEITSEINRICHTUNGEN <i>DIE MITTEL SIND ÜBERTRAGBAR. ZU 515 03, 812 02: GEGENSEITIG DECKUNGSFÄHIG.</i>	26,0	32,0	A			
516 01-5	011	DIENST- UND SCHUTZKLEIDUNG	9,0	9,0	A	13,5	7,6	6,7
517 01-4	011	BEWIRTSCHAFTUNG DER GRUNDSTÜCKE, GEBÄUDE UND RÄUME	890,0	890,0	A	1.870,0	875,0	1.582,8
517 05-0	011	BEWIRTSCHAFTUNG DURCH HEIZUNG, BELEUCHTUNG UND ELEKTRISCHE KRAFT	1.010,0	1.010,0	A	---	748,8	
518 01-3	011	MIETEN UND PACHTEN FÜR GRUNDSTÜCKE, GEBÄUDE UND RÄUME	80,0	80,0	A	80,0	70,8	72,3
518 11-1	011	MIETEN UND PACHTEN FÜR MASCHINEN, GERÄTE UND FAHRZEUGE	330,0	330,0	A	320,0	316,7	317,8
519 01-2	011	UNTERHALTUNG DER GRUNDSTÜCKE UND BAULICHEN ANLAGEN	215,0	215,0	A	200,0	179,8	264,6
525 01-4	011	AUS- UND FORTBILDUNG	---	---	A	---	37,1	30,1
527 01-2	011	REISEKOSTENVERGÜTUNGEN FÜR INLANDSDIENSTREISEN <i>AUS DEM ANSATZ KANN 14 07/527 02 VERSTÄRKT WERDEN.</i>	215,0	215,0	A	210,0	215,0	191,8
527 11-0	011	REISEKOSTENVERGÜTUNGEN FÜR AUSLANDSDIENSTREISEN	26,0	15,0	A	20,0	13,5	25,1
529 01-0	011	ZUR VERFÜGUNG DES STAATSMINISTERS FÜR AUSSERGEWÖHNLICHEN AUFWAND AUS DIENSTLICHER VERANLASSUNG IN BESONDEREN FÄLLEN	28,0	28,0	A	28,0	38,0	43,0
531 01-6	011	HERAUSGABE AMTLICHER BLÄTTER	63,0	63,0	A	65,0	50,4	54,6
531 11-4	011	FACHVERÖFFENTLICHUNGEN <i>ZU 531 11, 531 22, 531 23: GEGENSEITIG DECKUNGSFÄHIG.</i>	70,0	70,0	A	70,0		
531 22-1	011	SONSTIGE VERÖFFENTLICHUNGEN <i>VGL. VERMERK BEI 531 11.</i>	330,0	330,0	A	330,0	493,2	540,1
531 23-0	011	HERSTELLUNG, ERWERB UND VERBREITUNG VON INFORMATIONSMATERIAL FÜR UNTERRICHTSZWECKE <i>VGL. VERMERK BEI 531 11.</i>	110,0	110,0	A	110,0	16,8	39,8
532 11-3	011	UMZUGS- UND VERLEGUNGSKOSTEN VON DIENSTSTELLEN	4,0	4,0	A	6,0	3,6	2,5

## Erläuterungen

	1983	1984
	Tsd DM	Tsd DM
<b>Zu 14 01/515 02</b>		
1. Beschaffung von Geräten, Ausstattungs- und Ausrüstungsgegenständen .....	8,0	8,0
2. Beschaffung von Schreib-, Rechen-, Druck- und sonstigen Maschinen ...	-	-
3. Unterhaltung .....	10,0	10,0
Zusammen	18,0	18,0

	1983	1984
	Tsd DM	Tsd DM
<b>Zu 14 01/515 03</b>		
1. Beschaffung Geräten, Ausstattungs- und Ausrüstungsgegenständen .....	-	-
2. Beschaffung von Schreib-, Rechen-, Druck- und sonstigen Maschinen ...	-	-
3. Unterhaltung .....	26,0	32,0

1983 gegenüber 1982:

Mehr 26,0 Tsd DM infolge erstmaliger Veranschlagung der Wartungs- und Instandsetzungskosten für die Sicherheitseinrichtungen im Dienstgebäude.

1984 gegenüber 1983:

Mehr 6,0 Tsd DM infolge Erweiterung der Sicherheitseinrichtungen.

	1983	1984
	Tsd DM	Tsd DM
<b>Zu 14 01/517 01</b>		
1. Reinigung, Müllabfuhr usw., Be- und Entwässerung .....	493,0	493,0
2. Steuern und Abgaben .....	42,1	42,1
3. Geräte .....	9,5	9,5
4. Sonstige Hausbewirtschaftungskosten .....	345,4	345,4
Zusammen	890,0	890,0

Der Titel enthält auch die notwendigen Kosten für die Ausgaben des Landesamtes für Umweltschutz und des Zentrums für Bildungsforschung, die in den Haushalten dieser Behörden nicht veranschlagt sind.

1983 gegenüber 1982:

1 010,0 Tsd DM weniger infolge Übertragung nach 517 05  
30,0 Tsd DM mehr infolge Erhöhung der Reinigungskosten

980,0 Tsd DM weniger

	1983	1984
	Tsd DM	Tsd DM
<b>Zu 14 01/517 05</b>		
1. Heizung .....	420,0	420,0
2. Beleuchtung und elektrische Kraft, Heizung durch Gas und Elektrizität .....	590,0	590,0
Zusammen	1 010,0	1 010,0

Der Titel enthält auch die notwendigen Kosten für die Ausgaben des Landesamtes für Umweltschutz und des Zentrums für Bildungsforschung, die in den Haushalten dieser Behörden nicht veranschlagt sind.

1983 gegenüber 1982:

Mehr 1 010,0 Tsd DM infolge Übertragung von 517 01.

**Zu 14 01/518 01**

Für die Anmietung von Garagen und Tiefgaragenstellplätzen.

	1983	1984
	Tsd DM	Tsd DM
<b>Zu 14 01/519 01</b>		
1. Unterhaltung der verwaltungseigenen Grundstücke und baulichen Anlagen einschl. Zubehör .....	210,0	210,0
2. Unterhaltung der gemieteten oder gepachteten Grundstücke und baulichen Anlagen einschl. Zubehör .....	-	-
3. Ersatz und Ergänzung des Zubehörs zu Grundstücken und baulichen Anlagen .....	5,0	5,0
Zusammen	215,0	215,0

**Zu 14 01/525 01**

Der Ansatz wird nach Bedarf aus 14 02/525 01 verstärkt.

**Zu 14 01/527 11**

1983 gegenüber 1982:

Mehr 6,0 Tsd DM für die Teilnahme am Deutsch-Sowjetischen Umweltsymposium in der Sowjetunion.

1984 gegenüber 1983:

Weniger 11,0 Tsd DM nach dem voraussichtlichen Bedarf.

**Zu 14 01/531 11**

Der Ansatz dient der Herausgabe einer wissenschaftlichen Veröffentlichungsreihe für Fachkräfte, in der wissenschaftliche Erkenntnisse auf einschlägigen Gebieten dargestellt werden.

	1983	1984
	Tsd DM	Tsd DM
<b>Zu 14 01/531 22</b>		
Für Herstellung, Erwerb und Verbreitung von Informationsmaterial .....	270,0	270,0
Für Förderung der Informationstätigkeit .....	60,0	60,0
Zusammen	330,0	330,0

**Zu 14 01/531 23**

Aufklärungsmaterial über die Gebiete Landesentwicklung und Umweltfragen für Unterrichtseinrichtungen.

Aus dem Ansatz können auch Sach- und Geldpreise für einschlägige Forschungsarbeiten Jugendlicher geleistet werden.

TITEL	FKZ	ZWECKBESTIMMUNG	1983	1984	A Soll 1982	B Ist 1981	C Ist 1980
			TSD. DM	TSD. DM	TSD. DM		
1	2	3	4	5	6		
533 01-4	011	KOSTEN DER HERSTELLUNG UND VERLEIHUNG DER STAATSMEDAILLEN FÜR NATUR- UND UMWELTSCHUTZ SOWIE LANDESENTWICKLUNG	3,0	3,0	A	3,0	
					B	2,7	
					C	2,8	
546 69-8	011	VERMISCHTE VERWALTUNGS-AUSGABEN	10,0	10,0	A	14,0	
					B	9,5	
					C	6,9	
<b>ZUWEISUNGEN UND ZUSCHÜSSE MIT AUSNAHME FÜR INVESTITIONEN</b>							
685 02-9	011	ZUWENDUNGEN UND SONSTIGE AUSGABEN AUS SPENDEN DRITTER <i>DIE AUSGABEBEFUGNIS BEMISST SICH NACH DER ISTEINNAHME BEI 282 01. DIE MITTEL SIND ÜBERTRAGBAR.</i>	---	---	A	---	
<b>BAUMASSNAHMEN</b>							
701 01-0	011	KLEINE NEU-, UM- UND ERWEITERUNGSBAUTEN	---	---	A	---	
710 00-0	011	STAATLICHE HOCHBAUMASSNAHMEN (VGL. ANLAGE S) <i>KREDITFINANZIERT.</i>	5.200,0	3.300,0	A	1.600,0	
		VERPFLICHTUNGSERMÄCHT. 1983 TSD. DM	4.900,0		B	177,5	
		VERPFLICHTUNGSERMÄCHT. 1984 TSD. DM	900,0		C	225,2	
		<i>FÄLLIG FRÜHESTENS IM NÄCHSTEN HAUSHALTSJAHR.</i>					
790 01-2	011	BAUMASSNAHMEN ZUR VERHINDERUNG ODER BESEITIGUNG VON SCHÄDEN AM GRUNDSTÜCK UND DIENSTGEBÄUDE ROSENKAVALIERPLATZ 2, 3 UND ARABELLASTR. 1, 3 DURCH DEN BAU DER U-BAHN <i>DIE AUSGABEBEFUGNIS ERHÖHT SICH UM DIE ISTEINNAHMEN BEI 141 01.</i>	---	---	A	---	
					B	7,5	
					C	148,7	
<b>SONSTIGE AUSGABEN FÜR INVESTITIONEN UND INVESTITIONSFÖRDERUNGSMASSNAHMEN</b>							
811 01-7	011	ERWERB VON DIENSTFAHRZEUGEN	56,5	75,1	A	47,0	
					B	78,2	
					C	64,7	
812 01-6	011	ERWERB VON GERÄTEN, AUSSTATTUNGS- UND AUSTRÜSTUNGSGEGENSTÄNDEN	60,0	50,0	A	80,0	
					B	75,0	
					C	58,9	
812 02-5	011	SICHERHEITSEINRICHTUNGEN <i>VGL. VERMERK BEI 515 03.</i>	100,0	220,0	A	260,0	
		VERPFLICHTUNGSERMÄCHT. 1983 TSD. DM	200,0		B	100,0	
		VERPFLICHTUNGSERMÄCHT. 1984 TSD. DM	200,0				
		<i>FÄLLIG FRÜHESTENS IM NÄCHSTEN HAUSHALTSJAHR.</i>					
812 03-4	011	AUSSTATTUNG DER KANTINE	92,0	38,9	A	---	
					B	31,0	
<b>GESAMTAUSGABEN</b>			35.530,4	34.740,5	A	31.946,8	
					B	28.653,6	
					C	27.069,6	

## Erläuterungen

**Zu 14 01/533 01**

Kosten der Staatsmedaillen einschl. der Aufwendungen anlässlich der Verleihung. Mit der Staatsmedaille werden Persönlichkeiten ausgezeichnet, die sich um Natur- und Umweltschutz sowie Landesentwicklung in besonderem Maße verdient gemacht haben.

	1983	1984
	Tsd DM	Tsd DM
<b>Zu 14 01/546 69</b>		
1. Unfallrenten und Entschädigungen usw. an Dritte .....	0,3	0,3
2. Bekanntmachungen in Tageszeitungen und sonstigen Bekanntmachungsblättern .....	6,0	6,0
3. Verlustentschädigungen .....	0,1	0,1
4. Auslagen für Vorstellungsreisen .....	2,6	2,6
5. Sonstige vermischte Ausgaben .....	1,0	1,0
Zusammen	10,0	10,0

**Zu 14 01/685 02**

Zuwendungen und sonstige Ausgaben aus Spenden, die von Dritten für bestimmte Zwecke gegeben werden.

**Zu 14 01/790 01**

Der Titel dient zur Abwicklung der im Rahmen des U-Bahnbaues angefallenen und vom StMLU aufgrund einer auf dem Grundstück Fl.Nr. 205/18 zugunsten der Stadt München lastenden Grunddienstbarkeit erstattungspflichtigen Baumaßnahmen. Der Ansatz wurde vorsorglich zur Abwicklung eines eventuellen Ausgaberesstes aufgenommen.

**Zu 14 01/811 01**

	Tsd DM
<b>1983</b>	
1. Erstbeschaffung .....	-
2. Ersatzbeschaffung	
Zu ersetzen:	
1 BMW 2500, 110 kW, 4türlich, Baujahr 1975, Fahrleistung am 1.2.1982 195 000 km.	
1 BMW 728, 125 kW, 4türlich, Baujahr 1978, Fahrleistung am 1.2.1982 74 290 km.	
Als Ersatzbeschaffung vorgesehen:	
1 Pkw bis 80 kW, 4türlich .....	26,4
1 Pkw bis 100 kW, 4türlich, mit Sonderausstattung (automatisches Getriebe, Anti-Blockier-System) .....	30,1
Zusammen	56,5

**1984**

	Tsd DM
1. Erstbeschaffung .....	-
2. Ersatzbeschaffung	
Zu ersetzen:	
1 BMW 733 iA, 145 kW, 4türlich, Baujahr 1979, Fahrleistung am 1.2.1982 57 410 km.	
1 Daimler-Benz 200, 69 kW, 4türlich, Baujahr 1978, Fahrleistung am 1.2.1982 124 686 km.	
Als Ersatzbeschaffung vorgesehen:	
1 Pkw bis 135 kW, 4türlich, mit Sonderausstattung (automatisches Getriebe, Anti-Blockier-System, Zentralverriegelung, Niveauregulierung, Klimaanlage, Scheinwerfer-Reinigungsanlage) .....	47,9
1 Pkw bis 80 kW, 4türlich .....	27,2
Zusammen	75,1

**Zu 14 01/812 01**

Folgende Beschaffungen sind vorgesehen:

	1983	1984
	Tsd DM	Tsd DM
1 Falzgerät .....	30,0	-
1 Lichtsatzgerät .....	30,0	-
Werkzeugschränke und Werkzeugsätze .....	-	15,0
1 Schneidemaschine .....	-	26,0
1 Heißprägeeinrichtung .....	-	3,5
1 Spiegelstereoskop .....	-	2,5
1 Tageslichtprojektor .....	-	3,0
Zusammen	60,0	50,0

**Zu 14 01/812 02**

Der Ansatz dient zur Beschaffung und Installation von Sicherheitseinrichtungen im Dienstgebäude des Staatsministeriums für Landesentwicklung und Umweltfragen.

	Tsd DM
Gesamtkosten .....	1 000,0
Haushaltsbetrag 1981 .....	100,0
Haushaltsbetrag 1982 .....	260,0
Haushaltsbetrag 1983 .....	100,0
Haushaltsbetrag 1984 .....	220,0
Vorbehalten .....	320,0

1983 gegenüber 1982:

Weniger 160,0 Tsd DM nach dem voraussichtlichen Bedarf.

1984 gegenüber 1983:

Mehr 120,0 Tsd DM für den weiteren Ausbau der Sicherheitseinrichtungen.

**Zu 14 01/812 03**

Folgende Beschaffungen sind vorgesehen:

	1983	1984
	Tsd DM	Tsd DM
1 Geschirrspülmaschine .....	92,0	-
1 Kaffeemaschine .....	-	19,0
1 Püriermaschine .....	-	9,9
Einrichtung für den Gemüseputzraum (2 Arbeitstische in Chromstahl, 1 zweiteiliges Gemüsewaschbecken, 1 Kartoffel- und Gemüsewaschwagen) .....	-	10,0
Zusammen	92,0	38,9

1983 gegenüber 1982:

Mehr 92,0 Tsd DM für den Ersatz einer reparaturanfälligen Geschirrspülmaschine.

1984 gegenüber 1983:

Weniger 53,1 Tsd DM nach dem voraussichtlichen Bedarf.

TITEL	FKZ	ZWECKBESTIMMUNG	1983	1984	A Soll 1982	B Ist 1981	C Ist 1980
1	2	3	TSD. DM	TSD. DM	TSD. DM		
			4	5	6		
		<b>ABSCHLUSS</b>					
		VERWALTUNGSEINNAHMEN U. DGL.	49,0	49,0	A	51,0	
					B	56,0	
					C	75,0	
		ZUWEISUNGEN UND ZUSCHÜSSE MIT AUSNAHME FÜR INVESTITIONEN	15,0	20,0	A	20,0	
					B	16,8	
					C	33,0	
		ZUWEISUNGEN UND ZUSCHÜSSE FÜR INVESTITIONEN, BESONDERE FINANZIERUNGSEINNAHMEN	-	-	A		
					B	21,8	
					C	29,7	
		<b>GESAMTEINNAHMEN</b>	64,0	69,0	A	71,0	
					B	94,6	
					C	137,7	
		PERSONALAUSGABEN	25.217,9	26.257,5	A	25.299,3	
					B	23.838,3	
					C	22.041,7	
		SÄCHLICHE VERWALTUNGS-AUSGABEN	4.804,0	4.799,0	A	4.660,5	
					B	4.346,1	
					C	4.530,4	
		BAUMASSNAHMEN	5.200,0	3.300,0	A	1.600,0	
					B	185,0	
					C	373,9	
		SONSTIGE SACHINVESTITIONEN	308,5	384,0	A	387,0	
					B	284,2	
					C	123,6	
		<b>GESAMTAUSGABEN</b>	35.530,4	34.740,5	A	31.946,8	
					B	28.653,6	
					C	27.069,6	
		<b>ZUSCHUSS</b>	35.466,4	34.671,5	A	31.875,8	
					B	28.559,0	
					C	26.931,9	

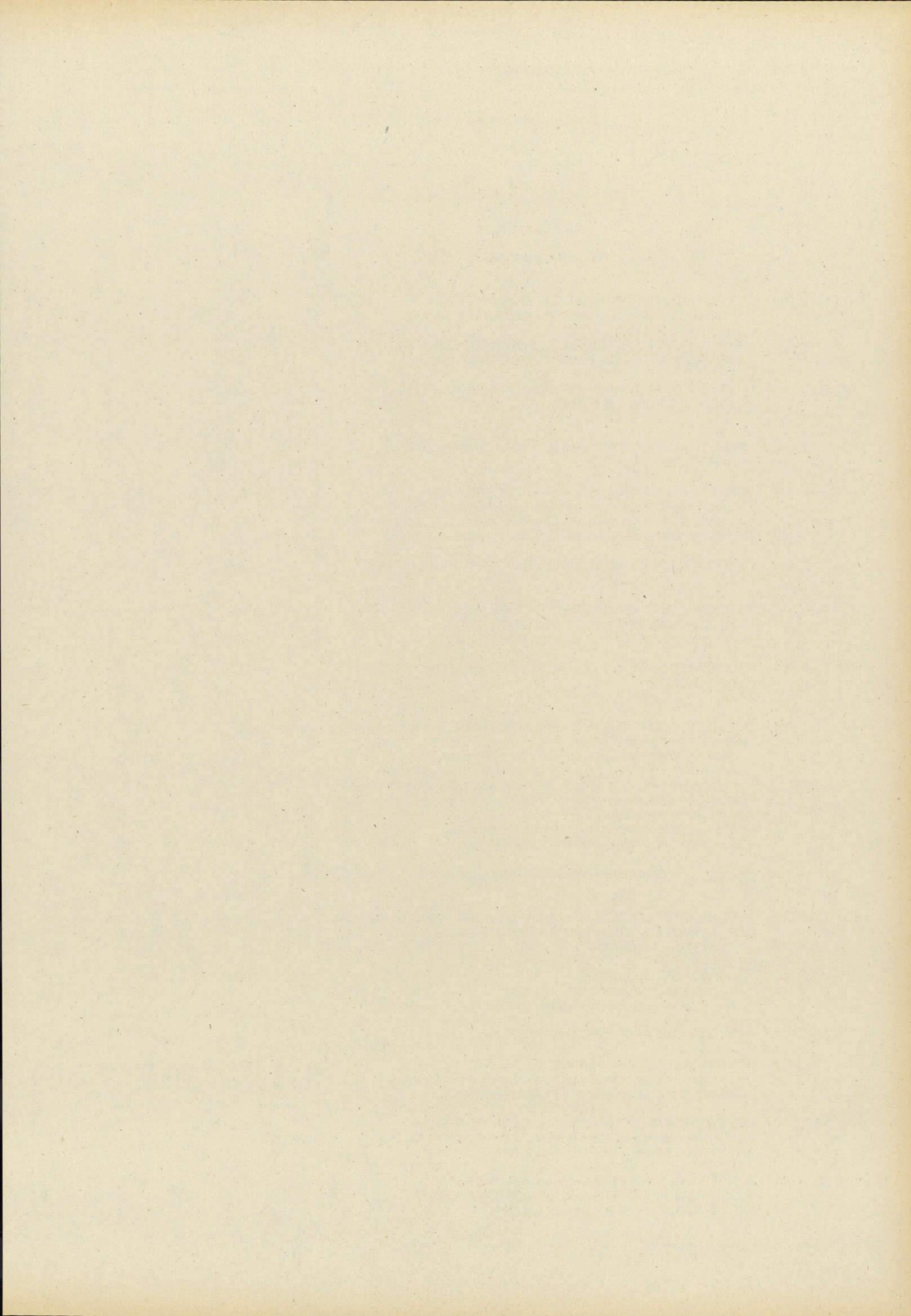

## 14 02 SAMMELANSÄTZE FÜR DEN GESAMTBEREICH DES EPL. 14

TITEL	FKZ	ZWECKBESTIMMUNG	1983	1984	A Soll 1982 B Ist 1981 C Ist 1980	TSD. DM
1	2	3	4	5		6
<b>AUSGABEN</b>						
<b>PERSONALAUSGABEN</b>						
422 51-5	940	MEHRARBEITSVERGÜTUNGEN FÜR BEAMTE <i>RECHNUNGSMÄSSIGER NACHWEIS BEI DEN EINSCHLÄGIGEN HAUSHALTSSTELLEN. VERSTÄRKUNGSFÄHIG SIND NUR TITEL, BEI DENEN KEINE ENTSPRECHENDEN AUSGABEANSÄTZE AUSGEBRACHT SIND.</i>	3,0	3,0	A	3,2
422 69-5	940	KOSTEN DER NACHVERSICHERUNG DER OHNE RUHEGEHALT AUSGESCHIEDENEN BEAMTEN	5,0	5,0	A B C	5,0 50,5 0,3
425 11-1	940	VERGÜTUNGEN FÜR SONSTIGE HILFSLEISTUNGEN DURCH ANGESTELLTE	---	---	A C	--- 101,4
425 51-2	940	ÜBERSTUNDENVERGÜTUNGEN FÜR ANGESTELLTE <i>RECHNUNGSMÄSSIGER NACHWEIS BEI DEN EINSCHLÄGIGEN HAUSHALTSSTELLEN. VERSTÄRKUNGSFÄHIG SIND NUR TITEL, BEI DENEN KEINE ENTSPRECHENDEN AUSGABEANSÄTZE AUSGEBRACHT SIND.</i>	88,0	95,0	A	83,9
442 01-2	940	UNTERSTÜTZUNGEN AUFGRUND DER UNTERSTÜTZUNGSGRUNDSÄTZE	2,0	2,0	A	2,0
453 01-8	011	TRENNUNGSGELD UND UMZUGSKOSTENVERGÜTUNGEN <i>AUS DEM ANSATZ KÖNNEN 14 01, 14 05, 14 06, 14 07, 14 09, 14 11 JE 453 01 VERSTÄRKT WERDEN.</i>	130,0	130,0	A	140,0
459 11-0	012	BELOHNUNGEN FÜR VORSCHLÄGE ZUR VERBESSERUNG DER VERWALTUNG	1,5	1,5	A B C	0,6 0,6 0,3
461 01-8	960	ZUR VERSTÄRKUNG DER PERSONALAUSGABEN DES EINZELPLANS <i>VERSTÄRKUNGSFÄHIG SIND DIE TITEL 421 01 BIS 426 69 OHNE DIE TITEL INNERHALB VON TG. NICHT GEMEINSAM BEWIRTSCHAFTETE PERSONALAUSGABEN DÜRFEN NUR IM RAHMEN ALLGEMEINER GEHALTS- UND TARIFFERHÖHUNGEN VERSTÄRKT WERDEN. RECHNUNGSMÄSSIGER NACHWEIS BEI DEN EINSCHLÄGIGEN HAUSHALTSSTELLEN. DIE MITTEL BEI 14 09/425 12 WERDEN IN DIE GEMEINSAM BEWIRTSCHAFTETEN PERSONALAUSGABEN EINBEZOGEN.</i>	63,3	380,2-	A	649,2
<b>SÄCHLICHE VERWALTUNGS-AUSGABEN</b>						
515 11-2	045	GERÄTE, AUSSTATTUNGS- UND AUSRÜSTUNGSGEGENSTÄNDE FÜR DEN SELBSTSCHUTZ DER STAATLICHEN BEHÖRDEN <i>VGL. VERMERK BEI 03 24/515 11.</i>	---	---	A	---
525 01-2	011	AUS- UND FORTBILDUNG <i>AUS DEM ANSATZ KÖNNEN 14 01, 14 05, 14 06, 14 07, 14 09, 14 11 JE 525 01 VERSTÄRKT WERDEN.</i>	110,0	110,0	A C	110,0 34,8
526 01-1	011	GERICHTS- UND ÄHNLICHE KOSTEN	---	---	A	---
526 11-9	011	KOSTEN FÜR SACHVERSTÄNDIGE <i>AUS DIESEM ANSATZ KÖNNEN DIE TG 81 DER HOCHSCHULKAPITEL DES EPL. 05 UND DES KAP. 05 35 VERSTÄRKT WERDEN.</i>	84,0	85,0	A B C	130,0 38,7 9,6
527 21-6	960	REISEKOSTENVERGÜTUNGEN FÜR REISEN IN PERSONAL- VERTRETUNGSANGELEGENHEITEN UND IN VERTRETUNG DER INTERESSEN DER SCHWERBEHINDERTEN	2,0	1,0	A	1,0
529 02-7	011	ZUR VERFÜGUNG DES STAATSMINISTERIUMS FÜR AUSSERGEWÖHNLICHEN AUFWAND AUS DIENSTLICHER VERANLASSUNG IN BESONDEREN FÄLLEN	8,0	8,0	A B C	8,0 6,4 7,0

## Erläuterungen

**Zu 14 02/422 51**

Der Ansatz dient der Zahlung von Mehrarbeitsvergütungen an Beamte, soweit ein Freizeitausgleich für die aus dienstlichen Gründen erbrachten Mehrarbeitsstunden nicht möglich ist.

**Zu 14 02/422 69**

Kosten der Nachversicherung in der Rentenversicherung der Angestellten für ausscheidende Beamte, insbesondere für Beamte auf Widerruf im Vorbereitungsdienst, die nach Beendigung des Vorbereitungsdienstes nicht in den Staatsdienst übernommen werden.

**Zu 14 02/425 51**

Der Ansatz dient der Zahlung von Überstundenvergütungen an Angestellte, soweit ein Freizeitausgleich für die aus dienstlichen Gründen erbrachten Überstunden nicht möglich ist.

**Zu 14 02/442 01**

Einmalige Unterstützungen für die Beamten, Angestellten und Arbeiter. Für die Beamten und Angestellten der Bezirksplanungsstellen bei den Regierungen (Kap. 14 05) sind entsprechend einer Vereinbarung mit dem Staatsministerium des Innern und mit Zustimmung des Staatsministeriums der Finanzen die Mittel für Unterstützungen im Haushalt des Staatsministeriums des Innern (Epl. 03 A) veranschlagt.

	1983	1984
	Tsd DM	Tsd DM
<b>Zu 14 02/453 01</b>		
1. Trennungsgeld für 10/10 Bedienstete .....	100,0	100,0
2. Umzugskostenvergütungen für den Umzug von 5/5 Bediensteten .....	30,0	30,0
Zusammen	130,0	130,0

**Zu 14 02/459 11**

Der Empfehlung der Staatsregierung in der Bekanntmachung vom 11. April 1967 (StAnz Nr. 16) über die Behandlung von Vorschlägen öffentlich Bediensteter zur Verbesserung der Verwaltung in Bayern ist durch die Einführung des Vorschlagswesens entsprochen worden. Für die nach den Musterrichtlinien der Staatsregierung vorgesehenen Belohnungen für Vorschläge, die eine spürbare Verbesserung oder größere Einsparungen in der Verwaltung in Bayern erwarten lassen, werden seit dem Haushaltsjahr 1968 Mittel veranschlagt.

**Zu 14 02/461 01**

Der Ansatz dient zur Verstärkung für allgemeine Personalkostenerhöhungen bei den im Haushaltsvermerk genannten Personalausgaben. Berücksichtigt sind ferner Einsparungen im Vollzug des Art. 6 a Abs. 1 HG 1981/1982.

**Zu 14 02/515 11**

Bei Kap. 03 24 Titel 515 11 sind für diesen Zweck global Mittel für alle Einzelpläne veranschlagt. Soweit für den gesamten Einzelplan 14 Ausgaben anfallen, werden sie bei dem vorgesehenen Leertitel verrechnet, der aus dem Ansatz bei Kap. 03 24 Titel 515 11 verstärkt werden kann.

**Zu 14 02/525 01**

Kosten der Aus- und Fortbildung und Vergütungen an die Leiter von Lehrgängen. In diesem Ansatz sind die Vergütungen für Aus- und Fortbildungsreisen der Beschäftigten des gesamten Geschäftsbereichs veranschlagt.

**Zu 14 02/526 01 (und 532 01)**

Die Titel dienen für Auszahlungen von Prozeßvertretungskosten und Hauptsacheleistungen, soweit diese nicht im Zusammenhang mit der Ausübung der Vertretung des Staates in Rechtsangelegenheiten durch die Behörden der Finanzverwaltung (Finanzministerium, Bezirksfinanzdirektionen) angefallen sind. Bei Titel 526 01 wird infolge Fehlens von Veranschlagungsunterlagen ein Leertitel ausgebracht.

**Zu 14 02/526 11**

Veranschlagt ist der Bedarf an Sachverständigenkosten, soweit sie nicht nur einer Fachaufgabe zugeordnet werden können, insbesondere im Bereich langfristiger, interdisziplinärer Entwicklungen.

1983 gegenüber 1982:

Weniger 46,0 Tsd DM nach dem voraussichtlichen Bedarf.

**Zu 14 02/527 21**

Veranschlagt ist der voraussichtliche Bedarf für Reisekostenerstattungen nach dem Bayerischen Personalvertretungsgesetz für den Gesamtbereich des Staatsministeriums für Landesentwicklung und Umweltfragen.

**Zu 14 02/529 02**

Die Verfügungsmittel sind insbesondere für folgende Zwecke bestimmt:

- a) Repräsentative Veranstaltungen nachgeordneter Dienststellen der Zentral- und Mittelinstanz, bei denen keine besonderen Repräsentationsmittel veranschlagt sind;
- b) repräsentative Veranstaltungen des Staatsministeriums für Landesentwicklung und Umweltfragen, soweit die Mittel bei 14 01/529 01 sich dafür nicht eignen oder nicht ausreichen.

Die Mittel werden im allgemeinen von Fall zu Fall zugewiesen.

## 14 02 SAMMELANSÄTZE FÜR DEN GESAMTBEREICH DES EPL. 14

TITEL	FKZ	ZWECKBESTIMMUNG	1983	1984	A Soll 1982 B Ist 1981 C Ist 1980	TSD. DM
1	2	3	4	5		6
531 31-8	960	SACHAUSGABEN IM RAHMEN DES LANDESINFORMATIONSPANS LANDESENTWICKLUNG UND UMWELT <i>DIE MITTEL SIND ÜBERTRAGBAR. DER TITEL KANN UM EINEN BETRAG BIS ZU INSGESAMT 465,0 TSD. DM AUS 14 03 TG 71 BIS 76, 79 BIS 83 JE TITEL DER GRUPPE 531 VERSTÄRKT WERDEN.</i>	---	---	A --- B 495,0 C 437,5	
532 01-3	011	LEISTUNGEN AUFGRUND VON RICHTLICHEN ENTSCHEIDUNGEN ODER PROZESSVERGLEICHEN SOWIE AUFGRUND VON AUSSERGERICHTLICHEN VERGLEICHEN ODER ANERKENNTNISSEN IM ZUSAMMENHANG MIT DER AUSÜBUNG DER VERTRETUNG DES STAATES IN RECHTSANGELEGENHEITEN	5,0	5,0	A 5,0 C 0,4	
548 01-5	960	GLOBALE MEHRAUSGABEN FÜR SÄCHLICHE VERWALTUNGS- AUSGABEN OHNE AUSGABEN IN TITELGRUPPEN SOWIE OHNE AUSGABEN DER GRUPPE 529; AUSGABEN DER GRUPPE 531 DÜRFEN NUR MIT EINWILLIGUNG DES STAATSMINISTERIUMS DER FINANZEN VERSTÄRKT WERDEN <i>DIE AUSGABEN SIND BEI DEN ZUTREFFENDEN HAUSHALTSSTELLEN RECHNUNGSMÄSSIG NACHZUWEISEN.</i>	---	300,0	A 405,0	
548 02-4	960	ZUR VERSTÄRKUNG DER AUSGABEN FÜR DIE BEWIRTSCHAFTUNG DER GRUNDSTÜCKE, GEBÄUDE UND RÄUME (TITEL DER GRUPPE 517) AUS ANLASS DER ENERGIEPREISERHÖHUNGEN <i>MIT EINWILLIGUNG DES STAATSMINISTERIUMS DER FINANZEN KÖNNEN DIE AUSGABEN DER TITEL 548 01 UND 548 02 FÜR GEGENSEITIG DECKUNGSFÄHIG ERKLÄRT WERDEN.</i>	---	---	A ---	
549 01-4	960	MINDERUNG DER SÄCHLICHEN VERWALTUNGS-AUSGABEN <i>DIE ANSÄTZE FÜR SÄCHLICHE VERWALTUNGS-AUSGABEN DÜRFEN IN HÖHE DIESER MINDER-AUSGABE NICHT IN ANSPRUCH GENOMMEN WERDEN.</i>	---	---	A 265,0-	
<b>ZUWEISUNGEN UND ZUSCHÜSSE MIT AUSNAHME FÜR INVESTITIONEN</b>						
685 02-7	179	ZUSCHÜSSE UND BEITRÄGE AN DEUTSCHE UND INTER- NATIONALE ORGANISATIONEN	6,0	6,0	A 10,0 B 4,0 C 4,0	
<b>TITELGRUPPEN</b>						
71 BETEILIGUNG AN DER INTERNATIONALEN GARTENBAU-AUS- STELLUNG (IGA) 1983 <i>TITEL DER TG GEGENSEITIG DECKUNGSFÄHIG, AUSGENOMMEN 428 71. DIE MITTEL SIND ÜBERTRAGBAR.</i>						
428 71-5	011	VERGÜTUNGEN UND LÖHNE <i>DER TITEL KANN BIS ZU 10,0 TSD. DM AUS DEN ÜBRIGEN TITELN DER TG VERSTÄRKT WERDEN.</i>	---	---	A ---	
547 71-1	011	SÄCHLICHE VERWALTUNGS-AUSGABEN	---	---	A 210,0	
790 71-5	011	SONSTIGE BAUMASSNAHMEN	---	---	A 250,0	
812 71-9	011	ERWERB VON GERÄTEN, AUSSTATTUNGS- UND AUSTRÜSTUNGS- GEGENSTÄNDEN	50,0	---	A ---	
<b>SUMME DER TITELGRUPPE</b>			50,0	-	A 460,0	
<b>GESAMTAUSGABEN</b>			557,8	371,3	A 1.747,9 B 595,2 C 595,3	

## Erläuterungen

**Zu 14 02/531 31**

Die Mittel sind bestimmt für die Unterrichtung eines fachlich und räumlich bezogenen Personenkreises über spezielle Fachfragen der Bereiche Landesentwicklung und Umwelt (z.B. Beschaffung und Verteilung von Anschauungsmaterial, Durchführung von Aufklärungsaktionen, auch über Lichtbild, Film und Fernsehen).

**Zu 14 02/532 01**

Aus dem Ansatz werden insbesondere Schadenersatzleistungen aus Kfz-Unfällen gedeckt.

**Zu 14 02/548 01 (und 549 01)**

Die bei diesen Zweckbestimmungen veranschlagten Mehr- bzw. Minderausgaben werden bei den zutreffenden Kapiteln und Titeln rechnungsmäßig nachgewiesen.

	1983	1984
<b>Zu 14 02/685 02</b>	Tsd DM	Tsd DM
1. Mitgliedsbeiträge für Vereine und Gesellschaften .....	2,0	2,0
2. Zuschüsse an Organisationen, die sich mit umweltrelevanten Fragen und den Aufgaben der Landesplanung befassen .....	4,0	4,0
Zusammen	6,0	6,0

**Zu 14 02/71**

Das Staatsministerium für Landesentwicklung und Umweltfragen wird anlässlich der Internationalen Gartenbauausstellung 1983 in München über seine Aufgaben und aktuellen Problemstellungen informieren. Die voraussichtlichen Gesamtkosten betragen 660,0 Tsd DM.

	Tsd DM
Haushaltsbetrag 1981 .....	150,0
Haushaltsbetrag 1982 .....	460,0
Haushaltsbetrag 1983 .....	50,0

**1983**

Die veranschlagten Mittel sind für die Möblierung des Pavillons (Informationstheken, Bestuhlung, Ausstattung des Vorführraumes und der Lagerräume) vorgesehen.

## 14 02 SAMMELANSÄTZE FÜR DEN GESAMTBEREICH DES EPL. 14

TITEL	FKZ	ZWECKBESTIMMUNG	1983	1984	A Soll 1982	B Ist 1981	C Ist 1980
			TSD. DM	TSD. DM	TSD. DM		
1	2	3	4	5	6		
		<b>ABSCHLUSS</b>					
		PERSONAL AUSGABEN	292,8	143,7-	A		883,9
					B		51,1
					C		102,0
		SÄCHLICHE VERWALTUNGSAUSGABEN	209,0	509,0	A		604,0
					B		540,1
					C		489,3
		ZUWEISUNGEN UND ZUSCHÜSSE MIT AUSNAHME FÜR INVESTITONEN	6,0	6,0	A		10,0
					B		4,0
					C		4,0
		BAUMASSNAHMEN	-	-	A		250,0
		SONSTIGE SACHINVESTITIONEN	50,0	-	A		
		<b>GESAMTAUSGABEN</b>	557,8	371,3	A		1.747,9
					B		595,2
					C		595,3
		<b>ZUSCHUSS</b>	557,8	371,3	A		1.747,9
					B		595,2
					C		595,3

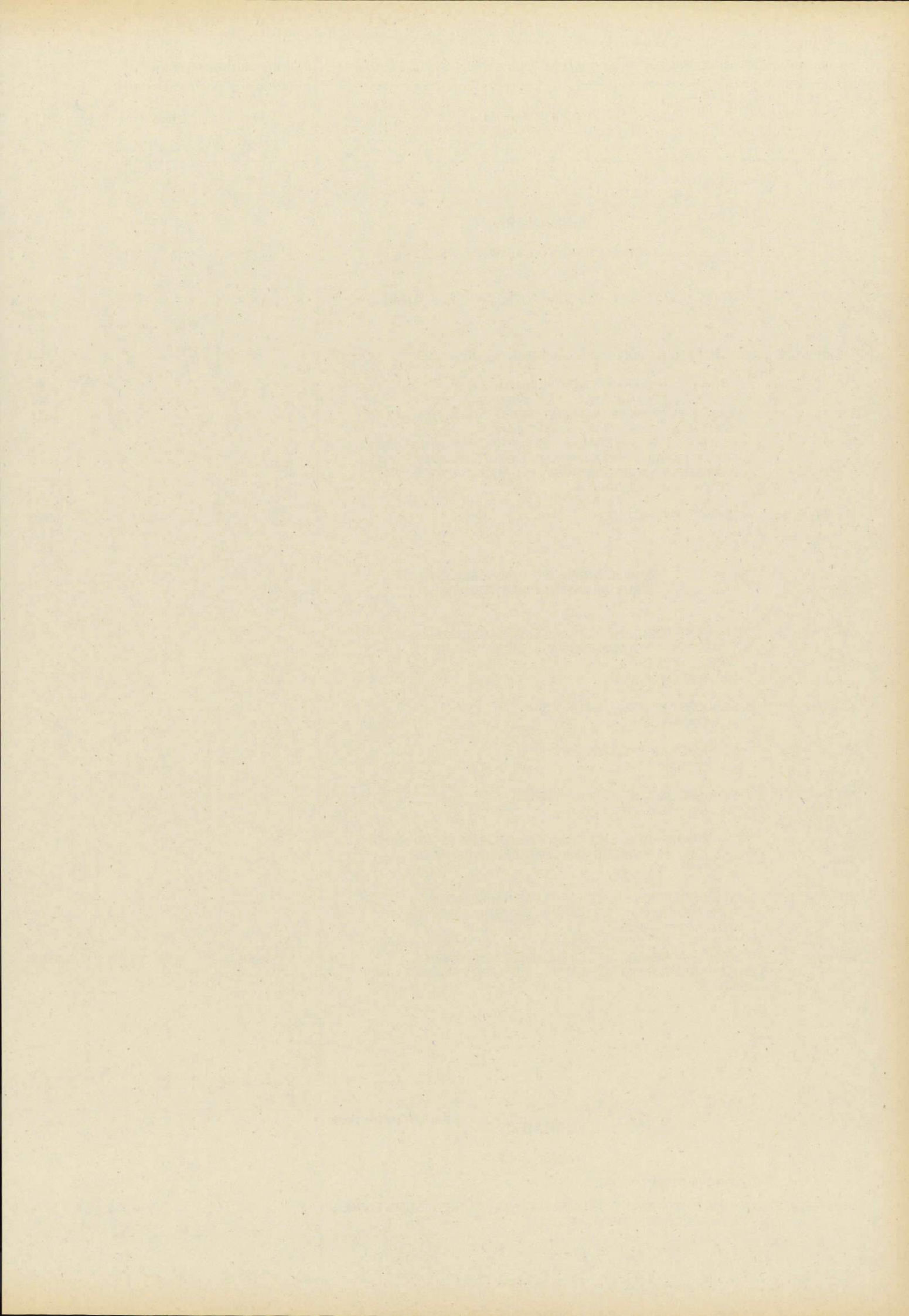

## 14 03 LANDESENTWICKLUNG, NATURSCHUTZ UND ERHOLUNG, UMWELTSCHUTZ – BESONDERE FACHAUFGABEN –

TITEL	FKZ	ZWECKBESTIMMUNG	1983	1984	A Soll 1982 B Ist 1981 C Ist 1980	1982 Ist 1981 Ist 1980
1	2	3	TSD. DM	TSD. DM	TSD. DM	
			4	5	6	
<b>EINNAHMEN</b>						
<b>VERWALTUNGSEINNAHMEN U. DGL.</b>						
111 01-0	330	GEBÜHREN, BEITRÄGE, TARIFLICHE UND GEBÜHRENARTIGE ENTGELTE	4.200,0	4.200,0	A B C	110,0 182,9 55,0
112 01-9	330	GELDSTRAFEN, GELDBUSSEN, VERWARNUNGSGELDER	---	---	A	---
119 01-2	330	EINNAHMEN AUS VERÖFFENTLICHUNGEN <i>ENTGEGEN ART. 63 ABS. 3 SATZ 1 BAYHO DÜRFEN VERÖFFENTLICHUNGEN AN ÖFFENTLICHE DIENSTSTELLEN UND INSTITUTE, AN ABGEORDNETE, SENATOREN, ZU WISSENSCHAFTLICHEN ZWECKEN, ZU INFORMATIONSZWECKEN, IN EINZELFÄLLEN AUCH AN ANDERE STELLEN UND PERSONEN UNENTGELTICH ABGEGEBEN WERDEN, SOWEIT EIN DIENSTLICHES INTERESSE DAFÜR BESTEHT.</i>	15,5	6,5	A B C	5,0 7,3 20,8
119 69-1	330	VERMISCHTE EINNAHMEN	500,0	500,0	A B C	1.000,0 1.101,2 1.629,2
<b>ZUWEISUNGEN UND ZUSCHÜSSE MIT AUSNAHME FÜR INVESTITIONEN</b>						
251 01-0	422	ZUSCHUSS DES BUNDES FÜR DIE ENTWICKLUNG EINES INFORMATIONSSYSTEMS FÜR RAUMORDNUNG UND LANDESPLANUNG <i>VGL. VERMERK BEI TG 78.</i>	---	---	A	---
282 01-3	185	ZUSCHÜSSE UND SPENDEN DRITTER <i>VGL. VERMERK BEI TG 72.</i>	---	---	A C	--- 403,2
282 02-2	330	ZUSCHÜSSE UND SPENDEN DRITTER <i>VGL. VERMERK BEI TG 79.</i>	---	---	A C	--- 10,0
282 03-1	330	ZUSCHÜSSE UND SPENDEN DRITTER <i>VGL. VERMERK BEI TG 75.</i>	---	---	A C	--- 3,7
<b>ZUWEISUNGEN UND ZUSCHÜSSE FÜR INVESTITIONEN, BESONDERE FINANZIERUNGSEINNAHMEN</b>						
331 01-4	185	ZUWEISUNGEN DES BUNDES FÜR MASSNAHMEN DES NATURSCHUTZES UND DER LANDSCHAFTSPFLEGE <i>VGL. VERMERK BEI TG 72.</i>	---	---	A B	--- 1.448,7
331 02-3	621	ERSTATTUNG DES BUNDES IM ZUSAMMENHANG MIT DER ZWISCHENLAGERUNG SCHWACH- UND MITTEL-RADIOAKTIVER ABFÄLLE	467,5	1.402,5	A	467,5
<b>AUSGABEN</b>			5.183,0	6.109,0	A B C	1.582,5 2.740,1 2.121,9
<b>TITELGRUPPEN</b>						
71 LANDESENTWICKLUNG						
515 71-7	422	ANSCHAFFUNG VON GERÄTEN UND AUSSTATTUNGS- GEGENSTÄNDEN <i>DIE MITTEL SIND ÜBERTRAGBAR.</i>	55,0	55,0	A B C	55,0 55,0 45,0

**Zu 14 03/111 01**

Gebühren einschl. Auslagenerstattungen aufgrund des Atomgesetzes.

1983 gegenüber 1982:

Mehr 4 090,0 Tsd DM infolge Erhöhung der Wertgebühren für atomrechtliche Genehmigungen.

**Zu 14 03/112 01**

Bußgelder im Rahmen von Verstößen gegen Umweltschutzvorschriften.

**Zu 14 03/119 01**

1983 gegenüber 1982:

Mehr 10,5 Tsd DM infolge Neuauflage von Karten.

1984 gegenüber 1983:

Weniger 9,0 Tsd DM nach dem voraussichtlichen Aufkommen.

**Zu 14 03/119 69**

1983 gegenüber 1982:

Weniger 500,0 Tsd DM, da die Höhe der Rückforderung von Zuwendungen nicht vorhersehbar ist.

**Zu 14 03/251 01**

Ob und in welcher Höhe der Bund einen Zuschuß für die Entwicklung eines Informationssystems für Raumordnung und Landesplanung gewährt, steht noch nicht fest. Vgl. Erläuterungen zu Titelgruppe 78.

**Zu 14 03/282 01**

Spenden und Zuschüsse Dritter für die Verwendung im Bereich Naturschutz und Landschaftspflege.

**Zu 14 03/282 02**

Spenden und Zuschüsse Dritter für die Verwendung im Bereich Abfallwirtschaft.

**Zu 14 03/282 03**

Spenden und Zuschüsse Dritter für die Verwendung im Bereich Luftreinhaltung.

**Zu 14 03/331 01**

Ob und in welcher Höhe ein Bundeszuschuß bewilligt wird, steht noch nicht fest.

**Zu 14 03/331 02**

Der Bund ist gemäß Art 104a Abs. 2 GG in Verbindung mit § 24 AtG verpflichtet, die dem Freistaat Bayern für die Errichtung einer Landessammelstelle für schwach- und mittelradioaktive Abfälle entstehenden Aufwendungen zu ersetzen. Zeitpunkt und Höhe der Erstattung steht noch nicht fest; der Betrag ist anhand der jeweils im Vorjahr bei 14 03/862 74 veranschlagten Ausgaben geschätzt.

**Zu 14 03/515 71**

Aus dem Ansatz werden vornehmlich die Wartungskosten für die für Zwecke der Landesplanung beschafften Geräte bestritten.

## 14 03 LANDESENTWICKLUNG, NATURSCHUTZ UND ERHOLUNG, UMWELTSCHUTZ – BESONDERE FACHAUFGABEN –

TITEL	FKZ	ZWECKBESTIMMUNG	1983	1984	A	Soll	1982
1	2	3	TSD. DM	TSD. DM	B	Ist	1981
					C		1980
			4	5			TSD. DM
							6
531 71-7	422	FACHVERÖFFENTLICHUNGEN DIE MITTEL SIND ÜBERTRAGBAR. DER TITEL KANN BIS ZU 555,0 TSD. DM AUS 547 71 VERSTÄRKT WERDEN. VGL. VERMERK BEI 14 02/531 31.	---	---	A	---	---
					B	174,3	
					C	280,6	
547 71-9	422	AUSGABEN ZUR DURCHFÜHRUNG SPEZIELLER FACHAUFGABEN DER LANDESPLANUNG DIE MITTEL SIND ÜBERTRAGBAR. VGL. VERMERK BEI 531 71 UND 813 71. AUS DIESEM ANSATZ KÖNNEN DIE TG 81 DER HOCHSCHULKAPITEL DES EPL. 05 UND DES KAP. 05 35 VERSTÄRKT WERDEN.	700,0	500,0	A	900,0	
					B	776,6	
					C	865,7	
637 71-0	422	ERSTATTUNG VON VERWALTUNGS-AUSGABEN AN REGIONALE PLANUNGSVERBÄNDE DIE MITTEL SIND ÜBERTRAGBAR. VGL. VERMERK BEI 671 71. VERPFLICHTUNGSERMÄCHT. 1983 TSD. DM 100,0 VERPFLICHTUNGSERMÄCHT. 1984 TSD. DM 100,0 FÄLLIG FRÜHESTENS IM NÄCHSTEN HAUSHALTSJAHR.	2.500,0	2.500,0	A	2.700,0	
					B	2.228,8	
					C	2.222,2	
643 71-2	422	ERSATZLEISTUNG AN GEMEINDEN UND SONSTIGE ÖFFENTLICHE PLANUNGSTRÄGER DIE MITTEL SIND ÜBERTRAGBAR. VGL. VERMERK BEI 671 71.	45,0	45,0	A	---	
653 71-9	422	SONDERZUWEISUNG FÜR DEN REGIONALVERBAND DONAU-ILLER	90,0	90,0	A	75,0	
					B	74,6	
671 71-7	422	KOSTENERSTATTUNG AN SONSTIGE PLANUNGSGEMEINSCHAFTEN UND ÄHNLICHE EINRICHTUNGEN DIE MITTEL SIND ÜBERTRAGBAR. ZU 637 71, 643 71 UND 671 71: GEGENSEITIG DECKUNGSFÄHIG.	---	---	A	45,0	
					C	22,8	
813 71-6	422	ERWERB VON SOFTWARE ZU 547 71, 813 71 UND 980 71: GEGENSEITIG DECKUNGSFÄHIG. AUS 547 71, 813 71 KANN 14 06 TG 71 VERSTÄRKT WERDEN. VERPFLICHTUNGSERMÄCHT. 1983 TSD. DM 55,0 VERPFLICHTUNGSERMÄCHT. 1984 TSD. DM 55,0 FÄLLIG FRÜHESTENS IM NÄCHSTEN HAUSHALTSJAHR.	260,0	110,0	A	310,0	
					B	638,8	
980 71-3	990	ZAHLUNGEN AN DAS LANDESAMT FÜR STATISTIK UND DATENVERARBEITUNG DIE MITTEL SIND ÜBERTRAGBAR. VGL. VERMERK BEI 813 71.	180,0	180,0	A	180,0	
					B	6,0	
					C	8,2	
<b>SUMME DER TITELGRUPPE</b>			3.830,0	3.480,0	A	4.265,0	
					B	3.954,1	
					C	3.444,5	
72 FÖRDERUNG VON MASSNAHMEN DES NATURSCHUTZES UND DER LANDSCHAFTSPFLEGE TITEL DER TG GEGENSEITIG DECKUNGSFÄHIG, AUSGENOMMEN 428 72, 531 72, 534 72 UND 681 72. DIE MITTEL SIND ÜBERTRAGBAR. DIE AUSGABEBEFUGNIS ERHÖHT SICH UM DIE ISTEINNAHME BEI 282 01, 331 01. AUS DEN ANSÄTZEN KÖNNEN DIE TG 81 DER HOCHSCHULKAPITEL DES EPL. 05 UND DES KAPITELS 05 35, 08 03/547 15, 08 03 TG 84, 09 05/426 30, 542 01, 542 02, 790 01, 09 08/547 02, 13 04/916 01, ANLAGE B DES EPL. 13 (SONDERVERMÖGEN) 2. GRUNDSTOCK A. ALLGEMEINE LANDESVERWALTUNG TITEL 820 01 UND B. FORSTGRUNDSTOCK TITEL 820 01, 14 11/547 01 VERSTÄRKT WERDEN.							
428 72-2	185	PERSONALAUSGABEN DER TITEL KANN BIS ZU 50,0 TSD. DM AUS DEN ÜBRIGEN TITELN DER TG VERSTÄRKT WERDEN.	---	---	A		

**Zu 14 03/531 71 (und 547 71)**

Nach § 5 Abs. 1 des Raumordnungsgesetzes vom 8. April 1965 (BGBl I S. 306) sind die Länder verpflichtet, für ihre Gebiete übergeordnete und zusammenfassende Programme oder Pläne aufzustellen. Die Aufstellung räumlicher und sachlicher Teilprogramme und -pläne ist zulässig. Nach Art. 14 des Bayerischen Landesplanungsgesetzes i.d.F.d. Bek vom 4. Januar 1982 (GVBl S. 2 ff) ist das Staatsministerium für Landesentwicklung und Umweltfragen als oberste Landesplanungsbehörde für die Ausarbeitung des Landesentwicklungsprogramms zuständig.

Die Landesplanungsbehörden wirken auch an der Ausarbeitung fachlicher Programme und Pläne mit (Art. 16); das Staatsministerium für Landesentwicklung und Umweltfragen erklärt Regionalpläne für verbindlich (Art. 18) und stellt einzelne Ziele der Raumordnung und Landesplanung auf (Art. 26), die von den höheren Landesplanungsbehörden ausgearbeitet worden sind.

Als Grundlagen für die Programme und Pläne werden Wettbewerbe und fachliche Untersuchungen durch Dritte auch im Rahmen von Art. 5 Abs. 2 Satz 5 BayLplG erforderlich. Aus den Mitteln werden ferner die Kosten für spezielle Geschäftsbedürfnisse (Druckkosten, Zeichenbedarf, Karten, Transparentdrucke, fachliches Informationsmaterial) sowie für Dritte gedeckt, die bei der Ausarbeitung von Programmen oder Plänen mitwirken.

**Zu 14 03/547 71**

1983 gegenüber 1982:  
Weniger 200,0 Tsd DM,  
1984 gegenüber 1983:  
Weniger 200,0 Tsd DM in Anpassung an die veränderte finanzwirtschaftliche Lage.

**Zu 14 03/637 71**

Nach Art. 10 BayLplG erstattet der Freistaat Bayern den regionalen Planungsverbänden den notwendigen Aufwand für die Ausarbeitung und fortwährende Überprüfung von Regionalplänen. Das Nähere ist in der Verordnung über die Kostenerstattung an regionale Planungsverbände i.d.F.d. Bek vom 27. Juli 1980 (GVBl S. 485) geregelt. Auch die entsprechend dem Staatsvertrag zwischen dem Land Baden-Württemberg und dem Freistaat Bayern vom 31. März 1973 (GVBl S. 305) für die grenzüberschreitende Regionalplanung in der Region Donau-Iller anfallenden Kosten sollen durch den Ansatz gedeckt werden.

Im einzelnen sollen aus den Mitteln u.a. die Einrichtung eines Büros für die regionalen Planungsverbände einschl. des dazu erforderlichen Personal- und Sachaufwands bestritten werden. Soweit die Geschäftsführung eines regionalen Planungsverbandes nicht durch ein Mitglied ausgeübt wird, kann über die genannte Kostenerstattung hinaus eine Zuwendung von einem Drittel des sich aus der Verordnung über die Kostenerstattung an regionale Planungsverbände ergebenden jeweiligen Erstattungsbetrages gewährt werden. Außerdem können an die regionalen Planungsverbände auch Zuschüsse zu Druckkosten (z. B. für die Regionalpläne) geleistet werden.

1983 gegenüber 1982:  
Weniger 200,0 Tsd DM in Anpassung an die veränderte finanzwirtschaftliche Lage.

**Zu 14 03/643 71**

Gemäß Art. 24 Abs. 5 und Art. 28 BayLplG ist der Freistaat Bayern in bestimmten Fällen zur Schadloshaltung gegenüber Gemeinden und anderen öffentlichen Planungsträgern verpflichtet, die ihrerseits aufgrund von Maßnahmen, die durch die Landesplanungsbehörden veranlaßt sind, Entschädigungen zu leisten haben. Der Schwerpunkt des Anwendungsbereichs liegt im Verhältnis zur gemeindlichen Bauleitplanung.

1983 gegenüber 1982:  
Mehr 45,0 Tsd DM infolge Übertragung von 671 71.

**Zu 14 03/653 71**

Für die grenzüberschreitende Regionalplanung im Raum Donau-Iller fallen zusätzliche Kosten an (Beteiligung von Fachbehörden zweier Länder, unterschiedliche statistische Daten, Kartengrundlagen usw.). Es ist vorgesehen, hierfür in den Jahren 1983 und 1984 einmalige Sonderzuwendungen zu gewähren.

1983 gegenüber 1982:  
Mehr 15,0 Tsd DM nach dem voraussichtlichen Bedarf.

**Zu 14 03/671 71**

1983 gegenüber 1982:  
Weniger 45,0 Tsd DM infolge Übertragung nach 643 71.

**Zu 14 03/813 71**

Die Landesplanungs- und Umweltschutzbehörden erfassen und werten fortlaufend Tatbestände und Entwicklungen auf ihren Fachgebieten. Diese Aufgabe kann nur mit Hilfe von Datenverarbeitungsprogrammen gelöst werden. Dies erfordert Mittel für die Beschaffung von Daten und die Entwicklung von entsprechenden Programmen. Die Mittel können auch in Form von Beiträgen an Vereine, die solche Programme überlassen, verwendet werden. In diesem Zusammenhang bestand bis 1982 auch eine Beteiligung des Freistaates Bayern an einer Gemeinschaftseinrichtung öffentlicher Planungsträger auf dem Gebiet der EDV (Datum e.V.); aus dem Ansatz können 1983 noch Leistungen zur Abwicklung der früheren Mitgliedschaft erbracht werden.

1983 gegenüber 1982:  
Weniger 50,0 Tsd DM,  
1984 gegenüber 1983:  
Weniger 150,0 Tsd DM nach dem voraussichtlichen Bedarf.

**Zu 14 03/980 71**

Als Grundlagen für die Programme und Pläne werden laufend statistische Erhebungen und Gutachten durch andere Staatsbehörden, insbesondere des Landesamtes für Statistik und Datenverarbeitung (s. Erl. zu 03 07/381 01) erforderlich.

**Fortsetzung der Erläuterungen:**  
siehe nächste Erläuterungsseite.

## 14 03 LANDESENTWICKLUNG, NATURSCHUTZ UND ERHOLUNG, UMWELTSCHUTZ – BESONDERE FACHAUFGABEN –

TITEL	FKZ	ZWECKBESTIMMUNG	1983	1984	A B C	Soll 1982
			TSD. DM	TSD. DM		ist 1981 ist 1980
1	2	3	4	5		6
459 72-4	185	AUFWANDENTSCHÄDIGUNGEN IM BEREICH NATURSCHUTZ UND LANDSCHAFTSPFLEGE	5,0	5,0	A B C	5,0 8,4 2,5
531 72-6	185	FACHVERÖFFENTLICHUNGEN <i>DER TITEL KANN BIS ZU 250,0 TSD. DM AUS DEN ÜBRIGEN TITELN DER TG VERSTÄRKT WERDEN. VGL. VERMERK BEI 14 02/531 31.</i>	---	---	A B C	--- 34,0 119,7
534 72-3	185	SONSTIGE VERÖFFENTLICHUNGEN <i>DER TITEL KANN BIS ZU 50,0 TSD. DM AUS DEN ÜBRIGEN TITELN DER TG VERSTÄRKT WERDEN.</i>	---	---	A	
547 72-8	185	MITTEL FÜR MASSNAHMEN AUF DEM GEBIET DES NATURSCHUTZES UND DER LANDSCHAFTSPFLEGE	1.000,0	1.000,0	A B C	1.245,0 543,4 625,9
653 72-8	185	ZUWEISUNGEN AN GEMEINDEN UND GEMEINDEVERBÄNDE	1.200,0	1.200,0	A B C	800,0 1.148,0 1.019,1
657 72-4	185	ZUWEISUNGEN AN ZWECKVERBÄNDE	50,0	50,0	A C	100,0 8,4
681 72-4	185	ENTSCHÄDIGUNGEN IM VOLLZUG DES NATURSCHUTZGESETZES <i>AUS DEM ANSATZ KÖNNEN DIE ÜBRIGEN TITEL DER TG UM BIS ZU 200,0 TSD. DM VERSTÄRKT WERDEN.</i>	1.200,0	2.200,0	A B C	500,0 10,5 9,5
685 72-0	185	SONSTIGE ZUWEISUNGEN	200,0	200,0	A B C	400,0 130,4 149,2
790 72-2	185	BAUMASSNAHMEN	---	---	A	---
813 72-5	185	ERWERB VON SOFTWARE	100,0	100,0	A B	100,0 66,1
883 72-0	185	ZUWEISUNGEN FÜR INVESTITIONEN AN GEMEINDEN UND GEMEINDEVERBÄNDE	1.600,0	1.600,0	A B C	300,0 1.539,0 461,4
887 72-6	185	ZUWEISUNGEN FÜR INVESTITIONEN AN ZWECKVERBÄNDE	400,0	400,0	A B C	400,0 301,7 104,8
893 72-8	185	ZUWEISUNGEN FÜR INVESTITIONEN AN SONSTIGE <i>DAVON JEWEILS 2.000,0 TSD. DM KREDITFINANZIERT. VERPFLICHTUNGSERMÄCHT. 1983 TSD. DM 3.000,0 VERPFLICHTUNGSERMÄCHT. 1984 TSD. DM 3.000,0 FÄLLIG FRÜHESTENS IM NÄCHSTEN HAUSHALTSJAHR.</i>	3.745,0	3.745,0	A B C	2.650,0 1.921,3 2.997,3
<b>SUMME DER TITELGRUPPE</b>			9.500,0	10.500,0	A B C	6.500,0 5.702,8 5.497,8
73 FÖRDERUNG VON MASSNAHMEN FÜR FREIZEIT UND ERHOLUNG <i>TITEL DER TG GEGENSEITIG DECKUNGSFÄHIG, AUSGENOMMEN 531 73. DIE MITTEL SIND ÜBERTRAGBAR. AUS DEN ANSÄTZEN KÖNNEN DIE TG 81 DER HOCHSCHULKAPITEL DES EPL. 05 UND DES KAPITELS 05 35, 06 16 TG 71, 09 05/426 30, 542 01, 542 02, 790 01, 09 09/426 30, 542 11, 542 12, 790 11 VERSTÄRKT WERDEN.</i>						
428 73-1	329	PERSONALAUSGABEN	---	---	A	---

**Zu 14 03/72**

Die Mittel sind insbesondere vorgesehen für:

1. Besondere Zwecke des Natur- und Landschaftsschutzes und für Zuschüsse zum Ankauf von ökologisch wertvollen Grundstücken,
2. Landschaftsschutz- und Pflegemaßnahmen sowie Pflegemaßnahmen an Naturdenkmälern,
3. Aufstellung von Grundsatzplanungen sowie Gutachten und Forschungsaufträge zum Schutz gefährdeter Tier- und Pflanzenarten, für landschaftsökologische Probleme und für Naturschutzgebiete,
4. Förderung von Naturparks,
5. Aktionen zur Erhaltung und Reinhaltung der Landschaft,
6. Fachliches Informations- und Dokumentationsmaterial,
7. Landschaftsplanungen,
8. Beschaffung und Aufstellung von Hinweis- und Beschreibungstafeln bei Schutzgebieten und Schutzgegenständen,
9. Aufwandsentschädigungen im Bereich der obersten und der höheren Naturschutzbehörden im Einvernehmen mit dem Staatsministerium der Finanzen,
10. Förderung von Maßnahmen des Naturschutzes und der Landschaftspflege im Vorfeld des Nationalparks Berchtesgaden,
11. Maßnahmen zur Erhaltung und Wiedereinbürgerung gefährdeter und örtlich ausgestorbener Tier- und Pflanzenarten,
12. Zuschüsse an die Bergwacht für die Wahrnehmung von Aufgaben des Naturschutzes,
13. Ausstattung des Naturschutzfonds,
14. Entschädigungen und Ausgleichszahlungen im Vollzug des Naturschutzgesetzes.

Die Maßnahmen des Naturschutzes und der Landschaftspflege müssen aufgrund des Programms "Freizeit und Erholung" der Bayerischen Staatsregierung vorrangig gefördert werden. Die Richtlinien über die Vergabe der Fördermittel werden im Einvernehmen mit dem Staatsministerium der Finanzen erlassen. Weitere Mittel für Naturschutz und Landschaftspflege sind in 14 03/83 und in 14 11 veranschlagt.

1983 gegenüber 1982:

- 2 500,0 Tsd DM mehr für die finanzielle Erstausrüstung des Naturschutzfonds
  - 1 000,0 Tsd DM mehr für Erschwernisausgleich nach dem Naturschutzgesetz
  - 1 500,0 Tsd DM mehr für den Vollzug des Programms "Wiesenbrüter"
  - 2 000,0 Tsd DM weniger in Anpassung an die veränderte finanzwirtschaftliche Lage
- 
- 3 000,0 Tsd DM mehr

1984 gegenüber 1983:

Mehr 1 000,0 Tsd DM nach dem voraussichtlichen Bedarf für den Erschwernisausgleich.

**Zu 14 03/73**

Im Vollzug des Programms "Freizeit und Erholung" der Staatsregierung ist die weitere Förderung der Einrichtung und des Ausbaus von Erholungseinrichtungen notwendig. Die Mittel sind insbesondere vorgesehen für:

1. Grundlagenermittlung für die Aufstellung von Raum-, Zeit- und Sachplänen für den Ausbau von Erholungsgebieten sowie für die Beschaffung von fachlichem Informations- und Dokumentationsmaterial;
2. Förderung von Modellvorhaben;
3. Förderung von Investitionen für Erholungseinrichtungen - außer im Gebiet des Nationalparks Berchtesgaden -, insbesondere für
  - a) Freibadeanlagen,
  - b) Freisportanlagen,
  - c) öffentlich zugängliche Grünanlagen sowie Spielplätze,
  - d) Reit- und Tennishallen in Erholungszentren,
  - e) öffentlich zugängliche Kleingartenanlagen,
  - f) Tierparke, Wildschauegehege,
  - g) Jugendzeltlagerplätze,
  - h) Wanderwege, Unterkunftshäuser für Wanderer und Bergsteiger,
  - i) Eissportanlagen, Rodelbahnen und Langlaufloipen von Sportvereinen,
  - k) Förderung der Sozialfunktion des Staatswaldes.

Aus den Mitteln können Zuschüsse auch in Form von Zinsverbilligungszuschüssen gewährt werden. Im einzelnen erfolgt die Förderung nach Richtlinien, die, ebenso wie die Darlehenskonditionen, jeweils im Einvernehmen mit dem Bayerischen Staatsministerium der Finanzen festgelegt werden.

Bei der Durchführung und Vergabe von Forschungsvorhaben und Gutachten ist durch entsprechende Abstimmung innerhalb der Staatsverwaltung sicherzustellen, daß die Mittel wirtschaftlich eingesetzt und Überschneidungen vermieden werden.

1983 gegenüber 1982:

Weniger 15 150,0 Tsd DM in Anpassung an die veränderte finanzwirtschaftliche Lage.

## 14 03 LANDESENTWICKLUNG, NATURSCHUTZ UND ERHOLUNG, UMWELTSCHUTZ – BESONDERE FACHAUFGABEN –

TITEL	FKZ	ZWECKBESTIMMUNG	1983	1984	A Soll 1982	B Ist 1981	C Ist 1980
			TSD. DM	TSD. DM	TSD. DM		
1	2	3	4	5	6		
531 73-5	329	FACHVERÖFFENTLICHUNGEN <i>DER TITEL KANN BIS ZU 130,0 TSD. DM AUS DEN ÜBRIGEN TITELN DER TG VERSTÄRKT WERDEN. VGL. VERMERK BEI 14 02/531 31.</i>	---	---	A	---	C 3,1
547 73-7	329	MITTEL FÜR MASSNAHMEN AUF DEM GEBIET VON FREIZEIT UND ERHOLUNG	100,0	100,0	A	2.000,0	B 11,1 C 63,5
653 73-7	329	ZUWEISUNGEN AN GEMEINDEN UND GEMEINDEVERBÄNDE	100,0	100,0	A	300,0	B 25,5-
657 73-3	329	ZUWEISUNGEN AN ZWECKVERBÄNDE	100,0	100,0	A	100,0	
685 73-9	329	SONSTIGE ZUWEISUNGEN	100,0	100,0	A	500,0	
790 73-1	329	BAUMASSNAHMEN	---	---	A	---	
813 73-4	329	ERWERB VON SOFTWARE	---	---	A	100,0	
883 73-9	329	ZUWEISUNGEN FÜR INVESTITIONEN AN GEMEINDEN UND GEMEINDEVERBÄNDE <i>DAVON JEWEILS 10.500,0 TSD. DM KREDITFINANZIERT. VERPFLICHTUNGSERMÄCHT. 1983 TSD. DM 18.000,0 VERPFLICHTUNGSERMÄCHT. 1984 TSD. DM 18.000,0 FÄLLIG FRÜHESTENS IM NÄCHSTEN HAUSHALTSJAHR.</i>	20.400,0	20.400,0	A	30.600,0	B 23.911,2 C 21.850,7
887 73-5	329	ZUWEISUNGEN FÜR INVESTITIONEN AN ZWECKVERBÄNDE	200,0	200,0	A	300,0	B 195,7 C 37,5
892 73-8	329	EINMALIGE ZINSVERBILLIGUNGSZUSCHÜSSE FÜR DARLEHEN	5.000,0	5.000,0	A	5.000,0	B 3.584,3 C 2.810,3
893 73-7	329	ZUWEISUNGEN FÜR INVESTITIONEN AN SONSTIGE <i>DAVON JEWEILS 10.000,0 TSD. DM KREDITFINANZIERT.</i>	10.000,0	10.000,0	A	12.250,0	B 10.672,1 C 14.621,0
<b>SUMME DER TITELGRUPPE</b>			36.000,0	36.000,0	A	51.150,0	B 38.348,9 C 39.386,1
<b>74 KERNENERGIE UND STRAHLENSCHUTZ</b>							
526 74-1	330	KOSTEN FÜR SACHVERSTÄNDIGE IM ZUSAMMENHANG MIT DEM VOLLZUG DES ATOMGESETZES <i>AUS DIESEM ANSATZ KÖNNEN DIE TG 81 DER HOCHSCHULKAPITEL DES EPL. 05 UND DES KAP. 05 35 VERSTÄRKT WERDEN.</i>	550,0	500,0	A	440,0	B 194,9 C 206,2
531 74-4	330	FACHVERÖFFENTLICHUNGEN <i>DIE MITTEL SIND ÜBERTRAGBAR. DER TITEL KANN BIS ZU 40,0 TSD. DM AUS DEN ÜBRIGEN TITELN DER TG VERSTÄRKT WERDEN. VGL. VERMERK BEI 14 02/531 31.</i>	150,0	150,0	A	---	B 39,9 C 24,7
533 74-2	330	PLANUNGSKOSTEN FÜR DIE ERRICHTUNG EINER LANDES- SAMMELSTELLE FÜR SCHWACH- UND MITTEL-RADIOAKTIVE ABFÄLLE	---	---	A	35,0	B 197,3
547 74-6	330	UNTERSUCHUNGEN ÜBER DIE HÄUFIGKEIT VON KRANKHEITEN IN DER UMGEBUNG VON KERNTECHNISCHEN ANLAGEN <i>DIE MITTEL SIND ÜBERTRAGBAR.</i>	100,0	100,0	A	100,0	B 85,0 C 50,0

**Zu 14 03/526 74**

Vergütungen für Sachverständige im Zusammenhang mit atomrechtlichen Genehmigungsverfahren nach den §§ 7, 7a und 9 Atomgesetz (AtG) und bei der Beaufsichtigung kerntechnischer Anlagen sowie bei der Aufsicht über den Umgang mit Kernbrennstoffen, Kosten für die Erarbeitung von Regeln und Richtlinien, für allgemeine Fragen der Sicherheit, des Genehmigungsverfahrens und des Strahlen- und Umweltschutzes.

Aus diesem Ansatz werden auch Kosten für Veröffentlichungen, Vervielfältigungen, Porti, Dienstreisen usw. im Zusammenhang mit Genehmigungs- und Aufsichtsverfahren bestritten.

Die Aufwendungen in atomrechtlichen Genehmigungs- und Aufsichtsverfahren werden grundsätzlich als Auslagen erstattet.

1983 gegenüber 1982:

Mehr 110,0 Tsd DM insbesondere im Zusammenhang mit der Errichtung einer Wiederaufarbeitungsanlage.

1984 gegenüber 1983:

Weniger 50,0 Tsd DM nach dem voraussichtlichen Bedarf.

**Zu 14 03/531 74**

Der Ansatz ist bestimmt für die Unterrichtung eines fachlich bezogenen Personenkreises über spezielle Fachfragen des Bereichs Kernenergie und Strahlenschutz (z.B. Veröffentlichung von Forschungs- und Versuchsergebnissen und statistischen Berichten).

1983 gegenüber 1982:

Mehr 150,0 Tsd DM nach dem voraussichtlichen Bedarf.

**Zu 14 03/533 74**

Die Kapazität des bisherigen Landessammellagers für die Zwischenlagerung schwach- und mittelradioaktiver Abfälle muß erhöht werden, da die bisherige Lagerung im Salzbergwerk Asse II nicht mehr zur Verfügung steht.

Die Planung für die Errichtung einer Landessammelstelle für schwach- und mittelradioaktive Abfälle kann voraussichtlich 1982 abgeschlossen werden.

1983 gegenüber 1982:

Weniger 35,0 Tsd DM nach dem voraussichtlichen Bedarf.

**Zu 14 03/547 74**

Der Ansatz dient für Untersuchungen und statistische Erhebungen über die Häufigkeit bestimmter Krankheiten in der Umgebung von kerntechnischen Anlagen.

## 14 03 LANDESENTWICKLUNG, NATURSCHUTZ UND ERHOLUNG, UMWELTSCHUTZ – BESONDERE FACHAUFGABEN –

TITEL	FKZ	ZWECKBESTIMMUNG	1983	1984	A	Soll	1982
1	2	3	TSD. DM	TSD. DM	B	1981	1981
			4	5	C	1980	1980
						TSD. DM	TSD. DM
862 74-3	330	DARLEHEN AN PRIVATE UNTERNEHMEN	1.650,0	---	A	550,0	
		<b>SUMME DER TITELGRUPPE</b>	2.450,0	750,0	A	1.125,0	
					B	517,1	
					C	280,9	
		75 LUFTREINHALTUNG					
		<i>TITEL DER TG GEGENSEITIG DECKUNGSFÄHIG, AUSGENOMMEN</i>					
		<i>531 75.</i>					
		<i>DIE MITTEL SIND ÜBERTRAGBAR.</i>					
		<i>DIE AUSGABEBEFUGNIS ERHÖHT SICH UM DIE ISTEINNAHME BEI</i>					
		<i>282 03.</i>					
		<i>AUS DEN ANSÄTZEN KÖNNEN DIE TG 81 DER HOCHSCHULKAPITEL DES</i>					
		<i>EPL. 05 UND DES KAP. 05 35 VERSTÄRKT WERDEN.</i>					
		<i>DIE GEWÄHRUNG VON ZUWENDUNGEN DARF AUF DRITTE ÜBERTRAGEN</i>					
		<i>WERDEN.</i>					
526 75-0	330	EINHOLUNG VON GUTACHTEN UND BESCHAFFUNG VON INFORMATIONSMATERIAL AUF DEM GEBIET DER LUFTREINHALTUNG	300,0	300,0	A	200,0	
					B	370,9	
					C	335,3	
531 75-3	330	FACHVERÖFFENTLICHUNGEN	---	---	A	---	
		<i>DER TITEL KANN BIS ZU 140,0 TSD. DM AUS DEN ÜBRIGEN TITELN</i>			C	13,9	
		<i>DER TG VERSTÄRKT WERDEN.</i>					
		<i>VGL. VEMERK BEI 14 02/531 31.</i>					
534 75-0	330	FÖRDERUNG DER ENTWICKLUNG VON EINRICHTUNGEN UND GERÄTEN ZUR REINHALTUNG DER LUFT	100,0	100,0	A	300,0	
					B	50,0	
					C	30,0	
547 75-5	330	MASSNAHMEN AUF DEM GEBIET DER REINHALTUNG DER LUFT	700,0	300,0	A	215,0	
					B	229,7	
685 75-7	330	SONSTIGE ZUWEISUNGEN	100,0	100,0	A	200,0	
					B	59,0	
813 75-2	330	ERWERB VON SOFTWARE	---	---	A	100,0	
883 75-7	330	ZUWEISUNGEN FÜR INVESTITIONEN AN GEMEINDEN UND GEMEINDEVERBÄNDE	6.700,0	4.500,0	A	6.200,0	
		<i>DAVON JEWEILS 2.000,0 TSD. DM KREDITFINANZIERT.</i>			B	2.828,8	
					C	5.577,2	
887 75-3	330	ZUWEISUNGEN FÜR INVESTITIONEN AN ZWECKVERBÄNDE	100,0	100,0	A	150,0	
					B	16,0	
892 75-6	330	EINMALIGE ZINSVERBILLIGUNGSZUSCHÜSSE FÜR DARLEHEN	4.000,0	4.000,0	A	4.000,0	
					B	3.641,0	
					C	337,6	
893 75-5	330	ZUWEISUNGEN FÜR INVESTITIONEN AN SONSTIGE	1.900,0	1.900,0	A	2.600,0	
		<i>DAVON JEWEILS 1.500,0 TSD. DM KREDITFINANZIERT.</i>			B	2.240,7	
		<i>VERPFLICHTUNGSERMÄCHT. 1983 TSD. DM</i>	5.650,0		C	6.538,0	
		<i>VERPFLICHTUNGSERMÄCHT. 1984 TSD. DM</i>	5.650,0				
		<i>FÄLLIG FRÜHESTENS IM NÄCHSTEN HAUSHALTSJAHR.</i>					
		<b>SUMME DER TITELGRUPPE</b>	13.900,0	11.300,0	A	13.965,0	
					B	9.436,1	
					C	12.832,0	

**Zu 14 03/862 74**

Die Kapazität für die Zwischenlagerung schwach- und mittelradioaktiver Abfälle muß erweitert werden. Der Freistaat Bayern beabsichtigt weiterhin, sich für die Errichtung und den Betrieb einer Landessammelstelle eines Dritten zu bedienen. Die Ausweitung der Kapazität ist nur möglich, wenn dem Dritten die Investitionskosten durch den Staat durch Hingabe eines Darlehens vorfinanziert werden. Der Kapitaldienst wird über die Gebühren finanziert werden. Aus dem Ansatz können auch Zuschüsse zur Verbilligung von Kapitalmarktdarlehen gewährt werden.

1983 gegenüber 1982:

Mehr 1 100,0 Tsd DM infolge Erhöhung der voraussichtlichen Gesamtkosten.

1984 gegenüber 1983:

Weniger 1 650,0 Tsd DM nach dem voraussichtlichen Bedarf.

**Zu 14 03/75 (und 76 sowie 79)**

Die Gewährung von Darlehen, die aus den Titeln 892 75, 892 76 und 892 79 zinsverbilligt werden, erfolgt nach Richtlinien, die das Bayerische Staatsministerium für Landesentwicklung und Umweltfragen im Einvernehmen mit dem Bayerischen Staatsministerium der Finanzen erläßt (vgl. Erläuterungen zu Kap. 07 04 Titel 891 05).

Die Konditionen der Darlehen werden im Einvernehmen mit dem Bayerischen Staatsministerium der Finanzen festgelegt.

**Zu 14 03/75**

Der Ansatz dient zur Förderung von Maßnahmen zur Reinhaltung der Luft.

Die Mittel sind insbesondere vorgesehen für:

1. Untersuchungen und Gutachten, insbesondere zur Feststellung der Immissionssituation in vorbelasteten Gebieten über die Zusammensetzung der Luftverunreinigungen aus einzelnen Schadgaskomponenten als Ergänzung zu den laufenden Messungen;
2. Fachliches Informations- und Dokumentationsmaterial;
3. Förderung von Forschungsvorhaben für die Erfassung von Immissionen sowie die Bestimmung ihrer Auswirkungen;
4. Förderung von Pilot-Anlagen;
5. Zuwendungen für die Beschaffung und Erprobung von Geräten, die eine Weiterentwicklung des Standes der Technik erwarten lassen;
6. Förderung des Einsatzes von schadstoffarmen Energieträgern in besonders belasteten Gebieten im Sinne der V vom 29. April 1976 (BGBl S. 176) über die Festsetzung von Belastungsgebieten nach dem Bundes-Immissionsschutzgesetz und in meteorologisch besonders ungünstigen Lagen;
7. Förderung sonstiger Maßnahmen zur Verminderung oder Beseitigung schädlicher Emissionen.

Die einschlägigen Richtlinien werden im Einvernehmen mit dem Bayerischen Staatsministerium der Finanzen erlassen.

1983 gegenüber 1982:

Weniger 65,0 Tsd DM,

1984 gegenüber 1983:

Weniger 2 600,0 Tsd DM in Anpassung an die finanzwirtschaftliche Lage.

## 14 03 LANDESENTWICKLUNG, NATURSCHUTZ UND ERHOLUNG, UMWELTSCHUTZ – BESONDERE FACHAUFGABEN –

TITEL	FKZ	ZWECKBESTIMMUNG	1983	1984	A	Soll	1982
			TSD. DM	TSD. DM	B	1981	1980
1	2	3	4	5	C	TSD. DM	6
		76 LÄRMSCHUTZ TITEL DER TG GEGENSEITIG DECKUNGSFÄHIG, AUSGENOMMEN 531 76. DIE MITTEL SIND ÜBERTRAGBAR. AUS DEN ANSÄTZEN KÖNNEN DIE TG 81 DER HOCHSCHULKAPITEL DES EPL. 05 UND DES KAP. 05 35 VERSTÄRKT WERDEN. DIE GEWÄHRUNG VON ZUWENDUNGEN DARF AUF DRITTE ÜBERTRAGEN WERDEN.					
526 76-9	330	EINHOLUNG VON GUTACHTEN UND BESCHAFFUNG VON INFORMATIONSMATERIAL AUF DEM GEBIET DES SCHUTZES VOR LÄRM UND ERSCHÜTTERUNG	100,0	100,0	A	170,0	
					C	337,5	
531 76-2	330	FACHVERÖFFENTLICHUNGEN DER TITEL KANN BIS ZU 30,0 TSD. DM AUS DEN ÜBRIGEN TITELN DER TG VERSTÄRKT WERDEN. VGL. VERMERK BEI 14 02/531 31.	---	---	A	---	
					B	30,0	
					C	5,1	
534 76-9	330	FÖRDERUNG DER ENTWICKLUNG VON EINRICHTUNGEN ZUM SCHUTZ VOR LÄRM UND ERSCHÜTTERUNG	100,0	100,0	A	300,0	
547 76-4	330	MASSNAHMEN AUF DEM GEBIET DES SCHUTZES VOR LÄRM UND ERSCHÜTTERUNG	---	---	A	200,0	
					C	0,2	
685 76-6	330	SONSTIGE ZUWEISUNGEN	100,0	100,0	A	300,0	
813 76-1	330	ERWERB VON SOFTWARE	---	---	A	100,0	
883 76-6	330	ZUWEISUNGEN FÜR INVESTITIONEN AN GEMEINDEN UND GEMEINDEVERBÄNDE DAVON JEWEILS 1.000,0 TSD. DM KREDITFINANZIERT.	1.726,0	1.726,0	A	1.800,0	
					B	3.298,1	
					C	3.037,1	
887 76-2	330	ZUWEISUNGEN FÜR INVESTITIONEN AN ZWECKVERBÄNDE	200,0	200,0	A	400,0	
892 76-5	330	EINMALIGE ZINSVERBILLIGUNGSZUSCHÜSSE FÜR DARLEHEN	1.000,0	1.000,0	A	1.000,0	
					B	757,9	
					C	1.867,8	
893 76-4	330	ZUWEISUNGEN FÜR INVESTITIONEN AN SONSTIGE DAVON JEWEILS 300,0 TSD. DM KREDITFINANZIERT. VERPFLICHTUNGSERMÄCHT. 1983 TSD. DM 1.770,0 VERPFLICHTUNGSERMÄCHT. 1984 TSD. DM 1.770,0 FÄLLIG FRÜHESTENS IM NÄCHSTEN HAUSHALTSJAHR.	300,0	300,0	A	500,0	
		<b>SUMME DER TITELGRUPPE</b>	<b>3.526,0</b>	<b>3.526,0</b>	A	<b>4.770,0</b>	
					B	<b>4.086,0</b>	
					C	<b>5.247,7</b>	
		78 INFORMATIONSSYSTEM FÜR RAUMORDNUNG, LANDESPLANUNG UND UMWELT TITEL DER TG GEGENSEITIG DECKUNGSFÄHIG UND ÜBERTRAGBAR. DIE AUSGABEBEFUGNIS BEMISST SICH NACH DER ISTEINNAHME BEI 251 01. DIE BERECHTIGUNG ZUM EINGEHEN VON VERPFLICHTUNGEN BEMISST SICH NACH DER HÖHE DER VOM BUND ÜBERTRAGENEN BEFUGNIS.					
428 78-6	422	VERGÜTUNGEN UND LÖHNE	---	---	A	---	
459 78-8	422	SONSTIGE PERSONALBEZOGENE SACHAUSGABEN	---	---	A	---	
547 78-2	422	SÄCHLICHE VERWALTUNGS-AUSGABEN	---	---	A	---	
					B	19,0	
					C	69,5	

**Zu 14 03/76**

Der Ansatz dient zur Förderung von Maßnahmen der Lärm- und Erschütterungsbekämpfung.

Die Mittel sind insbesondere vorgesehen für:

1. Kosten für Untersuchungen und Gutachten, insbesondere über
  - a) die Erstellung von Lärmkarten,
  - b) die Lärmemissionen spezifischer Anlagen und Einrichtungen;
2. Fachliches Informations- und Dokumentationsmaterial;
3. Untersuchungen über physiologische und psychologische Auswirkungen von Lärm und Erschütterungen;
4. Förderung von Forschungsvorhaben und Maßnahmen zum Schutz vor Lärm und Erschütterungen durch Anwendung neuer Technologien;
5. Zuwendungen für städtebauliche Maßnahmen und Förderung von Straßenbaumaßnahmen zur Herabsetzung der Belastung durch Lärm und Erschütterungen;
6. Zuwendungen für Schutzmaßnahmen gegen Lärm und Erschütterung von außen,
7. Zuwendungen für Maßnahmen zur Minderung von Lärm und Erschütterungen an Anlagen, Einrichtungen und Geräten;
8. Durchführung und Fortentwicklung von Modellvorhaben zum Schutz vor Lärm und Erschütterungen.

Die einschlägigen Richtlinien werden im Einvernehmen mit dem Bayerischen Staatsministerium der Finanzen erlassen.

1983 gegenüber 1982:

Weniger 1 244,0 Tsd DM in Anpassung an die veränderte finanzwirtschaftliche Lage.

**Zu 14 03/78**

Der Ansatz dient der Entwicklung eines Informationssystems für Raumordnung, Landesplanung und Umwelt. Die Ausarbeitung des Programms wird sich über mehrere Jahre erstrecken. Zur Durchführung des Projekts werden insbesondere Ausgaben notwendig für Reisekosten (auch der Sachverständigen), Verbrauchsmaterial (Magnetbänder, Lochkarten, Magnetplatten etc.), Vergabe von Unteraufträgen, für das Anmieten von Geräten sowie in geringem Umfang auch Personal- und Investitionsausgaben.

## 14 03 LANDESENTWICKLUNG, NATURSCHUTZ UND ERHOLUNG, UMWELTSCHUTZ – BESONDERE FACHAUFGABEN –

TITEL	FKZ	ZWECKBESTIMMUNG	1983	1984	A	Soll 1982
1	2	3	TSD. DM	TSD. DM	B	Ist 1981
			4	5	C	Ist 1980
						TSD. DM
						6
812 78-0	422	ERWERB VON GERÄTEN, AUSSTATTUNGS- UND AUSRÜSTUNGS- GEGENSTÄNDEN	---	---	A	---
		<b>SUMME DER TITELGRUPPE</b>	---	---	A	---
			---	---	B	19,0
			---	---	C	69,5
		<b>79 ABFALLWIRTSCHAFT</b>				
		<i>TITEL DER TG GEGENSEITIG DECKUNGSFÄHIG, AUSGENOMMEN</i>				
		<i>531 79.</i>				
		<i>DIE MITTEL SIND ÜBERTRAGBAR.</i>				
		<i>DIE AUSGABEBEFUGNIS ERHÖHT SICH UM DIE ISTEINNAHME BEI</i>				
		<i>282 02.</i>				
		<i>DIE ANSÄTZE KÖNNEN AUS 03 77/893 79 VERSTÄRKT WERDEN.</i>				
		<i>AUS DEN ANSÄTZEN KÖNNEN DIE TG 81 DER HOCHSCHULKAPITEL DES</i>				
		<i>EPL. 05 UND VON 05 35 VERSTÄRKT WERDEN.</i>				
526 79-6	330	EINHOLUNG VON GUTACHTEN UND BESCHAFFUNG VON INFORMATIONSMATERIAL	500,0	500,0	A	500,0
					B	452,3
					C	168,3
531 79-9	330	FACHVERÖFFENTLICHUNGEN <i>DER TITEL KANN BIS ZU 140,0 TSD. DM AUS DEN ÜBRIGEN TITELN</i> <i>DER TG VERSTÄRKT WERDEN.</i> <i>VGL. VERMERK BEI 14 02/531 31.</i>	---	---	A	---
					C	12,2
535 79-5	330	FÖRDERUNG DER ENTWICKLUNG VON EINRICHTUNGEN AUF DEM GEBIET DER ABFALLWIRTSCHAFT	100,0	100,0	A	500,0
					C	12,0
547 79-1	330	MASSNAHMEN AUF DEM GEBIET DER ABFALLWIRTSCHAFT	600,0	200,0	A	300,0
					B	103,6
					C	138,1
662 79-0	330	SCHULDENDIENSTHILFEN AN PRIVATE UNTERNEHMEN	---	---	A	---
685 79-3	330	SONSTIGE ZUWEISUNGEN	100,0	100,0	A	100,0
					B	45,0
813 79-8	330	ERWERB VON SOFTWARE	100,0	100,0	A	100,0
					B	80,0
863 79-7	330	DARLEHEN AN SONSTIGE	---	---	A	---
883 79-3	330	ZUWEISUNGEN FÜR INVESTITIONEN AN GEMEINDEN UND GEMEINDEVERBÄNDE <i>DAVON JEWEILS 19.000,0 TSD. DM KREDITFINANZIERT.</i> <i>VERPFLICHTUNGSERMÄCHT. 1983 TSD. DM</i> 35.000,0 <i>VERPFLICHTUNGSERMÄCHT. 1984 TSD. DM</i> 35.000,0 <i>FÄLLIG FRÜHESTENS IM NÄCHSTEN HAUSHALTSJAHR.</i>	32.100,0	30.000,0	A	30.500,0
					B	39.939,7
					C	45.668,9
887 79-9	330	ZUWEISUNGEN FÜR INVESTITIONEN AN ZWECKVERBÄNDE	29.000,0	29.000,0	A	27.500,0
					B	14.116,1
892 79-2	330	EINMALIGE ZINSVERBILLIGUNGSZUSCHÜSSE FÜR DARLEHEN	7.000,0	7.000,0	A	6.000,0
					B	5.142,1
					C	2.790,8
893 79-1	330	ZUWEISUNGEN FÜR INVESTITIONEN AN SONSTIGE <i>DAVON JEWEILS 3.000,0 TSD DM KREDITFINANZIERT.</i>	3.000,0	3.000,0	A	7.000,0
					B	1.195,5
					C	1.167,2
		<b>SUMME DER TITELGRUPPE</b>	72.500,0	70.000,0	A	72.500,0
					B	61.074,3
					C	49.957,5

**Zu 14 03/79**

Der Ansatz dient zur Förderung der Abfallwirtschaft.

Die Mittel sind insbesondere vorgesehen für:

1. Untersuchungen und Gutachten, insbesondere über die unter dem Gesichtspunkt der Landesentwicklung günstigste Form der Abfallbeseitigung, über die Einsatzfähigkeit neuartiger Verfahren und technischer Anlagen;
2. Fachliches Informations- und Dokumentationsmaterial;
3. Förderung der Forschung über günstige Beseitigungsmethoden schwer zu beseitigender Abfallstoffe und toxischer Stoffe und über umweltfreundliche technische Anlagen und Verfahren;
4. Förderung der Entwicklung von Geräten und Anlagen zur Beseitigung von Sondermüll und für umweltfreundliche Anlagen und Verfahren;
5. Förderung der Errichtung von Sondermüllbeseitigungsanlagen und des Einsatzes bzw. der erprobten Anwendung umweltfreundlicher technischer Anlagen und Verfahren;
6. Förderung von Maßnahmen zur Verringerung des Volumens von Abfällen und zur Wiederverwertung von Abfällen;
7. Förderung von Maßnahmen zur Beseitigung und Behandlung sonstiger Abfälle, insbesondere Tierkörpern, Tierkörperanteilen und Erzeugnissen im Sinne des Tierkörperbeseitigungsgesetzes;
8. Förderung von Maßnahmen zur Beseitigung von gefährlichen Abfällen (Altlasten) mit Ausnahme von Kampfstoffen der ehemaligen deutschen Wehrmacht.

Aus den Mitteln können Zuschüsse auch in Form von Zinsverbilligungszuschüssen gegeben werden.

Die einschlägigen Richtlinien werden im Einvernehmen mit dem Bayerischen Staatsministerium der Finanzen erlassen.

1984 gegenüber 1983:

Weniger 2 500,0 Tsd DM in Anpassung an die veränderte finanzwirtschaftliche Lage.

## 14 03 LANDESENTWICKLUNG, NATURSCHUTZ UND ERHOLUNG, UMWELTSCHUTZ – BESONDERE FACHAUFGABEN –

TITEL	FKZ	ZWECKBESTIMMUNG	1983	1984	A Soll 1982	B Ist 1981	C Ist 1980
			TSD. DM	TSD. DM	TSD. DM		
1	2	3	4	5	6		
		80 WASSERWIRTSCHAFTLICHE RAHMENPLANUNG UND ZIEL- VORSTELLUNGEN DES GEWÄSSERSCHUTZES <i>TITEL DER TG 80 BIS 82 GEGENSEITIG DECKUNGSFÄHIG, AUSGE- NOMMEN TITEL DER GRUPPE 531. DIE MITTEL SIND ÜBERTRAGBAR. DIE ANSÄTZE KÖNNEN AUS 03 77/685 79 VERSTÄRKT WERDEN. AUS DEN ANSÄTZEN KÖNNEN DIE TG 81 DER HOCHSCHULKAPITEL DES EPL. 05 UND DES KAP. 05 35 SOWIE 14 06 TG 71 UND 14 07 TG 73 VERSTÄRKT WERDEN.</i>					
526	80-3	330	EINHOLUNG VON GUTACHTEN UND BESCHAFFUNG VON INFORMATIONSMATERIAL	400,0	400,0	A	700,0
531	80-6	330	FACHVERÖFFENTLICHUNGEN <i>DER TITEL KANN BIS ZU 100,0 TSD. DM AUS DEN ÜBRIGEN TITELN DER TG VERSTÄRKT WERDEN. VGL. VERMERK BEI 14 02/531 31.</i>	---	---	A B C	--- 20,6 92,6
534	80-3	330	FÖRDERUNG DER ENTWICKLUNG VON EINRICHTUNGEN AUF DEM GEBIET DER WASSERWIRTSCHAFTLICHEN RAHMENPLANUNG UND ZIELVORSTELLUNGEN DES GEWÄSSERSCHUTZES	80,0	80,0	A	80,0
547	80-8	330	MASSNAHMEN AUF DEM GEBIET DER WASSERWIRTSCHAFTLICHEN RAHMENPLANUNG UND DER ERARBEITUNG VON ZIELVOR- STELLUNGEN DES GEWÄSSERSCHUTZES	700,0	700,0	A B C	800,0 459,7 325,0
685	80-0	330	SONSTIGE ZUWEISUNGEN	---	---	A	---
813	80-5	330	ERWERB VON SOFTWARE	20,0	20,0	A	20,0
<b>SUMME DER TITELGRUPPE</b>			1.200,0	1.200,0	A B C	1.600,0 480,3 417,6	
		81 SONSTIGE AUFGABEN DES UMWELTSCHUTZES UND DER ÖKOLOGIE <i>DIE MITTEL SIND ÜBERTRAGBAR. AUS DEN ANSÄTZEN KÖNNEN DIE TG 81 DER HOCHSCHULKAPITEL DES EPL. 05 UND DES KAP. 05 35 SOWIE 14 06 TG 71 VERSTÄRKT WERDEN. VGL. VERMERK BEI TG 80.</i>					
526	81-2	330	EINHOLUNG VON GUTACHTEN UND BESCHAFFUNG VON INFORMATIONSMATERIAL	180,0	180,0	A B C	180,0 72,0 11,0
531	81-5	330	FACHVERÖFFENTLICHUNGEN <i>DER TITEL KANN BIS ZU 10,0 TSD. DM AUS DEN ÜBRIGEN TITELN DER TG VERSTÄRKT WERDEN. VGL. VERMERK BEI 14 02/531 31.</i>	---	---	A	---
535	81-1	330	FÖRDERUNG DER ENTWICKLUNG VON EINRICHTUNGEN AUF DEM GEBIET SONSTIGER AUFGABEN DES UMWELTSCHUTZES UND DER ÖKOLOGIE	---	---	A	---
547	81-7	330	MASSNAHMEN AUF DEM GEBIET SONSTIGER AUFGABEN DES UMWELTSCHUTZES UND DER ÖKOLOGIE	300,0	300,0	A B	300,0 0,2
685	81-9	330	SONSTIGE ZUWEISUNGEN	---	---	A C	--- 13,5
813	81-4	330	ERWERB VON SOFTWARE	20,0	20,0	A	20,0
<b>SUMME DER TITELGRUPPE</b>			500,0	500,0	A B C	500,0 72,2 24,5	

## Erläuterungen

**Zu 14 03/80**

Der Ansatz dient der wasserwirtschaftlichen Rahmenplanung und der Entwicklung von Zielvorstellungen auf dem Gebiet des Gewässerschutzes.

Die Mittel sind insbesondere vorgesehen für:

1. Die Ausarbeitung, Aufstellung, Veröffentlichung und Fortschreibung von wasserwirtschaftlichen Rahmenplänen;
2. Erhebungen und wissenschaftliche Untersuchungen als Planungsgrundlagen, Entwicklung und Erprobung von geeigneten Planungsmethoden;
3. Praxisbezogene Grundlagenforschung, insbesondere der Abwasserreinigung und der Gewässerbiologie;
4. Fachliches Informations- und Dokumentationsmaterial.

1983 gegenüber 1982:

Weniger 400,0 Tsd DM in Anpassung an die veränderte finanzwirtschaftliche Lage.

**Zu 14 03/81**

Der Ansatz dient der Förderung von Forschungsvorhaben über umweltrelevante Stoffe und ihre Auswirkungen auf Boden, Wasser, Fauna, Flora sowie sonstigen Aufgaben des Umweltschutzes.

Die Mittel sind insbesondere für folgende Maßnahmen vorgesehen:

1. Qualitative und quantitative Bewertung von Belastungsstoffen;
2. Zusammenwirken von Schadstoffen bei der Aufnahme durch tierische und pflanzliche Nahrungsmittel;
3. Ersetzung von Wirkstoffen mit schädigenden Nebenwirkungen;
4. Geologische, geochemische und bodenkundliche Grundlagenermittlung;
5. Fachliches Informations- und Dokumentationsmaterial.

Bei der Durchführung und Vergabe von Forschungsvorhaben ist durch entsprechende Abstimmung innerhalb der Staatsverwaltung sicherzustellen, daß die Mittel wirtschaftlich eingesetzt und Überschneidungen vermieden werden.

## 14 03 LANDESENTWICKLUNG, NATURSCHUTZ UND ERHOLUNG, UMWELTSCHUTZ – BESONDERE FACHAUFGABEN –

TITEL	FKZ	ZWECKBESTIMMUNG	1983 TSD. DM	1984 TSD. DM	A B C	Soll 1981 1982 1981 1980	TSD. DM
1	2	3	4	5			6
		82 UMWELTECHNOLOGIE. DIE MITTEL SIND ÜBERTRAGBAR. AUS DEN ANSÄTZEN KÖNNEN DIE TG 81 DER HOCHSCHULKAPITEL DES EPL. 05 UND DES KAP. 05 35 VERSTÄRKT WERDEN. VGL. VERMERK BEI TG 80.					
526	82-1	330 EINHOLUNG VON GUTACHTEN UND BESCHAFFUNG VON INFORMATIONSMATERIAL	100,0	100,0	A B C	100,0 350,1 228,6	
531	82-4	330 FACHVERÖFFENTLICHUNGEN DER TITEL KANN BIS ZU 10,0 TSD. DM AUS DEN ÜBRIGEN TITELN DER TG VERSTÄRKT WERDEN. VGL. VERMERK BEI 14 02/531 31.	---	---	A C	--- 7,1	
534	82-1	330 FÖRDERUNG DER ENTWICKLUNG VON EINRICHTUNGEN AUF DEM GEBIET DER UMWELTECHNOLOGIE	100,0	100,0	A	100,0	
547	82-6	330 MASSNAHMEN AUF DEM GEBIET DER UMWELTECHNOLOGIE	80,0	80,0	A	80,0	
685	82-8	330 SONSTIGE ZUWEISUNGEN	---	---	A	---	
813	82-3	330 ERWERB VON SOFTWARE	20,0	20,0	A	20,0	
883	82-8	330 ZUWEISUNGEN FÜR INVESTITIONEN AN GEMEINDEN UND GEMEINDEVERBÄNDE	---	---	A	---	
892	82-7	330 EINMALIGE ZINSVERBILLIGUNGSZUSCHÜSSE FÜR DARLEHEN	---	---	A B	--- 71,0	
893	82-6	330 ZUWEISUNGEN FÜR INVESTITIONEN AN SONSTIGE VERPFLICHTUNGSERMÄCHT. 1983 TSD. DM 150,0 VERPFLICHTUNGSERMÄCHT. 1984 TSD. DM 150,0 FÄLLIG FRÜHESTENS IM NÄCHSTEN HAUSHALTSJAHR.	---	---	A	---	
		<b>SUMME DER TITELGRUPPE</b>	300,0	300,0	A B C	300,0 421,1 235,7	
		83 ALPEN- UND NATIONALPARK BERCHTESGADEN -FACHAUFGABEN- TITEL DER TG GEGENSEITIG DECKUNGSFÄHIG, AUSGENOMMEN 531 83 UND 813 83. DIE MITTEL SIND ÜBERTRAGBAR. AUS DEN ANSÄTZEN KÖNNEN DIE TG 81 DER HOCHSCHULKAPITEL DES EPL. 05 UND DES KAP. 05 35 SOWIE 08 03/892 92, 09 05/426 30 542 01, 542 02, 685 01, 790 01, 14 06 TG 71, 14 07 TG 73, 14 11/547 01 VERSTÄRKT WERDEN.					
428	83-9	185 PERSONALAUSGABEN	---	---	A B	--- 1,5	
459	83-1	185 AUFWANDSENTSCHÄDIGUNGEN	---	---	A	---	
531	83-3	185 FACHVERÖFFENTLICHUNGEN DER TITEL KANN BIS ZU 60,0 TSD. DM AUS DEN ÜBRIGEN TITELN DER TG VERSTÄRKT WERDEN. VGL. VERMERK BEI 14 02/531 31.	---	---	A B C	--- 52,6 9,1	
533	83-1	185 SONSTIGE VERÖFFENTLICHUNGEN DER TITEL KANN BIS ZU 40,0 TSD. DM AUS DEN ÜBRIGEN TITELN DER TG VERSTÄRKT WERDEN.	---	---	A B C	--- 57,4 6,4	
547	83-5	185 FACHBEZOGENE SACHAUSGABEN	600,0	600,0	A B C	500,0 254,7 104,5	
685	83-7	185 SONSTIGE ZUWEISUNGEN	---	---	A	---	

**Zu 14 03/82**

Der Ansatz dient zur Beobachtung und Förderung technologischer Entwicklungen, die für den Umweltschutz besonders bedeutsam sind.

Die Mittel sind insbesondere vorgesehen für:

1. Untersuchungen und Gutachten, vor allem über den Stand der Technik und die Entwicklungstendenzen im Bereich der Umwelttechnologie;
2. Fachliches Informations- und Dokumentationsmaterial;
3. Förderung der Entwicklung, Erprobung, Erstanwendung oder Neueinführung fachgebietsübergreifender Methoden und Verfahren auf dem Gebiet der Umwelttechnologie oder solcher Vorhaben, die im Hinblick auf den Stand der Technik ein erhöhtes Zukunftsrisiko beinhalten.

Bei der Durchführung und Vergabe von Forschungsvorhaben ist durch entsprechende Abstimmung innerhalb der Staatsverwaltung sicherzustellen, daß die Mittel wirtschaftlich eingesetzt und Überschneidungen vermieden werden.

**Zu 14 03/83**

Die Planung und Verwaltung des Nationalparks Berchtesgaden obliegt dem Landratsamt Berchtesgadener Land. In 14 03/83 werden nur die Ausgaben nachgewiesen, die für die Durchführung von spezifischen Fachaufgaben im Sinne der V über den Alpen- und den Nationalpark Berchtesgaden anfallen.

Die Ansätze sind insbesondere vorgesehen für:

1. Maßnahmen des Naturschutzes und der Landschaftspflege im Gebiet des Nationalparks;
2. Forschungsvorhaben und wissenschaftliche Einzeluntersuchungen im Nationalpark;
3. Herstellung von Anschauungsmaterial und Veröffentlichung von Forschungsergebnissen über natürliche und naturnahe Lebensgemeinschaften sowie den Tier- und Pflanzenbestand;
4. Errichtung und Unterhaltung von Erholungseinrichtungen im Gebiet des Nationalparks;
5. Aufstellung von Hinweis- und Beschreibungstafeln, Ausstattung von Informationseinrichtungen;
6. Beschaffung von Geräten, soweit sie im Nationalpark aufgestellt werden;
7. Aufstellung und Ausarbeitung des Nationalparkplanes;
8. Förderung von besonderen Maßnahmen im Nationalpark außerhalb von Freizeit und Erholung sowie des Naturschutzes und der Landschaftspflege;
9. Aufwandsentschädigungen für die Mitglieder des Beirates (§ 15 der V über den Alpen- und den Nationalpark Berchtesgaden).

Weitere Ausgaben für das Nationalparkamt, insbesondere für laufende Verwaltungsausgaben, sind im Einzelplan 03 A veranschlagt.

Die Konditionen für die Bewilligung der Fördermittel für den Bereich des Alpen- und des Nationalparks Berchtesgaden werden im Einvernehmen mit dem Staatsministerium der Finanzen festgelegt.

1983 gegenüber 1982:

Weniger 235,0 Tsd DM in Anpassung an die veränderte finanzwirtschaftliche Lage.

## 14 03 LANDESENTWICKLUNG, NATURSCHUTZ UND ERHOLUNG, UMWELTSCHUTZ – BESONDERE FACHAUFGABEN –

TITEL	FKZ	ZWECKBESTIMMUNG	1983	1984	A Soll 1982
			TSD. DM	TSD. DM	B Ist 1981
1	2	3	4	5	C Ist 1980
			TSD. DM		
701 83-7	185	KLEINE NEU-, UM- UND ERWEITERUNGSBAUTEN	---	---	A --- C 257,8
790 83-9	185	BAUMASSNAHMEN VERPFLICHTUNGSERMÄCHT. 1983 TSD. DM 500,0 VERPFLICHTUNGSERMÄCHT. 1984 TSD. DM 500,0 FÄLLIG FRÜHESTENS IM NÄCHSTEN HAUSHALTSJAHR.	400,0	400,0	A 735,0
812 83-3	185	BESCHAFFUNG VON GERÄTEN	---	---	A --- B 15,3 C 4,8
813 83-2	185	AUSSTATTUNG VON INFORMATIONSEINRICHTUNGEN DER TITEL KANN BIS ZU 30,0 TSD DM AUS DEN ÜBRIGEN TITELN DER TG VERSTÄRKT WERDEN.	---	---	A --- B 68,4 C 20,3
883 83-7	185	ZUWEISUNGEN FÜR INVESTITIONEN AN GEMEINDEN UND GEMEINDEVERBÄNDE	---	---	A ---
893 83-5	185	ZUWEISUNGEN FÜR INVESTITIONEN AN SONSTIGE	---	---	A ---
<b>SUMME DER TITELGRUPPE</b>			1.000,0	1.000,0	A 1.235,0 B 449,9 C 402,9
<b>GESAMTAUSGABEN</b>			144.706,0	138.556,0	A 157.910,0 B 124.561,8 C 117.796,7

## 14 03 LANDESENTWICKLUNG, NATURSCHUTZ UND ERHOLUNG, UMWELTSCHUTZ – BESONDERE FACHAUFGABEN –

TITEL	FKZ	ZWECKBESTIMMUNG	1983	1984	A Soll 1982	B Ist 1981	C Ist 1980
			TSD. DM	TSD. DM	TSD. DM		
1	2	3	4	5	6		
		<b>ABSCHLUSS</b>					
		VERWALTUNGSEINNAHMEN U. DGL.	4.715,5	4.706,5	A	1.115,0	
					B	1.291,4	
					C	1.705,0	
		ZUWEISUNGEN UND ZUSCHÜSSE MIT AUSNAHME FÜR INVESTITIONEN	–	–	A		
					C	416,9	
		ZUWEISUNGEN UND ZUSCHÜSSE FÜR INVESTITIONEN, BESONDERE FINANZIERUNGSEINNAHMEN	467,5	1.402,5	A	467,5	
					B	1.448,7	
		<b>GESAMTEINNAHMEN</b>	5.183,0	6.109,0	A	1.582,5	
					B	2.740,1	
					C	2.121,9	
		PERSONALAUSGABEN	5,0	5,0	A	5,0	
					B	9,9	
					C	2,5	
		SÄCHLICHE VERWALTUNGS-AUSGABEN	7.695,0	6.645,0	A	10.300,0	
					B	4.634,3	
					C	4.190,8	
		ZUWEISUNGEN UND ZUSCHÜSSE MIT AUSNAHME FÜR INVESTITIONEN	5.885,0	6.885,0	A	6.120,0	
					B	3.670,8	
					C	3.444,7	
		BAUMASSNAHMEN	400,0	400,0	A	735,0	
					C	257,8	
		SONSTIGE SACHINVESTITIONEN	520,0	370,0	A	870,0	
					B	868,6	
					C	25,1	
		INVESTITIONSFÖRDERUNGSMASSNAHMEN	130.021,0	124.071,0	A	139.700,0	
					B	115.372,2	
					C	109.867,6	
		BESONDERE FINANZIERUNGS-AUSGABEN	180,0	180,0	A	180,0	
					B	6,0	
					C	8,2	
		<b>GESAMTAUSGABEN</b>	144.706,0	138.556,0	A	157.910,0	
					B	124.561,8	
					C	117.796,7	
		<b>ZUSCHUSS</b>	139.523,0	132.447,0	A	156.327,5	
					B	121.821,7	
					C	115.674,8	

## 14 05 ABTEILUNGEN FÜR LANDESENTWICKLUNG UND UMWELTFRAGEN BEI DEN REGIERUNGEN

TITEL	FKZ	ZWECKBESTIMMUNG	1983	1984	A B C	Soll Ist Ist	1982 1981 1980
1	2	3	TSD. DM 4	TSD. DM 5			TSD. DM 6
<b>AUSGABEN</b>							
<b>PERSONALAUSGABEN</b>							
422 01-9	422	BEZÜGE DER PLANMÄSSIGEN BEAMTEN	8.236,0	8.586,0	A B C	8.736,1 7.786,5 7.241,0	
422 11-7	422	BEZÜGE DER BEAMTEN ZUR ANSTELLUNG	765,0	797,0	A B C	--- 721,9 578,8	
422 21-5	422	ANWÄRTERBEZÜGE, UNTERHALTSHILFEN FÜR DIENSTANFÄNGER	---	---	A	100,6	
422 31-3	422	BEZÜGE DER ABGEORDNETEN BEAMTEN	---	---	A	---	
425 01-6	422	VERGÜTUNGEN DER ANGESTELLTEN	5.350,0	5.573,0	A B C	5.969,4 4.957,4 4.831,9	
425 11-4	422	VERGÜTUNGEN FÜR SONSTIGE HILFSLEISTUNGEN DURCH ANGESTELLTE	---	---	A	---	
427 51-3	422	PRAKTIKANTENVERGÜTUNGEN	1,0	1,0	A C	1,0 0,2	
453 01-1	422	TRENNUNGSGELD UND UMZUGSKOSTENVERGÜTUNGEN	---	---	A B C	--- 13,7 12,6	
<b>SÄCHLICHE VERWALTUNGS-AUSGABEN</b>							
525 01-5	422	AUS- UND FORTBILDUNG, UMSCHULUNG	---	---	A B C	--- 32,6 29,3	
<b>GESAMTAUSGABEN</b>			14.352,0	14.957,0	A B C	14.807,1 13.512,1 12.693,8	
<b>ABSCHLUSS</b>							
PERSONALAUSGABEN			14.352,0	14.957,0	A B C	14.807,1 13.479,5 12.664,5	
SÄCHLICHE VERWALTUNGS-AUSGABEN			-	-	A B C	32,6 29,3	
<b>GESAMTAUSGABEN</b>			14.352,0	14.957,0	A B C	14.807,1 13.512,1 12.693,8	
<b>ZUSCHUSS</b>			14.352,0	14.957,0	A B C	14.807,1 13.512,1 12.693,8	

## Erläuterungen

**Zu 14 05/422 01**

Bezüge einschl. Zulagen und Zuwendungen.

**Zu 14 05/422 11**

Bezüge einschl. Zulagen und Zuwendungen.

**Zu 14 05/422 21**

1. Anwärterbezüge.

**Zu 14 05/425 01**

Vergütungen einschl. Zulagen und Zuwendungen sowie Landesanteile zur Sozialversicherung und Zusatzversorgung (einschl. Umlage).

**Zu 14 05/427 51**

Für die Beschäftigung von Praktikanten.

**Zu 14 05/525 01**

Der Ansatz wird aus 14 02/525 01 verstärkt.

TITEL	FKZ	ZWECKBESTIMMUNG	1983	1984	A Soll 1982	B Ist 1981	C Ist 1980
1	2	3	TSD. DM	TSD. DM	TSD. DM		
			4	5	6		
<b>EINNAHMEN</b>							
<b>VERWALTUNGSEINNAHMEN U. DGL.</b>							
111 01-3	179	GEBÜHREN, BEITRÄGE, TARIFLICHE UND GEBÜHRENARTIGE ENTGELTE	500,0	500,0	A	465,0	B 500,2 C 410,9
112 01-2	179	GELDSTRAFEN, GELDBUSSEN, VERWARNUNGSGELDER	---	---	A	---	
113 01-1	179	ERLÖSE AUS DEM VERKAUF VON GEGENSTÄNDEN	2,0	2,0	A	2,0	B 1,0
119 01-5	179	EINNAHMEN AUS VERÖFFENTLICHUNGEN <i>ENTGEGEN ART. 63 ABS. 3 SATZ 1 BAYHO DÜRFEN VERÖFFENTLICHUNGEN AN DIE WISSENSCHAFTLICHEN BEDIENSTETEN DER GEOLOGISCHEN DIENSTSTELLEN DER LÄNDER UND DES BUNDES BIS ZU 25 % UNTER DEM ORTSÜBLICHEN KLEINVERKAUFSPREIS ABGEGEBEN WERDEN.</i>	160,0	160,0	A	151,0	B 147,6 C 110,0
119 69-4	179	VERMISCHTE EINNAHMEN	1,0	1,0	A	1,0	B 4,0 C 0,4
124 01-8	179	EINNAHMEN AUS VERMIETUNG, VERPACHTUNG UND NUTZUNG	---	3,0	A	---	C 7,2
<b>ZUWEISUNGEN UND ZUSCHÜSSE MIT AUSNAHME FÜR INVESTITIONEN</b>							
256 02-7	179	SONSTIGE ZUWEISUNGEN DER BUNDESANSTALT FÜR ARBEIT <i>VGL. VERMERK BEI 425 12.</i>	---	---	A	---	
271 01-9	179	ERSTATTUNG VON VERWALTUNGS-AUSGABEN AUS SONSTIGEN BEREICHEN	---	---	A	---	
282 02-5	179	ZUSCHUSS DES BUNDES FÜR GEOLOGISCHE UNTERSUCHUNGEN <i>VGL. VERMERK BEI 547 04.</i>	---	---	A	---	B 300,0 C 100,8
282 03-4	179	ZUSCHÜSSE VON SONSTIGEN <i>VGL. VERMERK BEI TG 73.</i>	---	---	A	---	
<b>GESAMTEINNAHMEN</b>			663,0	666,0	A	619,0	B 952,8 C 629,3
<b>AUSGABEN</b>							
<b>PERSONALAUSGABEN</b>							
422 01-7	179	BEZÜGE DER PLANMÄSSIGEN BEAMTEN	3.801,0	3.963,0	A	3.512,4	B 3.593,5 C 3.412,4
422 11-5	179	BEZÜGE DER BEAMTEN ZUR ANSTELLUNG	153,0	160,0	A	---	B 144,6 C 130,7
422 31-1	179	BEZÜGE DER ABGEORDNETEN BEAMTEN	---	---	A	---	
425 01-4	179	VERGÜTUNGEN DER ANGESTELLTEN	2.945,0	3.068,0	A	3.446,3	B 2.729,3 C 2.619,2

## Erläuterungen

**Vorbemerkung zu Kapitel 14 06**

Das Bayerische Geologische Landesamt ist eine dem Bayerischen Staatsministerium für Landesentwicklung und Umweltfragen unmittelbar nachgeordnete Behörde (Landeszentralbehörde). Die Aufgaben des Geologischen Landesamtes umfassen lt. Gesetz vom 27. Juli 1970 (GVBl S. 338):

1. Die geowissenschaftliche Landesaufnahme auf den Gebieten der Geologie, insbesondere der Lagerstätten-, Hydro- und Ingenieurgeologie, Geophysik, Geochemie und Bodenkunde sowie die Auswertung der Ergebnisse in der Weise, daß sie für Wirtschaft, Wissenschaft und Behörden nutzbringend werden;
2. die Erstellung und Veröffentlichung der amtlichen geologischen, bodenkundlichen und sonstigen einschlägigen geowissenschaftlichen Karten;
3. die anwendungsorientierte Forschung, insbesondere die geowissenschaftliche Untersuchung und Beurteilung aller Bodenschätze und ihrer Lagerstätten einschl. der Steine und Erden sowie des Wassers;
4. die Anlage und Führung der erforderlichen Archive und Arbeits- und Belegsammlungen als zentrale Sammelstelle für Bohrergebnisse, Gesteins- und Bodenproben sowie für Beobachtungs- und Meßdaten über Struktur und Aufbau des tiefen Untergrunds;
5. die Herausgabe geowissenschaftlicher Veröffentlichungen aus dem Aufgabenbereich des Amtes;
6. die Pflege der Zusammenarbeit mit den geowissenschaftlichen Fachbereichen der Hochschulen und mit anderen geowissenschaftlichen Institutionen.

Des weiteren ist das Bayerische Geologische Landesamt die für die Durchführung nach nutzbaren Lagerstätten sowie für die Sammlung und Bearbeitung der gewonnenen Ergebnisse zuständige geologische Landesanstalt für das Gebiet des Freistaates Bayern im Sinne des § 1 des Lagerstättengesetzes vom 4. Dezember 1934 (RGBl S. 1223).

**Zu 14 06/111 01**

1983 gegenüber 1982:

Mehr 35,0 Tsd DM infolge zu erwartender Gebühreneinnahmen nach der GLAGEbO.

**Zu 14 06/124 01**

1. Einnahmen aus Dienst- und Werkdienstwohnungen (einschl. der Kostenbeiträge für Beleuchtung, Feuerung, Heizung, Wasser u.dgl.)

	1983	1984
	Tsd DM	Tsd DM

	-	3,0
--	---	-----

**Zu 14 06/282 02**

Ob und in welcher Höhe ein Zuschuß des Bundes für geologische Untersuchungen gewährt wird, steht nicht fest.

**Zu 14 06/282 03**

Ob und in welcher Höhe Zuschüsse Dritter für Forschungszwecke gewährt werden, steht nicht fest.

**Zu 14 06/422 01**

Bezüge einschl. Zulagen und Zuwendungen.

	1983	1984
	Tsd DM	Tsd DM
Davon		
Aufwandsentschädigungen .....	3,0	3,0

**Zu 14 06/422 11**

Bezüge einschl. Zulagen und Zuwendungen.

**Zu 14 06/425 01**

Vergütungen einschl. Zulagen und Zuwendungen sowie Landesanteile zur Sozialversicherung und Zusatzversorgung (einschl. Umlage).

	1983	1984
	Tsd DM	Tsd DM
Davon		
Aufwandsentschädigungen .....	5,0	5,0



## Erläuterungen

**Zu 14 06/425 11**

Vergütungen einschl. Zulagen und Zuwendungen sowie Landesanteile zur Sozialversicherung und Zusatzversorgung (einschl. Umlage).

**Zu 14 06/426 01**

Löhne einschl. Zulagen und Zuwendungen sowie Landesanteile zur Sozialversicherung und Zusatzversorgung (einschl. Umlage).

	1983	1984
	Tsd DM	Tsd DM
Davon		
Aufwandsentschädigungen .....	3,0	3,0

**Zu 14 06/453 01**

Der Ansatz wird nach Bedarf aus 14 02/453 01 verstärkt.

	1983	1984
	Tsd DM	Tsd DM
<b>Zu 14 06/513 01</b>		
1. Postgebühren .....	16,0	16,0
2. Laufende Gebühren und Kosten für Fernmeldeanlagen .....	8,5	38,0
3. Einmalige Gebühren und Kosten für Fernmeldeanlagen .....	-	-
4. Sonstiges .....	3,5	3,5
Zusammen	28,0	57,5

Anzahl der privaten Fernsprechanlüsse mit dienstlicher Mitbenutzung:

- a) Hauptanschlüsse - (-)  
b) Nebenanschlüsse - (-)

1984 gegenüber 1983:

Mehr 29,5 Tsd DM infolge Bezug des Neubaus im Herbst 1984.

	1983	1984
	Tsd DM	Tsd DM
<b>Zu 14 06/514 01</b>		
1. Kraft- und Schmierstoffe .....	28,0	28,0
2. Unterhaltung und Instandsetzungen	24,0	24,0
3. Gebrauchsgegenstände .....	0,5	0,5
4. Sonstiges .....	0,5	0,5
Zusammen	53,0	53,0

**Bestand an Dienstfahrzeugen:**

	Soll	Soll	Soll	am
	1983	1984	1982	1.2.1982
Personenkraftwagen .....	1	1	1	1
Kombiwagen .....	11	11	11	11
Lastkraftwagen .....	-	-	-	-
Geländewagen .....	1	1	1	1

	1983	1984
	Tsd DM	Tsd DM
Gesamtausgaben für die Kraftfahrzeughaltung:		
Kosten wie vor .....	53,0	53,0
Personalausgaben .....	88,4	92,1
Beschaffung von Dienstfahrzeugen ...	46,0	50,2
Zusammen	187,4	195,3

**Zu 14 06/515 01**

	1983	1984
	Tsd DM	Tsd DM
1. Beschaffung von Geräten, Ausstattungs- und Ausrüstungsgegenständen .....	20,0	20,0
2. Beschaffung von Schreib-, Rechen-, Druck- und sonstigen Maschinen ...	9,0	9,0
3. Unterhaltung .....	6,0	6,0
Zusammen	35,0	35,0

1983 gegenüber 1982:

Weniger 11,1 Tsd DM infolge Übertragung nach 14 06/515 99.

**Zu 14 06/515 21**

Für dringend notwendige Modernisierung und Vervollständigung der Facheinrichtungen:

	1983	1984
	Tsd DM	Tsd DM
1. Ergänzung bzw. Ersatzbeschaffung der vorhandenen Mikroskope und Geräte für Karto- und Reprografie sowie für Luftbildauswertung .....	0,5	0,5
2. Ergänzung und Modernisierung der Laboratorien für Mikropaläontologie und Gesteinsaufbereitung .....	-	-
3. Ergänzung der instrumentellen Ausrüstung der bodenmechanischen, bodenchemischen sowie bodenphysikalischen Labors .....	26,0	26,0
4. Vervollständigung der geowissenschaftlichen Feldausrüstung .....	30,0	30,0
5. Vervollständigung der Speziallabors	3,5	3,5
6. Unterhaltung und Wartung der Geräte für die Fachaufgaben .....	25,0	40,0
Zusammen	85,0	100,0

1984 gegenüber 1983:

Mehr 15,0 Tsd DM aufgrund zusätzlicher Reparaturen infolge des Umzugs in den Neubau sowie für Wartungskosten der neuen Geräte.

	1983	1984
	Tsd DM	Tsd DM
<b>Zu 14 06/516 01</b>		
1. Dienstkleidung für Kraftfahrer .....	0,8	0,8
2. Schutzkleidung für das Hauswirtschaftspersonal .....	0,4	0,4
3. Schutzkleidung für das Laborpersonal .....	2,0	2,0
4. Schutzkleidung für Tätigkeit in Feld- und Steilhängen .....	1,4	1,4
5. Unterhaltung und Instandsetzung ..	1,4	1,4
Zusammen	6,0	6,0

	1983	1984
	Tsd DM	Tsd DM
<b>Zu 14 06/517 01</b>		
1. Reinigung, Müllabfuhr usw., Be- und Entwässerung .....	15,0	75,0
2. Steuern und Abgaben .....	9,0	12,2
3. Geräte .....	2,0	5,0
4. Sonstige Hausbewirtschaftungskosten .....	4,0	27,8
Zusammen	30,0	120,0

1983 gegenüber 1982:

10,0 Tsd DM weniger infolge Übertragung nach 517 05  
5,0 Tsd DM weniger nach dem voraussichtlichen Bedarf

15,0 Tsd DM weniger

1984 gegenüber 1983:

Mehr 90,0 Tsd DM infolge Bezug des Neubaus im Herbst 1984.

	1983	1984
	Tsd DM	Tsd DM
<b>Zu 14 06/517 05</b>		
1. Heizung .....	-	20,0
2. Beleuchtung und elektrische Kraft, Heizung durch Gas und Elektrizität ..	10,0	30,0
Zusammen	10,0	50,0

1983 gegenüber 1982:

Mehr 10,0 Tsd DM infolge Übertragung von 517 01.

1984 gegenüber 1983:

Mehr 40,0 Tsd DM infolge Bezug des Neubaus im Herbst 1984.

## 14 06 GEOLOGISCHES LANDESAMT

TITEL	FKZ	ZWECKBESTIMMUNG	1983	1984	A	Soll 1982
			TSD. DM	TSD. DM	B	Ist 1981
1	2	3	4	5	C	Ist 1980
						TSD. DM
						6
518 01-2	179	MIETEN UND PACHTEN FÜR GRUNDSTÜCKE, GEBÄUDE UND RÄUME	90,0	76,6	A	85,0
					B	77,0
					C	75,9
518 11-0	179	MIETEN UND PACHTEN FÜR MASCHINEN, GERÄTE UND FAHRZEUGE	27,0	27,0	A	27,0
					B	22,5
					C	22,9
519 01-1	179	UNTERHALTUNG DER GRUNDSTÜCKE UND BAULICHEN ANLAGEN	9,0	30,0	A	9,0
525 01-3	179	AUS- UND FORTBILDUNG	---	---	A	---
					B	7,4
					C	8,4
527 01-1	179	REISEKOSTENVERGÜTUNGEN FÜR INLANDSDIENSTREISEN	225,0	225,0	A	225,0
					B	166,8
					C	188,3
527 11-9	179	REISEKOSTENVERGÜTUNGEN FÜR AUSLANDSDIENSTREISEN	6,0	6,0	A	6,0
					B	4,7
					C	4,8
531 11-3	179	FACHVERÖFFENTLICHUNGEN	270,0	260,0	A	250,0
					B	242,6
					C	300,1
532 11-2	179	UMZUGS- UND VERLEGUNGSKOSTEN VON DIENSTSTELLEN	---	350,0	A	
546 69-7	179	VERMISCHTE VERWALTUNGS-AUSGABEN	2,0	2,0	A	2,0
					B	1,5
					C	1,4
547 01-7	179	AUSGABEN ZUR DURCHFÜHRUNG VON SPEZIELLEN FACHAUFGABEN DES GEOLOGISCHEN LANDESAMTES	112,0	112,0	A	120,0
					B	108,3
					C	111,5
547 02-6	179	AUSGABEN FÜR GEOLOGISCHE AUFSCHLUSSARBEITEN, BOHRUNGEN UND SCHÜRFE <i>DIE MITTEL SIND ÜBERTRAGBAR.</i>	109,0	109,0	A	105,0
					B	92,9
					C	73,2
547 04-4	179	AUSGABEN FÜR GEOLOGISCHE UNTERSUCHUNGEN <i>DIE MITTEL SIND ÜBERTRAGBAR.</i> <i>DIE AUSGABEBEFUGNIS BEMISST SICH NACH DEN ISTEINNAHMEN BEI 282 02.</i>	---	---	A	---
					B	130,4
					C	71,8
<b>BAUMASSNAHMEN</b>						
710 00-9	179	STAATLICHE HOCHBAUMASSNAHMEN (VGL. ANLAGE S) <i>KREDITFINANZIERT.</i> VERPFLICHTUNGSERMÄCHT. 1983 TSD. DM 6.000,0 VERPFLICHTUNGSERMÄCHT. 1984 TSD. DM 1.000,0 <i>FÄLLIG FRÜHESTENS IM NÄCHSTEN HAUSHALTSJAHR.</i>	8.300,0	6.000,0	A	4.000,0
					B	4.587,2
					C	153,9
<b>SONSTIGE AUSGABEN FÜR INVESTITIONEN UND INVESTITIONSFÖRDERUNGSMASSNAHMEN</b>						
811 01-6	179	ERWERB VON DIENSTFAHRZEUGEN VERPFLICHTUNGSERMÄCHT. 1983 TSD. DM 18,2 <i>FÄLLIG FRÜHESTENS IM NÄCHSTEN HAUSHALTSJAHR.</i>	46,0	50,2	A	22,9
					B	20,6
					C	32,0

## Erläuterungen

**Zu 14 06/518 01**

1984 gegenüber 1983:  
Weniger 13,4 Tsd DM infolge Kündigung der angemieteten Räume in der Sternstraße wegen Bezug des Neubaus im Herbst 1984.

	1983 Tsd DM	1984 Tsd DM
<b>Zu 14 06/519 01</b>		
1. Unterhaltung der verwaltungseigenen Grundstücke und baulichen Anlagen einschl. Zubehör	-	5,0
2. Unterhaltung der gemieteten oder gepachteten Grundstücke und baulichen Anlagen einschl. Zubehör	9,0	25,0
Zusammen	9,0	30,0

1984 gegenüber 1983:  
Mehr 21,0 Tsd DM infolge Instandsetzungskosten der angemieteten Räume nach Umzug in den Neubau im Herbst 1984.

**Zu 14 06/525 01**

Der Ansatz wird aus 14 02/525 01 verstärkt.

**Zu 14 06/527 01**

Bestand an anerkannten Personenkraftwagen: - (-)

	1983 Tsd DM	1984 Tsd DM
<b>Zu 14 06/531 11</b>		
1. Druckkosten für geologische und bodenkundliche Karten von Bayern 1 : 25 000 und Karten anderer Maßstäbe	198,0	198,0
2. Druckkosten für das Fortsetzungswerk "Geologica Bavarica" und für andere wissenschaftliche Werke	72,0	62,0
Zusammen	270,0	260,0

**Zu 1.:**

Das Kartenwerk umfaßt je etwa 500 einzelne Blätter der Geologischen Karte und der Bodenkarte von Bayern 1 : 25 000. Das gesamte Werk kann erst im Laufe von Jahrzehnten vollständig erscheinen; es stellt die Grundlage für jegliche Planungsarbeiten (u.a. für Bergbau, Industrie, Grund- und Tiefbau, Beschaffung von Trink- und Brauchwasser, Land- und Forstwirtschaft, Raum- und Landschaftsplanung, Landschaftsschutz usw.) dar.

**Zu 14 06/532 11**

1984 gegenüber 1983:  
Mehr 350,0 Tsd DM für den Umzug in den Neubau.

	1983 Tsd DM	1984 Tsd DM
<b>Zu 14 06/546 69</b>		
1. Unfallrenten und Entschädigungen usw. an Dritte	-	-
2. Bekanntmachungen in Tageszeitungen und sonstigen Bekanntmachungsblättern	0,8	0,8
3. Verlustentschädigungen	-	-
4. Auslagen für Vorstellungsreisen	0,4	0,4
5. Sonstige vermischte Ausgaben	0,8	0,8
Zusammen	2,0	2,0

**Zu 14 06/547 01**

	1983 Tsd DM	1984 Tsd DM
<b>Zu 14 06/547 01</b>		
1. Unterhaltung und Materialbedarf für die Laboratorien	64,0	64,0
2. Materialbedarf für die verschiedenen fachspezifischen Sachgebiete	16,0	16,0
3. Bedarf für Sammlungen und Dünn-schliffe	6,0	6,0
4. Entschädigung für Aushilfsangestellte	16,0	16,0
5. Materialbedarf für die Dokumentation	10,0	10,0
6. Kosten für die Anmietung eines Terminals	-	-
Zusammen	112,0	112,0

**Zu 14 06/547 02**

Bei der geologischen Landesaufnahme und bei der Prospektion von Rohstoffvorkommen ist es oft unerlässlich, sich durch Bohrungen und Schürfe Einblick in den Untergrund zu verschaffen. Die dabei gewonnenen Erkenntnisse sind für viele umweltrelevante Planungen (z.B. wasserwirtschaftliche Rahmenplanung, Kiesabbauplanung, Müllbeseitigung usw.) sowie für wirtschaftsbezogene Planungen und Projekte (Rohstoffprogramm) von großer Bedeutung.

	1983 Tsd DM	1984 Tsd DM
<b>Zu 14 06/547 02</b>		
1. Kosten für Bohrungen, Aufschlußarbeiten, Schürfe und Felduntersuchungen	89,0	89,0
2. Kosten für nicht ständig beschäftigte Bohrarbeiter und Helfer	20,0	20,0
Zusammen	109,0	109,0

Die Übertragbarkeit ist zur rechnungsmäßigen Abwicklung der Maßnahmen erforderlich.

**Zu 14 06/547 04**

Ob und in welcher Höhe ein Bundeszuschuß für geologische Untersuchungen gewährt wird, steht nicht endgültig fest. Vgl. Erläuterung zu Titel 282 02.

**Zu 14 06/811 01**

1983 Tsd DM

<b>1. Erstbeschaffung</b>	-
<b>2. Ersatzbeschaffung</b>	-
Zu ersetzen:	
1 Unimog, 51 kW, 2türlich, Baujahr 1968, mit Sonderausstattung und Anhänger, Fahrleistung am 1.2.1980 18 000 km.	

Als Ersatzbeschaffung vorgesehen:

1 Geländewagen, bis zu 75 kW, 2türlich, mit Sonderausstattung und Anhänger	46,0
--	------

**1984**

<b>1. Erstbeschaffung</b>	-
<b>2. Ersatzbeschaffung</b>	-
Zu ersetzen:	
1 Kombiwagen, 55 kW, 3türlich, Baujahr 1974, Fahrleistung am 1.2.1982 60 000 km	
1 Kombiwagen, 55 kW, 5türlich, Baujahr 1976, Fahrleistung am 1.2.1982 116 000 km.	
Als Ersatzbeschaffung vorgesehen:	
1 Kombiwagen, bis zu 57 kW, 3türlich	30,0
Sonderausstattung für Geländeeinsatz und Laboreinbauten	2,0
1 Kombiwagen bis zu 74 kW, 5türlich	18,2
Zusammen	50,2

## 14 06 GEOLOGISCHES LANDESAMT

TITEL	FKZ	ZWECKBESTIMMUNG	1983	1984	A Soll 1982	B Ist 1981	C Ist 1980
			TSD. DM	TSD. DM	TSD. DM		
1	2	3	4	5	6		
812 01-5	179	ERWERB VON GERÄTEN, AUSSTATTUNGS- UND AUSRÜSTUNGS- GEGENSTÄNDEN <i>VGL. VERMERK BEI 817 01.</i> VERPFLICHTUNGSERMÄCHT. 1984 TSD. DM 800,0 <i>FÄLLIG FRÜHESTENS IM NÄCHSTEN HAUSHALTSJAHR.</i>	64,0	800,0	A	142,0	B 182,5 C 47,6
813 01-4	179	ERWERB VON SOFTWARE	***	***	A	10,0	B 3,2
817 01-0	179	ERWERB VON GERÄTEN, AUSSTATTUNGS- UND AUSRÜSTUNGS- GEGENSTÄNDEN IM AUSLAND <i>DER ANSATZ KANN AUS 812 01 VERSTÄRKT WERDEN.</i>	---	---	A		
<b>TITELGRUPPEN</b>							
71 AUSGABEN FÜR FORSCHUNGSAUFGABEN <i>TITEL DER TG GEGENSEITIG DECKUNGSFÄHIG.</i> <i>DIE MITTEL SIND ÜBERTRAGBAR.</i> <i>DIE ANSÄTZE KÖNNEN AUS 14 03 TG 71, 80, 81 UND 83</i> <i>VERSTÄRKT WERDEN.</i>							
428 71-6	179	VERGÜTUNGEN UND LÖHNE	12,0	12,0	A	12,0	B 27,7 C 21,1
459 71-8	179	SONSTIGE PERSONALAUSGABEN UND PERSONALBEZOGENE SACHAUSGABEN	---	---	A	---	
547 71-2	179	SÄCHLICHE VERWALTUNGS-AUSGABEN	60,0	60,0	A	60,0	B 315,5 C 207,5
812 71-0	179	ERWERB VON GERÄTEN, AUSSTATTUNGS- UND AUSRÜSTUNGS- GEGENSTÄNDEN IM INLAND	---	---	A	---	B 53,1
813 71-9	179	ERWERB VON SOFTWARE	---	---	A		
817 71-5	179	ERWERB VON GERÄTEN, AUSSTATTUNGS- UND AUSRÜSTUNGS- GEGENSTÄNDEN IM AUSLAND	---	---	A	---	
<b>SUMME DER TITELGRUPPE</b>			72,0	72,0	A	72,0	B 396,3 C 228,6
73 AUSGABEN AUS ZUSCHÜSSEN VON SONSTIGEN <i>TITEL DER TG GEGENSEITIG DECKUNGSFÄHIG.</i> <i>DIE MITTEL SIND ÜBERTRAGBAR.</i> <i>DIE AUSGABEBEFUGNIS BEMISST SICH NACH DER ISTEINNAHME BEI</i> <i>282 03.</i>							
428 73-4	179	VERGÜTUNGEN UND LÖHNE	---	---	A		
459 73-6	179	SONSTIGE PERSONALAUSGABEN UND PERSONALBEZOGENE SACHAUSGABEN	---	---	A		
547 73-0	179	SÄCHLICHE VERWALTUNGS-AUSGABEN	---	---	A		
812 73-8	179	ERWERB VON GERÄTEN, AUSSTATTUNGS- UND AUSRÜSTUNGS- GEGENSTÄNDEN	---	---	A		
813 73-7	179	ERWERB VON SOFTWARE	---	---	A		
<b>SUMME DER TITELGRUPPE</b>			-	-	A		

## Erläuterungen

	1983	1984
	Tsd DM	Tsd DM
<b>Zu 14 06/812 01</b>		
1 Titrator .....	11,0	-
1 Protonenmagnetometer .....	11,0	-
1 Meßsonde mit Kabel .....	25,0	-
1 Rammsonde .....	17,0	-
1 Bohrloch-Meßsonde .....	-	40,0
1 Seismische Feldapparatur .....	-	150,0
Beschaffungsprogramm anlässlich des Bezugs des Neubaus im Herbst 1984 Gesamtaufwendungen: 1924,6 Tsd DM Haushaltsbetrag 1984: 610,0 Tsd DM Vorbehalten: 1 314,6 Tsd DM		
<b>A. Geräte und Maschinen für Fachaufgaben</b>		
Universal-Hobel- und Sägemaschine .....	-	14,5
Gesteinsschneide- und -schleifmaschinen .....	-	123,0
Automatische Analysenwaage .....	-	12,5
Durchlaufzentrifuge .....	-	13,5
Binokularmikroskop .....	-	16,0
Scheibenschwingmühle .....	-	11,0
Gefriertrockenanlage .....	-	15,0
verschiedene Kleingeräte .....	-	45,0
<b>B. Spezialausstattung für Fachaufgaben</b>		200,0
<b>C. Ausstattung der Büroräume einschl. Sonderzubehör für technische Büros</b>		159,0
<b>Zusammen</b>	<b>64,0</b>	<b>800,0</b>

**Zu 14 06/813 01**

1983 gegenüber 1982:

Weniger 10,0 Tsd DM infolge Übertragung nach 14 06/813 99.

**Zu 14 06/71**

Die Mittel sind vorgesehen für geophysikalische und hydrogeologische Untersuchungen des Quartärs in den inneralpinen Tälern und im Alpenvorland und die Weiterführung der Untersuchung der Rutschmechanismen in Flußtälern des Alpenvorlandes sowie für Grundlagenarbeiten zu einer geochemischen Landesaufnahme. Mit den veranschlagten Mitteln soll ein minimales Forschungsprogramm sichergestellt werden.

Durch die Koppelung mit Kapitel 14 03 Titelgruppen 71, 80, 81, 83 sollen die Möglichkeiten eröffnet werden, zeitlich begrenzte Forschungen auf umweltrelevanten Gebieten, insbesondere der Ökosysteme Boden - Wasser - Umwelt, schnell, evtl. im Zusammenwirken mit anderen Forschungseinrichtungen, durchführen zu können.

**Zu 14 06/73**

Ob und in welcher Höhe ein Zuschuß gewährt wird, steht noch nicht fest.

Die Verpflichtungsermächtigung 1984 ist erforderlich, um verschiedene Spezialgeräte mit langen Lieferfristen sowie einen weiteren Teil der Spezialausstattung nach Bezug des neuen Dienstgebäudes zeitgerecht bestellen zu können.

## 14 06 GEOLOGISCHES LANDESAMT

TITEL	FKZ	ZWECKBESTIMMUNG	1983 TSD. DM	1984 TSD. DM	A Soll 1982 B Ist 1981 C Ist 1980 TSD. DM
1	2	3	4	5	6
		99 BETRIEB EINER DATENSTATION <i>TITEL DER TG GEGENSEITIG DECKUNGSFÄHIG.</i>			
513 99-0	179	POST- UND FERNMELDEGEBÜHREN, INSBESONDERE KOSTEN DER DATENFERNÜBERTRAGUNG	---	4,0	A
515 99-8	179	GERÄTE, AUSSTATTUNGS- UND AUSRÜSTUNGSGEGENSTÄNDE	13,0	13,0	A
518 99-5	179	MIETEN FÜR ELEKTRONISCHE DATENVERARBEITUNGSANLAGEN, GERÄTE UND MASCHINEN	8,0	34,5	A
522 99-9	179	VERBRAUCHSMITTEL	0,5	1,5	A
533 99-6	179	NEBENKOSTEN DER DATENVERARBEITUNG	0,5	1,5	A
535 99-4	179	MIETEN FÜR SOFTWARE	---	4,0	A
812 99-8	179	ERWERB VON ELEKTRONISCHEN DATENVERARBEITUNGSANLAGEN, GERÄTEN, AUSSTATTUNGS- UND AUSRÜSTUNGSGEGENSTÄNDEN	60,0	53,0	A
813 99-7	179	ERWERB VON SOFTWARE	10,0	10,0	A
		<b>SUMME DER TITELGRUPPE</b>	92,0	121,5	A
		<b>GESAMTAUSGABEN</b>	16.988,7	16.397,3	A 12.763,4 B 13.120,4 C 8.016,1

## Erläuterungen

**Vorbemerkung zu TG 99**

Die Mittel sind bestimmt für den Einsatz der elektronischen Datenverarbeitung zur programmgesteuerten wissenschaftlich-technischen Auswertung der anfallenden Meß- und Labordaten und als archivgestützte Datendokumentation.

	1983	1984
Zu 14 06/513 99	Tsd DM	Tsd DM
1. Postgebühren .....	-	-
2. Laufende Gebühren und Kosten für Fernmeldeanlagen .....	-	-
3. Einmalige Gebühren und Kosten für Fernmeldeanlagen .....	-	-
4. EDV-Leitungsmieten .....	-	4,0
5. Sonstiges .....	-	-
Zusammen	-	4,0

	1983	1984
Zu 14 06/515 99	Tsd DM	Tsd DM
1. Beschaffung von Kleinrechnern .....	-	-
2. Beschaffung von Peripheriegeräten .....	-	-
3. Beschaffung von Magnetplattenstapeln, Magnetbändern, Disketten u.ä. ....	-	-
4. Beschaffung von Geräten und Einrichtungsgegenständen zum Zwecke des Datenschutzes und der Datensicherung .....	-	-
5. Wartungskosten für erworbene Hardware .....	13,0	13,0
6. Wartungskosten für "gekaufte" Softwareprodukte .....	-	-
Zusammen	13,0	13,0

1983 gegenüber 1982:

11,1 Tsd DM mehr infolge Übertragung von 14 06/515 01

1,9 Tsd DM mehr infolge Erhöhung der Wartungskosten

13,0 Tsd DM mehr

	1983	1984
Zu 14 06/518 99	Tsd DM	Tsd DM
1. Miete (einschließlich Wartungskosten) für Zentraleinheiten .....	-	23,0
2. Miete (einschließlich Wartungskosten) für Peripherie-Geräte .....	8,0	11,5
Zusammen	8,0	34,5

1983 gegenüber 1982:

Mehr 8,0 Tsd DM infolge Übertragung von 14 06/547 01.

1984 gegenüber 1983:

Mehr 26,5 Tsd DM für die Anmietung einer Datenstation.

	1983	1984
Zu 14 06/812 99	Tsd DM	Tsd DM
1. Beschaffung von Zentraleinheiten elektronischer Datenverarbeitungsanlagen .....	-	50,0
2. Beschaffung von Peripherie-Geräten .....	60,0	-
3. Beschaffung von Magnetplattenstapeln u.ä. ....	-	3,0
Zusammen	60,0	53,0

1983 gegenüber 1982:

Mehr 60,0 Tsd DM für die Ersatzbeschaffung eines automatischen Zeichengerätes.

1984 gegenüber 1983:

Weniger 7,0 Tsd DM nach dem Bedarf.

**Zu 14 06/813 99**

1983 gegenüber 1982:

Mehr 10,0 Tsd DM wegen Übertragung von 14 06/813 01.

TITEL	FKZ	ZWECKBESTIMMUNG	1983	1984	A Soll 1982	B Ist 1981	C Ist 1980
1	2	3	TSD. DM	TSD. DM	TSD. DM		
			4	5	6		
		<b>ABSCHLUSS</b>					
		VERWALTUNGSEINNAHMEN U. DGL.	663,0	666,0	A	619,0	
					B	652,8	
					C	528,5	
		ZUWEISUNGEN UND ZUSCHÜSSE MIT AUSNAHME FÜR INVESTITIONEN	—	—	A		
					B	300,0	
					C	100,8	
		<b>GESAMTEINNAHMEN</b>	663,0	666,0	A	619,0	
					B	952,8	
		PERSONALAUSGABEN	7.283,7	7.700,5	C	629,3	
					A	7.394,4	
					B	6.841,6	
		SÄCHLICHE VERWALTUNGS-AUSGABEN	1.225,0	1.783,6	C	6.497,0	
					A	1.194,1	
					B	1.432,2	
		BAUMASSNAHMEN	8.300,0	6.000,0	C	1.285,6	
					A	4.000,0	
					B	4.587,2	
		SONSTIGE SACHINVESTITIONEN	180,0	913,2	C	153,9	
					A	174,9	
					B	259,4	
					C	79,6	
		<b>GESAMTAUSGABEN</b>	16.988,7	16.397,3	A	12.763,4	
					B	13.120,4	
					C	8.016,1	
		<b>ZUSCHUSS</b>	16.325,7	15.731,3	A	12.144,4	
					B	12.167,6	
					C	7.386,8	

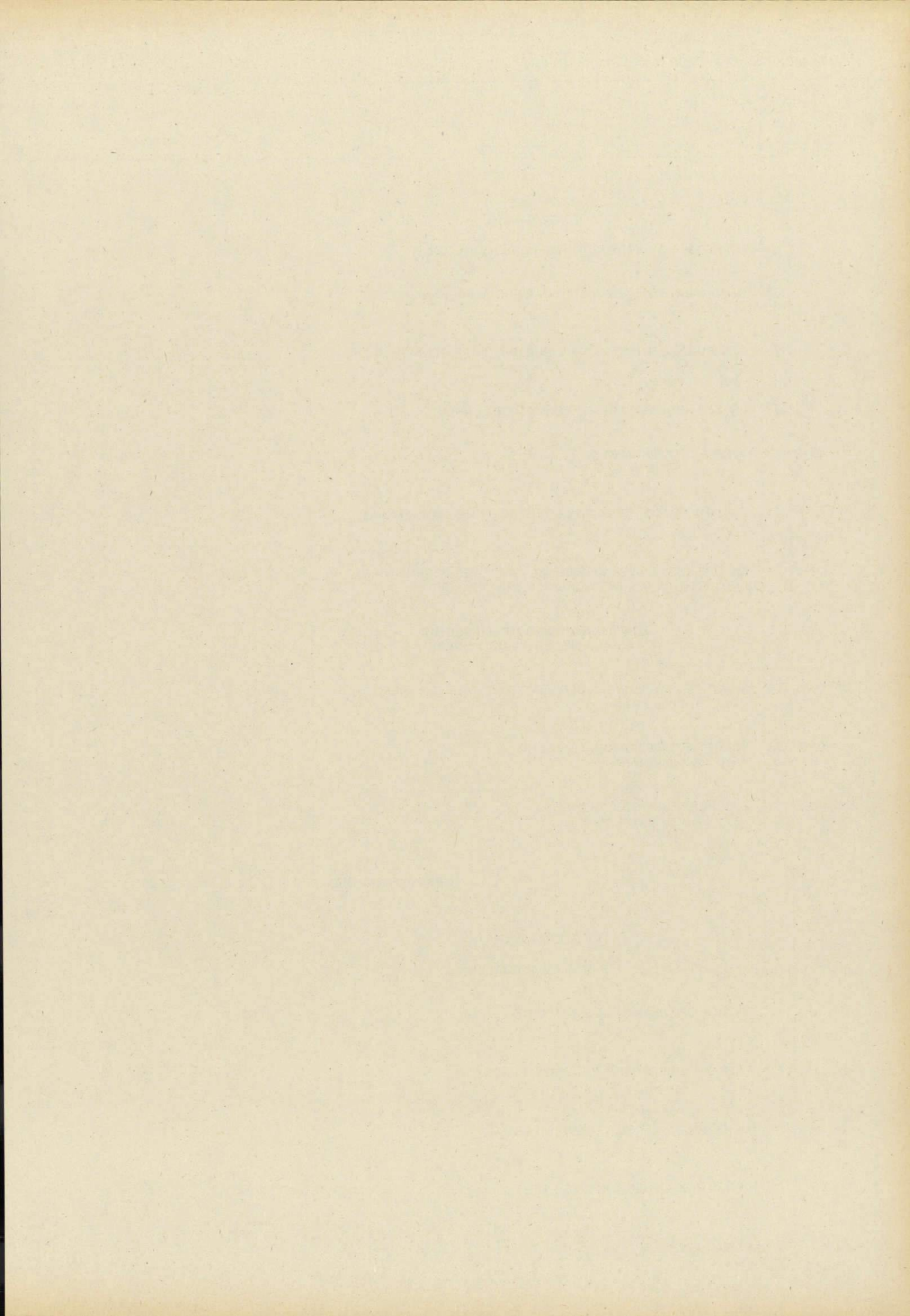

## 14 07 LANDESANSTALT FÜR WASSERFORSCHUNG

TITEL	FKZ	ZWECKBESTIMMUNG	1983	1984	A Soll 1982	B Ist 1981	C Ist 1980
1	2	3	TSD. DM	TSD. DM	TSD. DM		
			4	5	6		
<b>EINNAHMEN</b>							
<b>VERWALTUNGSEINNAHMEN U. DGL.</b>							
111 01-1	173	GEBÜHREN, BEITRÄGE, TARIFLICHE UND GEBÜHRENARTIGE ENTGELTE	130,0	130,0	A	115,0	
					B	127,6	
					C	97,5	
111 02-0	173	GEBÜHREN, BEITRÄGE, TARIFLICHE UND GEBÜHRENARTIGE ENTGELTE <i>VGL. VERMERK ZU 525 02.</i>	35,0	35,0	A	25,0	
					B	37,9	
					C	40,0	
113 01-9	173	ERLÖSE AUS DEM VERKAUF VON GEGENSTÄNDEN	1,0	1,0	A	0,5	
					B	0,9	
119 69-2	173	VERMISCHTE EINNAHMEN	0,5	0,5	A	---	
					B	0,3	
					C	0,2	
124 01-6	173	EINNAHMEN AUS VERMIETUNG, VERPACHTUNG UND NUTZUNG	25,0	25,0	A	22,0	
					B	22,4	
					C	19,7	
125 01-5	173	ERLÖSE AUS DER VERÄUSSERUNG VON BEWEGLICHEN SACHEN UND DIENSTEN AUS WIRTSCHAFTLICHER TÄTIGKEIT	60,0	60,0	A	80,0	
					B	52,5	
					C	44,2	
<b>ZUWEISUNGEN UND ZUSCHÜSSE MIT AUSNAHME FÜR INVESTITIONEN</b>							
256 02-5	173	SONSTIGE ZUWEISUNGEN DER BUNDESANSTALT FÜR ARBEIT <i>VGL. VERMERK BEI 425 12.</i>	---	---	A	---	
					B	29,4	
					C	18,6	
282 01-4	173	SONSTIGE ZUWEISUNGEN VOM BUND <i>VGL. VERMERK BEI TG 71.</i>	---	---	A	---	
					B	832,7	
					C	1.209,6	
282 02-3	173	ZUSCHÜSSE VON SONSTIGEN <i>VGL. VERMERK BEI TG 72.</i>	---	---	A	---	
					B	502,8	
					C	504,0	
<b>GESAMTEINNAHMEN</b>			251,5	251,5	A	242,5	
					B	1.606,5	
					C	1.933,8	
<b>AUSGABEN</b>							
<b>PERSONAL AUSGABEN</b>							
422 01-5	173	BEZÜGE DER PLANMÄSSIGEN BEAMTEN	1.591,0	1.658,0	A	1.730,0	
					B	1.503,3	
					C	1.457,3	
422 11-3	173	BEZÜGE DER BEAMTEN ZUR ANSTELLUNG	45,0	46,0	A	---	
					B	41,2	
					C	70,1	
422 51-4	173	MEHRARBEITSVERGÜTUNGEN FÜR BEAMTE	---	---	A	---	
					B	1,0	
					C	1,8	
425 01-2	173	VERGÜTUNGEN DER ANGESTELLTEN	1.354,0	1.411,0	A	1.430,0	
					B	1.254,5	
					C	1.237,3	

## Erläuterungen

**Vorbemerkung zu Kapitel 14 07**

Die Bayerische Landesanstalt für Wasserforschung ist eine dem Staatsministerium für Landesentwicklung und Umweltfragen unmittelbar nachgeordnete Behörde (Landeszentralbehörde) mit Außenstellen in München-Großlappen und Wielenbach.

Die Tätigkeit der Bayerischen Landesanstalt für Wasserforschung umfaßt die praxisbezogene Grundlagenforschung zu Fragen der Gewässerbiologie und der Reinhaltung des Wassers, insbesondere auf den Gebieten der Hydrobiologie einschließlich Mikrobiologie und Toxikologie, Chemie des Wassers und Abwassers, Fischereibiologie einschließlich Fischpathologie und Radiologie nach Maßgabe der Verordnung vom 14. Januar 1977 (GVBl S. 54). Die Anstalt wirkt beim Vollzug der Wassergesetze als amtlicher Untersucher, amtlicher Sachverständiger und weiterer Gutachter sowie beim Vollzug des Atom- und Strahlenschutzrechtes als Sachverständiger und bei der Überwachung mit.

**Zu 14 07/111 01**

Gebühren für Untersuchungen und Begutachtungen.

1983 gegenüber 1982:

Mehr 15,0 Tsd DM infolge zu erwartender Gebühreneinnahmen nach der LWFGebO.

**Zu 14 07/111 02**

1983 gegenüber 1982:

Mehr 10,0 Tsd DM infolge Anhebung der Teilnehmergebühren für Kurse im Rahmen der Fachaufgaben.

	1983 Tsd DM	1984 Tsd DM
<b>Zu 14 07/124 01</b>		
1. Einnahmen aus Dienst- und Werkdienstwohnungen (einschl. der Kostenbeiträge für Beleuchtung, Feuerung, Heizung, Wasser u.dgl.)	19,0	19,0
2. Einnahmen aus Vermietung, Verpachtung und Nutzung von Grundstücken, Gebäuden, Wohnungen u.dgl.)	6,0	6,0
Zusammen	25,0	25,0

**Zu 14 07/125 01**

Einnahmen aus dem Verkauf von Erzeugnissen der Außenstelle in Wielenbach.

1983 gegenüber 1982:

Weniger 20,0 Tsd DM infolge der Baumaßnahmen zur Sanierung der Anlage.

**Zu 14 07/282 01**

Ob und in welcher Höhe ein Zuschuß des Bundes für Forschungszwecke gewährt wird, steht nicht fest.

**Zu 14 07/282 02**

Ob und in welcher Höhe Zuschüsse Dritter für Forschungszwecke gewährt werden, steht nicht fest.

**Zu 14 07/422 01**

Bezüge einschl. Zulagen und Zuwendungen.

	1983 Tsd DM	1984 Tsd DM
Davon		
Aufwandsentschädigungen	1,8	1,8
Vergütung von Nebentätigkeit (für die Führung der Direktionsgeschäfte)	7,8	7,8

**Zu 14 07/422 11**

Bezüge einschl. Zulagen und Zuwendungen.

**Zu 14 07/422 51**

Der Ansatz wird nach Bedarf aus 14 02/422 51 verstärkt.

**Zu 14 07/425 01**

Vergütungen einschl. Zulagen und Zuwendungen sowie Landesanteile zur Sozialversicherung und Zusatzversorgung (einschl. Umlage).

	1983 Tsd DM	1984 Tsd DM
Davon		
Aufwandsentschädigungen	0,5	0,5

## 14 07 LANDESANSTALT FÜR WASSERFORSCHUNG

TITEL	FKZ	ZWECKBESTIMMUNG	1983	1984	A	Soll	1982
			TSD. DM	TSD. DM	B	1981	1980
1	2	3	4	5	C	1980	6
						TSD. DM	
425 11-0	173	VERGÜTUNGEN FÜR SONSTIGE HILFSLEISTUNGEN DURCH ANGESTELLTE	8,0	8,0	A	5,0	
					B	14,9	
					C	3,4	
425 12-9	173	ARBEITSBESCHAFFUNGSMASSNAHMEN <i>DIE MITTEL SIND ÜBERTRAGBAR. DIE AUSGABEBEFUGNIS ERHÖHT SICH UM DIE ISTEINNAHME BEI 256 02.</i>	---	---	A	---	
					B	30,2	
					C	28,4	
425 51-1	173	ÜBERSTUNDENVERGÜTUNGEN FÜR ANGESTELLTE	---	---	A	---	
					B	8,7	
					C	7,3	
426 01-1	173	LÖHNE DER ARBEITER	412,7	447,5	A	434,3	
					B	366,3	
					C	377,2	
451 01-9	173	ZUSCHÜSSE ZUR GEMEINSCHAFTSVERPFLEGE	15,5	15,5	A	15,7	
					B	11,1	
					C	15,4	
453 01-7	173	TRENNUNGSGELD UND UMZUGSKOSTENVERGÜTUNGEN	---	---	A	---	
					B	8,1	
					C	11,4	
<b>SÄCHLICHE VERWALTUNGS-AUSGABEN</b>							
511 01-7	173	GESCHÄFTSBEDARF	13,0	13,0	A	13,0	
					B	11,4	
					C	9,9	
512 01-6	173	BÜCHER UND ZEITSCHRIFTEN	17,0	17,0	A	17,0	
					B	15,6	
					C	13,5	
513 01-5	173	POST- UND FERNMELDEGEBÜHREN	22,0	22,0	A	20,0	
					B	18,0	
					C	15,9	
514 01-4	173	HALTUNG VON DIENSTFAHRZEUGEN	25,0	25,0	A	21,0	
					B	21,0	
					C	19,0	
515 01-3	173	GERÄTE, AUSSTATTUNGS- UND AUSRÜSTUNGSGEGENSTÄNDE FÜR VERWALTUNGSZWECKE	10,0	10,0	A	10,0	
					B	8,8	
					C	7,7	
516 01-2	173	DIENST- UND SCHUTZKLEIDUNG	4,0	4,0	A	4,0	
					B	1,3	
					C	0,3	
517 01-1	173	BEWIRTSCHAFTUNG DER GRUNDSTÜCKE, GEBÄUDE UND RÄUME	---	---	A	---	
517 05-7	173	BEWIRTSCHAFTUNG DURCH HEIZUNG, BELEUCHTUNG UND ELEKTRISCHE KRAFT	---	---	A	---	
518 11-8	173	MIETEN UND PACHTEN FÜR MASCHINEN, GERÄTE UND FAHRZEUGE	14,0	14,0	A	14,0	
					B	12,2	
					C	12,5	
519 01-9	173	UNTERHALTUNG DER GRUNDSTÜCKE UND BAULICHEN ANLAGEN	60,0	10,0	A	15,0	
					B	19,5	
					C	31,2	
525 01-1	173	AUS- UND FORTBILDUNG	---	---	A	---	
					B	3,1	
					C	3,1	

## Erläuterungen

**Zu 14 07/425 11**

Vergütungen einschl. Zulagen und Zuwendungen sowie Landesanteile zur Sozialversicherung und Zusatzversorgung (einschl. Umlage).

**Zu 14 07/425 51**

Der Ansatz wird nach Bedarf aus 14 02/425 51 verstärkt.

**Zu 14 07/426 01**

Löhne einschl. Zulagen und Zuwendungen sowie Landesanteile zur Sozialversicherung und Zusatzversorgung (einschl. Umlage).

**Zu 14 07/453 01**

Der Ansatz wird nach Bedarf aus 14 02/453 01 verstärkt.

	1983	1984
	Tsd DM	Tsd DM
<b>Zu 14 07/513 01</b>		
1. Postgebühren .....	6,5	6,5
2. Laufende Gebühren und Kosten für Fernmeldeanlagen .....	15,5	15,5
Zusammen	22,0	22,0

Anzahl der privaten Fernsprechanlüsse mit dienstlicher Mitbenutzung:

- a) Hauptanschlüsse - (-)  
b) Nebenanschlüsse - (-)

	1983	1984
	Tsd DM	Tsd DM
<b>Zu 14 07/514 01</b>		
1. Kraft- und Schmierstoffe .....	12,0	12,0
2. Unterhaltung und Instandsetzungen	10,0	10,0
3. Gebrauchsgegenstände .....	2,0	2,0
4. Sonstiges .....	1,0	1,0
Zusammen	25,0	25,0

Bestand an Dienstfahrzeugen:	Soll	Soll	Soll	am
	1983	1984	1982	1.2.1982
Personenkraftwagen/Kombi .....	3	3	3	3
Kleinbusse .....	2	2	2	2
Lastkraftwagen .....	-	-	-	-
Arbeitsboot .....	1	-	1	1

Ein weiteres Fahrzeug (Kleinbus) wurde für ein Forschungsprojekt von der Deutschen Forschungsgemeinschaft zur Verfügung gestellt.

	1983	1984
	Tsd DM	Tsd DM
<b>Gesamtausgaben für die Kraftfahrzeughaltung:</b>		
Kosten wie vor .....	25,0	25,0
Personalausgaben .....	45,0	46,9
Beschaffung von Dienstfahrzeugen ...	-	-
Zusammen	70,0	71,9

**Zu 14 07/515 01**

	1983	1984
	Tsd DM	Tsd DM
1. Beschaffung von Geräten, Ausstattungs- und Ausrüstungsgegenständen .....	3,0	3,0
2. Beschaffung von Schreib-, Rechen-, Druck- und sonstigen Maschinen ...	3,5	3,5
3. Unterhaltung .....	3,5	3,5
Zusammen	10,0	10,0

**Zu 14 07/516 01**

Aus dem Ansatz werden Labormäntel sowie Winterschutzkleidung für den Einsatz im Gelände erworben.

**Zu 14 07/517 01 (und 517 05)**

Die Ausgaben sind bei 05 07/517 01 und 517 05 veranschlagt.

**Zu 14 07/519 01**

1. Unterhaltung der verwaltungseigenen Grundstücke und baulichen Anlagen einschl. Zubehör.  
1983 gegenüber 1982:  
Mehr 45,0 Tsd DM infolge dringend erforderlicher Sanierung der Tropfkörperanlage in der Außenstelle Großlappen.  
1984 gegenüber 1983:  
Weniger 50,0 Tsd DM nach dem voraussichtlichen Bedarf.

## 14 07 LANDESANSTALT FÜR WASSERFORSCHUNG

TITEL	FKZ	ZWECKBESTIMMUNG	1983	1984	A Soll 1982	B Ist 1981	C Ist 1980
			TSD. DM	TSD. DM	TSD. DM		
1	2	3	4	5	6		
525 02-0	173	ABHALTUNG VON FORTBILDUNGSKURSEN IM RAHMEN DER FACHAUFGABEN <i>DIE MITTEL SIND ÜBERTRAGBAR.</i> - ZU 525 02, 531 11: <i>DIE AUSGABEBEFUGNIS BEMISST SICH NACH DER MEHREINNAHME BEI 111 02.</i>	---	---	A	---	---
					B	28,3	
					C	18,6	
527 01-9	173	REISEKOSTENVERGÜTUNGEN FÜR INLANDSDIENSTREISEN	14,5	14,5	A	14,5	
					B	8,7	
					C	12,8	
527 02-8	173	REISEKOSTENVERGÜTUNGEN FÜR GRUNDLAGENERMITTLUNG NACH DEM WASSERHAUSHALTSGESETZ <i>DER ANSATZ KANN AUS 14 01/527 01 VERSTÄRKT WERDEN.</i>	---	---	A	---	
					B	1,3	
527 11-7	173	REISEKOSTENVERGÜTUNGEN FÜR AUSLANDSDIENSTREISEN	---	---	A	---	
					B	0,8	
531 11-1	173	FACHVERÖFFENTLICHUNGEN <i>DIE MITTEL SIND ÜBERTRAGBAR.</i> <i>VGL. VERMERK BEI 525 02.</i> <i>ENTGEGEN ART. 63 ABS. 3 SATZ 1 BAYHO DÜRFEN DIE BEITRÄGE AN WISSENSCHAFTLICHE INSTITUTE UND FACHKRÄFTE UNENTGELTLICH ABGEGEBEN WERDEN, SOWEIT EIN DIENSTLICHES INTERESSE DAFÜR BESTEHT.</i>	---	---	A	---	
					B	5,5	
					C	5,7	
546 69-5	173	VERMISCHTE VERWALTUNGS-AUSGABEN	1,5	1,5	A	1,2	
					B	1,2	
					C	0,3	
547 01-5	173	SACHAUSGABEN FÜR LABORATORIEN UND BIBLIOTHEK	130,0	130,0	A	135,0	
					B	126,4	
					C	111,8	
547 02-4	173	SACHAUSGABEN FÜR RADIOAKTIVITÄTSMESSUNGEN	60,0	60,0	A	47,0	
					B	42,7	
					C	40,0	
547 03-3	173	SACHAUSGABEN FÜR DEN BETRIEB DES ABWASSERVERSUCHSFELDES	125,0	125,0	A	120,0	
					B	108,3	
					C	99,1	
547 04-2	173	SACHAUSGABEN FÜR DEN BETRIEB DER VERSUCHSANLAGE WIELENBACH	***	***	A	195,0	
					B	169,7	
					C	180,0	
547 05-1	173	SACHAUSGABEN IM RAHMEN DES VOLLZUGS DER WASSERGESETZE	10,0	10,0	A	10,0	
					B	8,9	
					C	9,1	
<b>BAUMASSNAHMEN</b>							
701 01-7	173	KLEINE NEU-, UM- UND ERWEITERUNGSBAUTEN	40,0	---	A	---	
					B	61,8	
					C	74,3	
710 00-7	173	STAATLICHE HOCHBAUMASSNAHMEN (VGL. ANLAGE S) <i>KREDITFINANZIERT.</i> VERPFLICHTUNGSERMÄCHT. 1983 TSD. DM 3.000,0 VERPFLICHTUNGSERMÄCHT. 1984 TSD. DM 600,0 <i>FÄLLIG FRÜHESTENS IM NÄCHSTEN HAUSHALTSJAHR.</i>	2.500,0	3.000,0	A	1.500,0	
					B	1.943,0	
					C	3.000,0	
<b>SONSTIGE AUSGABEN FÜR INVESTITIONEN UND INVESTITIONSFÖRDERUNGSMASSNAHMEN</b>							
811 01-4	173	ERWERB VON DIENSTFAHRZEUGEN	---	---	A	---	
					B	16,2	
					C	15,4	

## Erläuterungen

**Zu 14 07/525 02**

Aus diesem Ansatz werden insbesondere Honorare und Reisekosten für die Lehrkräfte bestritten.

**Zu 14 07/527 01**

Bestand an anerkannten Personenkraftwagen: - (-)

**Zu 14 07/527 02**

Der Ansatz wird nach Bedarf aus 14 01/527 01 verstärkt. Die Anstalt vertritt das Ministerium in der Bund-/Länder-Kommission zur Erarbeitung von Mindestanforderungen nach § 7a Wasserhaushaltsgesetz.

**Zu 14 07/531 11**

Die Anstalt gibt die "Münchner Beiträge" heraus. Zur Sicherung einer entsprechenden Auflage müssen bis zu 40 Exemplare jedes Bandes erworben werden. Diese werden wissenschaftlichen Instituten und Fachkräften kostenlos zur Verfügung gestellt. Die Mittel für den Ankauf werden aus den Einnahmen für Fortbildungskurse bestritten.

	1983	1984
	Tsd DM	Tsd DM
<b>Zu 14 07/546 69</b>		
1. Unfallrenten und Entschädigungen usw. an Dritte .....	-	-
2. Bekanntmachungen in Tageszeitungen und sonstigen Bekanntmachungsblättern .....	0,8	0,8
3. Verlustentschädigungen .....	-	-
4. Auslagen für Vorstellungsreisen .....	0,3	0,3
5. Sonstige vermischte Verwaltungsausgaben .....	0,4	0,4
Zusammen	1,5	1,5

	1983	1984
	Tsd DM	Tsd DM
<b>Zu 14 07/547 01</b>		
1. Geräteausstattung in den Laboratorien .....	15,0	15,0
2. Laboratoriumsbedarf .....	85,0	85,0
3. Unterhaltung von Geräten .....	30,0	30,0
Zusammen	130,0	130,0

**Zu 14 05/547 02**

Regelmäßige Überwachung der Radioaktivität in den oberirdischen Gewässern und Abwässern Bayerns im Rahmen der Überwachung der Umweltradioaktivität.

1983 gegenüber 1982:

Mehr 13,0 Tsd DM infolge erheblicher Wartungskosten für teure Spezialgeräte, die bisher aus Forschungsmitteln des Bundes bestritten wurden.

**Zu 14 07/547 03**

Das Abwasserversuchsfeld Großlappen umfaßt 16 Anlagen, in denen Großversuche durchgeführt werden.

**Zu 14 07/547 04**

1983 gegenüber 1982:

Weniger 195,0 Tsd DM infolge Übertragung nach 14 07/74.

**Zu 14 07/547 05**

Die Landesanstalt für Wasserforschung wird beim Neubau bzw. bei einer Erweiterung von Kernkraftwerken vom Landesamt für Wasserwirtschaft mit der Durchführung der Beweissicherungsverfahren gemäß Art. 81 Abs. 2 BayWG beauftragt. Außerdem sind auf Antrag der Genehmigungsbehörden Gutachten für die geplanten Kernkraftwerke zu erstellen.

Den Ausgaben stehen Einnahmen in mindestens gleicher Höhe bei 111 01 gegenüber.

**Zu 14 07/701 01**

Abwasserversuchsfeld Großlappen:

Die vorhandene Werkstatt ist notdürftig in einer ehemaligen Kläranlage untergebracht. Der Raum ist nicht ausreichend belüftbar (Werkzeuge und Geräte verrostet zunehmend), nicht beheizbar und hat keine Waschgelegenheit. Die Arbeitsbedingungen entsprechen in keiner Weise den Vorschriften nach dem Arbeitsplatzschutzgesetz. Der Neubau eines Werkstattgebäudes ist unerlässlich.

## 14 07 LANDESANSTALT FÜR WASSERFORSCHUNG

TITEL	FKZ	ZWECKBESTIMMUNG	1983	1984	A Soll	1982
			TSD. DM	TSD. DM	B C	1981 Ist
1	2	3	4	5	TSD. DM	
					6	
812 01-3	173	ERWERB VON GERÄTEN, AUSTATTUNGS- UND AUSRÜSTUNGS- GEGENSTÄNDEN	150,0	200,0	A	270,0
					B	172,4
					C	398,5
813 01-2	173	ERWERB VON SOFTWARE	9,0	---	A	
<b>TITELGRUPPEN</b>						
71 AUSGABEN AUS ZUWEISUNGEN VOM BUND						
<i>TITEL DER TG GEGENSEITIG DECKUNGSFÄHIG UND ÜBERTRAGBAR. DIE AUSGABEBEFUGNIS BEMISST SICH NACH DER ISTEINNAHME BEI 282 01.</i>						
428 71-4	173	VERGÜTUNGEN UND LÖHNE	---	---	A	---
					B	587,7
					C	454,2
459 71-6	173	SONSTIGE PERSONALAUSGABEN UND PERSONALBEZOGENE SACHAUSGABEN	---	---	A	---
					B	4,7
					C	2,3
547 71-0	173	SÄCHLICHE VERWALTUNSAUSGABEN	---	---	A	---
					B	225,2
					C	202,0
812 71-8	173	ERWERB VON GERÄTEN, AUSSTATTUNGS- UND AUSRÜSTUNGS- GEGENSTÄNDEN IM INLAND	---	---	A	---
					B	66,7
					C	487,7
813 71-7	173	ERWERB VON SOFTWARE	---	---	A	
817 71-3	173	ERWERB VON GERÄTEN, AUSSTATTUNGS- UND AUSRÜSTUNGS- GEGENSTÄNDEN IM AUSLAND	---	---	A	---
<b>SUMME DER TITELGRUPPE</b>						
			-	-	A	
					B	884,3
					C	1.146,2
72 AUSGABEN AUS ZUSCHÜSSEN VON SONSTIGEN						
<i>TITEL DER TG GEGENSEITIG DECKUNGSFÄHIG UND ÜBERTRAGBAR. DIE AUSGABEBEFUGNIS BEMISST SICH NACH DER ISTEINNAHME BEI 282 02.</i>						
428 72-3	173	VERGÜTUNGEN UND LÖHNE	---	---	A	---
					B	271,4
					C	223,6
459 72-5	173	SONSTIGE PERSONALAUSGABEN UND PERSONALBEZOGENE SACHAUSGABEN	---	---	A	---
					B	1,2
					C	1,1
547 72-9	173	SÄCHLICHE VERWALTUNGS-AUSGABEN	---	---	A	---
					B	176,3
					C	146,2
812 72-7	173	ERWERB VON GERÄTEN, AUSSTATTUNGS- UND AUSRÜSTUNGS- GEGENSTÄNDEN IM INLAND	---	---	A	---
					B	15,7
					C	139,0
813 72-6	173	ERWERB VON SOFTWARE	---	---	A	

## Erläuterungen

	1983	1984
Zu 14 07/812 01	Tsd DM	Tsd DM
Feldmeßgerät .....	16,0	-
Analysenwaage .....	13,0	-
Quecksilber-Meßgerät .....	16,0	-
UV-Spektralphotometer .....	18,5	-
Auswertungsgerät mit Drucker für die GC-Station .....	48,0	-
Großflächenzählrohr .....	25,0	-
Pumpe für Hochdruckflüssigkeitsszin- tigrafie .....	13,5	-
MS-Anlage .....	-	150,0
Laborfermenter .....	-	20,0
Titrierprozessor .....	-	30,0
Zusammen	150,0	200,0

**Zu 14 07/71**

Ob und in welcher Höhe ein Bundeszuschuß für Forschungsvorhaben gewährt wird, steht noch nicht fest.

**Zu 14 07/72**

Ob und in welcher Höhe ein Zuschuß gewährt wird, steht noch nicht fest.

## 14 07 LANDESANSTALT FÜR WASSERFORSCHUNG

TITEL	FKZ	ZWECKBESTIMMUNG	1983	1984	A Soll 1982	B Ist 1981	C Ist 1980
			TSD. DM	TSD. DM	TSD. DM		
1	2	3	4	5	6		
817 72-2	173	ERWERB VON GERÄTEN, AUSSTATTUNGS- UND AUSRÜSTUNGS- GEGENSTÄNDEN IM AUSLAND	---	---	A	---	---
<b>SUMME DER TITELGRUPPE</b>			---	---	A	464,6	509,9
73 AUSGABEN FÜR FORSCHUNGSAUFGABEN <i>TITEL DER TG GEGENSEITIG DECKUNGSFÄHIG UND ÜBERTRAGBAR. DIE ANSÄTZE KÖNNEN AUS 14 03 TG 80 UND 83 VERSTÄRKT WERDEN.</i>							
428 73-2	173	VERGÜTUNGEN UND LÖHNE	---	---	A	---	---
					B	262,2	353,5
					C		
459 73-4	173	SONSTIGE PERSONALAUSGABEN UND PERSONALBEZOGENE SACHAUSGABEN	---	---	A	---	---
					B	0,9	1,8
					C		
547 73-8	173	SÄCHLICHE VERWALTUNGS-AUSGABEN	40,0	40,0	A	40,0	163,1
					B	163,1	186,5
					C		
812 73-6	173	ERWERB VON GERÄTEN, AUSSTATTUNGS- UND AUSRÜSTUNGS- GEGENSTÄNDEN IM INLAND	---	---	A	---	---
					B	148,1	119,3
					C		
813 73-5	173	ERWERB VON SOFTWARE	---	---	A	---	---
817 73-1	173	ERWERB VON GERÄTEN, AUSSTATTUNGS- UND AUSRÜSTUNGS-GEGENSTÄNDEN IM AUSLAND	---	---	A	---	---
<b>SUMME DER TITELGRUPPE</b>			40,0	40,0	A	40,0	574,3
					B	574,3	661,1
					C		
74 AUSSENSTELLE WIELENBACH <i>TITEL DER TG GEGENSEITIG DECKUNGSFÄHIG, AUSGENOMMEN DIE TITEL 519 74 UND 812 74.</i>							
426 74-3	173	LÖHNE FÜR SONSTIGE HILFSLEISTUNGEN DURCH ARBEITER	2,0	2,0	A		
511 74-9	173	GESCHÄFTSBEDARF	2,0	2,0	A		
512 74-8	173	BÜCHER UND ZEITSCHRIFTEN	3,0	3,0	A		
513 74-7	173	POST- UND FERNMELDEGEBÜHREN	9,0	13,0	A		
514 74-6	173	HALTUNG VON DIENSTFAHRZEUGEN	20,0	20,0	A		
515 74-5	173	GERÄTE, AUSSTATTUNGS- UND AUSRÜSTUNGS-GEGENSTÄNDE FÜR VERWALTUNGSZWECKE	15,0	15,0	A		
516 74-4	173	DIENST- UND SCHUTZKLEIDUNG	3,0	3,0	A		
517 74-3	173	BEWIRTSCHAFTUNG DURCH HEIZUNG, BELEUCHTUNG UND ELEKTRISCHE KRAFT	125,0	185,0	A		
518 74-2	173	MIETEN UND PACTEN FÜR MASCHINEN, GERÄTE UND FAHRZEUGE	---	10,0	A		

## Erläuterungen

**Zu 14 07/73**

Durch die Koppelung mit 14 03/80 soll die Möglichkeit eröffnet werden, Forschungen zur Abwehr nicht vorhersehbarer, für die Umwelt feindlicher Entwicklungen, insbesondere auf den Gebieten der Gewässer- und Abwasserbiologie, der Gewässer- und Abwasserchemie, der Fischereibiologie und der Radioökologie, ohne Zeitverlust durchführen zu können.

**Vorbemerkung zu TG 74**

In der Außenstelle Wielenbach sind die fischereibiologische Abteilung und seit 1981 ein Teil der Abteilung Seenforschung untergebracht. Im Zuge der Sanierung der Versuchsanlage können nach Fertigstellung der einzelnen Bauteile und die vollständige Verlagerung der Abt. Seenforschung von München nach Wielenbach dann in verstärktem Umfang Versuchsprojekte aufgenommen werden. Dabei sind Mehrkosten vor allem im Bereich der Hausbewirtschaftung sowie für die Erstausrüstung an Geräten, Ausstattungs- und Ausrüstungsgegenständen unvermeidbar.

Es ist deshalb aus Gründen der Haushaltsklarheit zweckmäßig, die Veranschlagung der bisher bei 14 07/547 04 insgesamt eingestellten Sachkosten künftig in einer eigenen TG zusammen mit den für die Versuchsanlage zu veranschlagenden Kraftfahrzeugen und Geräten, Ausstattungs- und Ausrüstungsgegenständen vorzunehmen.

	1983	1984
	Tsd DM	Tsd DM
<b>Zu 14 07/513 74</b>		
1. Postgebühren .....	1,0	1,0
2. Laufende Gebühren und Kosten für Fernmeldeanlagen .....	8,0	12,0
Zusammen	9,0	13,0

1983 gegenüber 1982:  
Mehr 9,0 Tsd DM infolge Übertragung von 14 07/547 04.

	1983	1984
	Tsd DM	Tsd DM
<b>Zu 14 07/514 74</b>		
1. Kraft- und Schmierstoffe .....	15,0	15,0
2. Unterhaltung und Instandsetzungen	3,5	3,5
3. Gebrauchsgegenstände .....	1,0	1,0
4. Sonstiges .....	0,5	0,5
Zusammen	20,0	20,0

1983 gegenüber 1982:  
10,0 Tsd DM mehr infolge Übertragung von 14 07/547 04  
10,0 Tsd DM mehr infolge Anmietung eines Hydraulikbaggers  
20,0 Tsd DM mehr

Bestand an Dienstfahrzeugen:	Soll	Soll	Soll	am
	1983	1984	1982	1.2.1982
Personenkraftwagen/Kombi .....	2	2	2	2
Lastkraftwagen .....	1	1	1	1
Arbeitsboot .....	-	1	-	-

	1983	1984
	Tsd DM	Tsd DM
Gesamtausgaben für die Kraftfahrzeughaltung:		
Kosten wie vor .....	20,0	20,0
Personalausgaben .....	-	-
Zusammen	20,0	20,0

	1983	1984
	Tsd DM	Tsd DM
<b>Zu 14 07/515 74</b>		
1. Beschaffung von Geräten, Ausstattungs- und Ausrüstungsgegenständen .....	9,0	9,0
2. Beschaffung von Schreib-, Rechen-, Druck- und sonstigen Maschinen .....	4,0	4,0
3. Unterhaltung .....	2,0	2,0
Zusammen	15,0	15,0

1983 gegenüber 1982:  
Mehr 15,0 Tsd DM infolge Übertragung von 14 07/547 04.

	1983	1984
	Tsd DM	Tsd DM
<b>Zu 14 07/517 74</b>		
1. Heizung .....	8,0	38,0
2. Beleuchtung und elektrische Kraft, Heizung durch Gas und Elektrizität .....	77,0	97,0
3. Reinigung, Müllabfuhr usw. Be- und Entwässerung .....	7,5	15,0
4. Steuern und Abgaben .....	3,5	4,0
5. Geräte .....	4,5	5,0
6. Sonstige Hausbewirtschaftungskosten .....	24,5	26,0
Zusammen	125,0	185,0

1983 gegenüber 1982:  
103,0 Tsd DM mehr infolge Übertragung von 14 07/547 04  
22,0 Tsd DM mehr infolge höheren Energiebedarfs, insbesondere für den Betrieb der Pumpstation  
125,0 Tsd DM mehr

1984 gegenüber 1983:  
Mehr 60,0 Tsd DM infolge Inbetriebnahme des neuen Laborgebäudes.

**Zu 14 07/518 74**  
1984 gegenüber 1983:  
Mehr 10,0 Tsd DM infolge Anmietung eines Fotokopiergerätes.

## 14 07 LANDESANSTALT FÜR WASSERFORSCHUNG

TITEL	FKZ	ZWECKBESTIMMUNG	1983	1984	A Soll 1982	B Ist 1981	C Ist 1980
			TSD. DM	TSD. DM	TSD. DM		
1	2	3	4	5	6		
519 74-1	173	UNTERHALTUNG DER GRUNDSTÜCKE UND BAULICHEN ANLAGEN	16,0	12,0	A		
547 74-7	173	SACHAUSGABEN FÜR LABORATORIEN UND TEICHANLAGEN	70,0	85,0	A		
812 74-5	173	ERWERB VON GERÄTEN, AUSSTATTUNGS- UND AUSTRÜSTUNGS- GEGENSTÄNDEN	35,0	660,0	A		
		VERPFLICHTUNGSERMÄCHT. 1983 TSD. DM				400,0	
		VERPFLICHTUNGSERMÄCHT. 1984 TSD. DM				300,0	
		FÄLLIG FRÜHESTENS IM NÄCHSTEN HAUSHALTSJAHR.					
		<b>SUMME DER TITELGRUPPE</b>	300,0	1.010,0	A		
		<b>GESAMTAUSGABEN</b>	6.971,2	8.292,0	A	6.061,7	
					B	7.968,6	
					C	9.605,5	
		<b>ABSCHLUSS</b>					
		VERWALTUNGSEINNAHMEN U. DGL.	251,5	251,5	A	242,5	
					B	241,6	
					C	201,6	
		ZUWEISUNGEN UND ZUSCHÜSSE MIT AUSNAHME FÜR INVESTITIONEN	-	-	A		
					B	1.364,9	
					C	1.732,2	
		<b>GESAMTEINNAHMEN</b>	251,5	251,5	A	242,5	
					B	1.606,5	
					C	1.933,8	
		PERSONALAUSGABEN	3.428,2	3.588,0	A	3.615,0	
					B	4.367,4	
					C	4.246,1	
		SÄCHLICHE VERWALTUNGS-AUSGABEN	809,0	844,0	A	676,7	
					B	1.177,3	
					C	1.125,2	
		BAUMASSNAHMEN	2.540,0	3.000,0	A	1.500,0	
					B	2.004,8	
					C	3.074,3	
		SONSTIGE SACHINVESTITIONEN	194,0	860,0	A	270,0	
					B	419,1	
					C	1.159,9	
		<b>GESAMTAUSGABEN</b>	6.971,2	8.292,0	A	6.061,7	
					B	7.968,6	
					C	9.605,5	
		<b>ZUSCHUSS</b>	6.719,7	8.040,5	A	5.819,2	
					B	6.362,1	
					C	7.671,7	

## Erläuterungen

**Zu 14 07/519 74**

1. Unterhaltung der verwaltungseigenen Grundstücke und baulichen Anlagen einschl. Zubehör.

1983 gegenüber 1982:

Mehr 16,0 Tsd DM für dringend erforderliche Unterhaltungsmaßnahmen, insbesondere die Umzäunung des Versuchsgeländes.

**Zu 14 07/547 74**

1983 gegenüber 1982:

58,0 Tsd DM mehr infolge Übertragung von 14 07/547 04

12,0 Tsd DM mehr infolge Anmietung eines Hydraulikbaggers

70,0 Tsd DM mehr

1984 gegenüber 1983:

Mehr 15,0 Tsd DM infolge Bezug des neuen Laborgebäudes.

	<b>1983</b>	<b>1984</b>
<b>Zu 14 07/812 74</b>	Tsd DM	Tsd DM

1. Ersatz- und Ergänzungsbeschaffungen

Wetterstation .....	35,0	-
Rechner für den Methromtitrierautomaten .....	-	20,0
Elektronische Analysenwaage .....	-	15,0
Kohlenstoffanalysator .....	-	50,0
Fluor-Chlorophyllbestimmungsgerät ..	-	45,0

2. Beschaffungsprogramm im Zusammenhang mit dem Bezug des neuen Laborgebäudes

Gesamtkosten	1 469,0 Tsd DM		
Haushaltsbetrag 1984	530,0 Tsd DM		
Vorbehalten	939,0 Tsd DM		

A. Geräteausrüstung

pH-mV-Meter .....	-	37,0
Automatische Meßstation .....	-	30,0
Meß- und Regelelemente .....	-	60,0
Gefrierschnittmikrotom .....	-	29,0
Sapromat mit Auswerteeinheit .....	-	90,0
Kompressoranlage .....	-	40,0
Sonstige Geräte .....	-	75,0
B. Spezialmöblierung der Labors .....	-	52,0
C. Büroeinrichtungsgegenstände .....	-	35,0
D. Sonstiges Mobiliar .....	-	82,0
Zusammen	35,0	660,0

Die Verpflichtungsermächtigungen 1983 und 1984 werden benötigt, um rechtzeitig Geräte- und Ausstattungsgegenstände anlässlich der Fertigstellung des neuen Laborgebäudes sowie aufgrund langer Lieferfristen bestellen zu können.

## 14 09 LANDESAMT FÜR UMWELTSCHUTZ

TITEL	FKZ	ZWECKBESTIMMUNG	1983	1984	A Soll 1982	B Ist 1981	C Ist 1980
			TSD. DM	TSD. DM	TSD. DM		
1	2	3	4	5	6		
<b>EINNAHMEN</b>							
<b>VERWALTUNGSEINNAHMEN U. DGL.</b>							
111 01-7	330	GEBÜHREN, BEITRÄGE, TARIFLICHE UND GEBÜHRENARTIGE ENTGELTE	370,0	370,0	A	370,0	B 319,6 C 324,2
111 11-5	330	GEBÜHREN, BEITRÄGE, TARIFLICHE UND GEBÜHRENARTIGE ENTGELTE <i>VGL. VERMERK BEI 527 02, 547 06.</i>	---	---	A	---	---
112 01-6	330	GELDSTRAFEN, GELDBUSSEN, VERWARNUNGSGELDER	5,0	5,0	A	2,0	B 6,0
113 01-5	330	ERLÖSE AUS DEM VERKAUF VON GEGENSTÄNDEN	20,0	20,0	A	20,0	B 21,6 C 5,7
119 01-9	330	EINNAHMEN AUS VERÖFFENTLICHUNGEN <i>ENTGEGEN ART. 63 ABS. 3 SATZ 1 BAYHO DÜRFEN VERÖFFENTLICHUNGEN AN ÖFFENTLICHE DIENSTSTELLEN UND INSTITUTE, AN ABGEORDNETE, SENATOREN, ZU WISSENSCHAFTLICHEN ZWECKEN, ZU INFORMATIONSZWECKEN, IN EINZELFÄLLEN AUCH AN ANDERE STELLEN UND PERSONEN UNENTGELTLICH ABGEGEBEN WERDEN, SOWEIT EIN DIENSTLICHES INTERESSE DAFÜR BESTEHT.</i>	13,0	13,0	A	11,0	B 11,6 C 13,2
119 69-8	330	VERMISCHTE EINNAHMEN	5,0	5,0	A	60,0	B 413,4 C 205,2
124 01-2	330	EINNAHMEN AUS VERMIETUNG, VERPACHTUNG UND NUTZUNG	0,3	0,3	A	0,3	B 1,9 C 0,2
<b>ZUWEISUNGEN UND ZUSCHÜSSE MIT AUSNAHME FÜR INVESTITIONEN</b>							
241 01-0	330	SONSTIGE ERSTATTUNGEN VOM BUND	90,0	200,0	A	---	---
256 02-1	330	SONSTIGE ZUWEISUNGEN DER BUNDESANSTALT FÜR ARBEIT <i>VGL. VERMERK BEI 425 13.</i>	---	---	A	---	B 31,8 C 182,6
271 01-3	330	ERSTATTUNG VON VERWALTUNGS-AUSGABEN AUS SONSTIGEN BEREICHEN <i>VGL. VERMERK BEI 527 01.</i>	---	---	A	25,0	B 60,0
281 11-9	330	ERSTATTUNG VON INVESTITIONSAUSGABEN AUS SONSTIGEN BEREICHEN <i>VGL. VERMERK BEI 812 05.</i>	---	---	A	---	B 155,0
282 01-0	330	ZUWEISUNGEN DES BUNDES FÜR FORSCHUNGSVORHABEN <i>VGL. VERMERK BEI 547 02.</i>	---	---	A	302,5	B 592,0 C 126,3
298 01-2	330	ZUWENDUNGEN VON DRITTEN	---	---	A	---	---
<b>ZUWEISUNGEN UND ZUSCHÜSSE FÜR INVESTITIONEN, BESONDERE FINANZIERUNGSEINNAHMEN</b>							
341 01-9	330	ERSTATTUNG VON INVESTITIONSAUSGABEN AUS SONSTIGEN BEREICHEN <i>VGL. VERMERK BEI 812 71.</i>	---	---	A	---	---

## Erläuterungen

**Vorbemerkung zu Kapitel 14 09**

Gemäß § 2 der Verordnung über das Bayerische Landesamt für Umweltschutz vom 15. Dezember 1971 (GVBI S. 453) sind dem Landesamt folgende Aufgaben übertragen:

1. die Ermittlung von Grundlagen auf dem Gebiet des Umweltschutzes;
2. die Behandlung von Grundsatzfragen auf dem Gebiet des Umweltschutzes;
3. die Ausarbeitung von Zielvorstellungen auf dem Gebiet des Umweltschutzes;
4. die Behandlung von Fachfragen auf dem Gebiet des Naturschutzes, des Landschaftsschutzes, der Landschaftspflege, der Abfallbeseitigung und des Schutzes der Allgemeinheit vor Luftverunreinigungen, Lärm, Erschütterung, Gefahren der Kernenergie und Gefahren vor ionisierender Strahlung.

Das Landesamt hat ferner folgende Aufgaben:

- Vollzug der Strahlenschutzverordnung (V über den Schutz vor Schäden durch ionisierende Strahlen vom 13. Oktober 1976, BGBl I S. 2095; §§ 5, 6, 7, 9 Abs. 2, 12 Abs. 1 und § 13 AtZustV vom 3. Mai 1977, GVBI S. 160)
- Vollzug der Röntgenverordnung (V über den Schutz vor Schäden durch Röntgenstrahlen vom 1. März 1973, BGBl I S. 173; §§ 1, 5 Abs. 1 ZustVRöV vom 24. Januar 1974 GVBI S. 37; Bekanntmachung des StMLU vom 17. Juli 1974, LUMBI S. 73)
- Durchführung der Aufsicht über kerntechnische Anlagen in Einzelfällen (§ 24 Abs. 2 Satz 3 AtG in Verbindung mit § 12 Abs. 2 AtZustV)
- Vollzug nach § 5 des Benzin-Blei-Gesetzes vom 5. August 1971, BGBl I S. 1234 (AGzBzBIG vom 12. Juni 1973, GVBI S. 312)
- Vollzug der §§ 4 und 5 (Ausnahmen, Überwachung) der V über den Schwefelgehalt von leichtem Heizöl und Dieselkraftstoff 3. BImSchV vom 15. Januar 1975, BGBl I S. 264 (Art. 4 Abs. 4 und 2 BayImSchG)
- Überwachung der Errichtung und des Betriebs von Abfallbeseitigungsanlagen (Art. 15 Abs. 3 Bayerisches Abfallgesetz vom 25. Juni 1973, GVBI S. 324)
- Überwachung von Tierkörperbeseitigungsanstalten, Sammelstellen und Betrieben im Sinne von § 6 Abs. 2 Nr. 2 und 3 TierkBG vom 2. September 1975, BGBl I S. 2313 (Art. 2 Abs. 1 AG TierkBG vom 11. August 1978, GVBI S. 525, Art. 4 Abs. 1 Buchst. c des BayImSchG),
- Fachtechnische Auswertung der Erhebungen und der Begleitscheine im Vollzug des AbfG und der Abfallnachweis-Verordnung, fachtechnische Stellungnahme zu Anträgen auf Genehmigung der Einsammlung und des Transports von Sonderabfällen sowie zentrale Erfassung und Auswertung der erteilten Genehmigungen im Vollzug des AbfG und der Abfallbeförderungs-Verordnung (§§ 11, 12 AbfG in der Fassung vom 5. Januar 1977, BGBl I S. 41; Abfallnachweis-Verordnung vom 2. Juni 1978, BGBl I S. 668, Abfallbeförderungs-Verordnung vom 29. Juli 1974, BGBl I S. 1581, Bekanntmachungen des StMLU vom 10. August 1978, LUMBI S. 135, vom 5. Dezember 1974, LUMBI 1975 S. 2 und vom 24. August 1981, LUMBI S. 69),
- Aufgaben nach Art. 39 BayNatSchG vom 27. Juli 1973 (GVBI S. 437)
- Feststellungen und Untersuchungen nach § 44 Abs. 1 des BImSchG vom 15. März 1974, BGBl I S. 721 (Art. 6 Abs. 2 BayImSchG vom 8. Oktober 1974, GVBI S. 499)
- Aufstellung von Emissionskatastern gemäß § 46 BImSchG (Art. 7 BayImSchG)
- Überprüfung und Auswertung von Emissionserklärungen nach § 27 BImSchG sowie von Auskünften nach § 31 BImSchG (Art. 3 Abs. 2 und 3 BayImSchG)
- Auswertung der Anzeigen nach § 67 Abs. 2 BImSchG (Rundschreiben des StMLU vom 28. Mai 1975, Nr. 8112-VII/1-16 657)
- Gutachter in Genehmigungsverfahren für Anlagen nach § 2 Nrn. 2, 14, 17, 27, 44, 45, 46, 47, 49, 50, 51, 52, 53 und § 4 Nr. 37 und 40 4. BImSchV sowie für Anlagen nach Anhang 1 Nr. 2 und 5 der 12. BImSchV (Bekanntmachungen des StMLU vom 27. April 1977, LUMBI S. 59 und vom 23. Oktober 1980, LUMBI S. 163)
- Gutachter im Genehmigungsverfahren für Abwasserreinigungsanlagen gemäß Nr. 78.3.2 VBBayWG (Bekanntmachung des StMLU vom 12. November 1975, LUMBI S. 167).

**Zu 14 09/111 01**

Gebühren für kostenpflichtige Amtshandlungen auf dem Gebiet des Strahlenschutzes und im Vollzug des Benzin-Blei-Gesetzes sowie für Gutachtertätigkeit in Verwaltungsverfahren.

**Zu 14 09/111 11**

Ob und in welcher Höhe Entgelte aus Inanspruchnahme des Landesamtes für Umweltschutz bei umweltgefährdenden Ereignissen eingehen, steht nicht fest.

**Zu 14 09/113 01**

Einnahmen aus dem Verkauf von Altpapier u.dgl.

**Zu 14 09/119 69**

1983 gegenüber 1982:

Weniger 55,0 Tsd DM nach dem voraussichtlichen Anfall.

**Zu 14 09/124 01**

1. Einnahmen aus Dienst- und Werkdienstwohnungen (einschl. der Kostenbeiträge für Beleuchtung, Feuerung, Heizung, Wasser u. dgl.)
2. Einnahmen aus Vermietung, Verpachtung und Nutzung von Grundstücken, Gebäuden, Wohnungen u. dgl.
3. Einnahmen aus der Benutzung verwaltungseigener Geräte, Fahrzeuge usw.

Zusammen

	1983 Tsd DM	1984 Tsd DM
1.	-	-
2.	-	-
3.	0,3	0,3
Zusammen	0,3	0,3

**Zu 14 09/241 01**

Erstattung von Zweckausgaben nach Art. 104a GG durch den Bund.

## 14 09 LANDESAMT FÜR UMWELTSCHUTZ

TITEL	FKZ	ZWECKBESTIMMUNG	1983	1984	A Soll 1982	B Ist 1981	C Ist 1980
			TSD. DM	TSD. DM	TSD. DM		
1	2	3	4	5	6		
<b>TITELGRUPPEN</b>							
99 EINKÜNFEN AUS DEM BETRIEB DES ELEKTRONENRECHNERS							
380	99-1	990	EINKÜNFEN AUS DER MITBENUTZUNG DES ELEKTRONEN- RECHNERS DURCH ANDERE STAATLICHE DIENSTSTELLEN	943,6	978,0	A	---
			<b>SUMME DER TITELGRUPPE</b>	943,6	978,0	A	
			<b>GESAMTEINKÜNFEN</b>	1.446,9	1.591,3	A	790,8
					B	1.612,9	
					C	857,4	
<b>AUSGABEN</b>							
<b>PERSONALAUSGABEN</b>							
422	01-1	330	BEZÜGE DER PLANMÄSSIGEN BEAMTEN	6.008,0	6.263,0	A	6.460,0
					B	5.680,0	
					C	5.109,4	
422	11-9	330	BEZÜGE DER BEAMTEN ZUR ANSTELLUNG	970,0	1.012,0	A	---
					B	916,8	
					C	506,9	
422	31-5	330	BEZÜGE DER ABGEORDNETEN BEAMTEN	---	---	A	---
422	51-0	330	MEHRARBEITSVERGÜTUNGEN FÜR BEAMTE	---	---	A	---
425	01-8	330	VERGÜTUNGEN DER ANGESTELLTEN	4.915,0	5.120,0	A	5.860,1
					B	4.554,8	
					C	4.953,6	
425	11-6	330	VERGÜTUNGEN FÜR SONSTIGE HILFSLEISTUNGEN DURCH ANGESTELLTE	50,0	50,0	A	55,0
					B	44,7	
					C	47,8	
425	12-5	330	VERGÜTUNGEN FÜR SONSTIGE HILFSLEISTUNGEN DURCH ANGESTELLTE (WASSERWIRTSCHAFTLICHE RAHMENPLANUNG) <i>VGL. VERMERK BEI 14 02/461 01.</i>	299,2	311,7	A	341,7
					B	277,3	
					C	288,0	
425	13-4	330	ARBEITSBESCHAFFUNGSMASSNAHMEN <i>DIE MITTEL SIND ÜBERTRAGBAR. DIE AUSGABEBEFUGNIS ERHÖHT SICH UM DIE ISTEINKÜNFEN BEI 256 02.</i>	---	---	A	---
					B	34,2	
					C	104,8	
425	51-7	330	ÜBERSTUNDENVERGÜTUNGEN FÜR ANGESTELLTE	---	---	A	---
					B	10,7	
					C	10,9	
426	01-7	330	LÖHNE DER ARBEITER	780,6	813,2	A	802,6
					B	723,4	
					C	664,3	
426	11-5	330	LÖHNE FÜR SONSTIGE HILFSLEISTUNGEN DURCH ARBEITER	12,0	12,0	A	5,0
					B	4,1	
427	51-5	330	PRAKTIKANTENVERGÜTUNGEN	0,5	0,5	A	0,5
					C	0,1	
451	01-5	330	ZUSCHÜSSE ZUR GEMEINSCHAFTSVERPFLEGUNG	57,4	58,3	A	55,3
					B	45,4	
					C	47,7	

## Erläuterungen

**Zu 14 09/380 99**

Erstattung von Ausgaben für die Inanspruchnahme des Elektronenrechners.

	Ausgaben ver-	1983	1984
	anschlagt bei	Tsd DM	Tsd DM
Landtag	01 01/1980 99	59,0	61,1
Staatskanzlei	02 01/1980 99	118,0	122,3
Landesamt für Statistik und Datenverarbeitung	03 07/1980 99	176,8	183,3
Landesvermessungsamt	06 21/1980 99	471,8	489,0
Staatsministerium für Wirtschaft und Verkehr	07 01/1980 99	118,0	122,3
Zusammen		943,6	978,0

**Zu 14 09/422 01**

Bezüge einschl. Zulagen und Zuwendungen.

	1983	1984
	Tsd DM	Tsd DM
Davon		
Aufwandsentschädigungen .....	2,0	2,0

**Zu 14 09/422 11**

Bezüge einschl. Zulagen und Zuwendungen.

	1983	1984
	Tsd DM	Tsd DM
Davon		
Aufwandsentschädigungen .....	0,5	0,5

**Zu 14 09/422 51**

Der Ansatz wird aus 14 02/422 51 verstärkt.

**Zu 14 09/425 01**

Vergütungen einschl. Zulagen und Zuwendungen sowie Landesanteile zur Sozialversicherung und Zusatzversorgung (einschl. Umlage).

	1983	1984
	Tsd DM	Tsd DM
Davon		
Aufwandsentschädigungen .....	3,0	3,0

**Zu 14 09/425 11**

Vergütungen einschl. Zulagen und Zuwendungen sowie Landesanteile zur Sozialversicherung und Zusatzversorgung (einschl. Umlage).

Der Bedarf ist nur betragsmäßig veranschlagt.

**Zu 14 09/425 12**

Vergütung einschl. Zulagen und Zuwendungen sowie Landesanteile zur Sozialversicherung und Zusatzversorgung (einschl. Umlage).

Der Bedarf ist nur betragsmäßig veranschlagt.

**Zu 14 09/425 51**

Der Ansatz wird aus 14 02/425 51 verstärkt.

**Zu 14 09/426 01**

Löhne einschl. Zulagen und Zuwendungen sowie Landesanteile zur Sozialversicherung und Zusatzversorgung (einschl. Umlage).

**Zu 14 09/426 11**

Löhne einschl. Zulagen und Zuwendungen sowie Landesanteile zur Sozialversicherung und Zusatzversorgung (einschl. Umlage).

Der Bedarf ist nur betragsmäßig veranschlagt.

## 14 09 LANDESAMT FÜR UMWELTSCHUTZ

TITEL	FKZ	ZWECKBESTIMMUNG	1983	1984	A Soll 1982	B Ist 1981	C Ist 1980
1	2	3	TSD. DM	TSD. DM	TSD. DM		
			4	5	6		
453 01-3	330	TRENNUNGSGELD UND UMZUGSKOSTENVERGÜTUNGEN	---	---	A	---	---
					B	18,9	18,9
					C	28,9	28,9
		<b>SÄCHLICHE VERWALTUNGS-AUSGABEN</b>					
511 01-3	330	GESCHÄFTSBEDARF	90,0	90,0	A	120,0	120,0
					B	75,4	75,4
					C	87,8	87,8
512 01-2	330	BÜCHER UND ZEITSCHRIFTEN	80,0	80,0	A	60,0	60,0
					B	79,4	79,4
					C	58,9	58,9
513 01-1	330	POST- UND FERNMELDEGEBÜHREN	113,0	113,0	A	130,0	130,0
					B	98,1	98,1
					C	116,5	116,5
514 01-0	330	HALTUNG VON DIENSTFAHRZEUGEN	265,0	265,0	A	260,0	260,0
					B	255,3	255,3
					C	223,5	223,5
515 01-9	330	GERÄTE, AUSSTATTUNGS- UND AUSRÜSTUNGSGEGENSTÄNDE FÜR VERWALTUNGSZWECKE	45,0	45,0	A	60,0	60,0
					B	45,9	45,9
					C	39,5	39,5
515 21-5	330	GERÄTE, AUSSTATTUNGS- UND AUSRÜSTUNGSGEGENSTÄNDE FÜR FACHAUFGABEN	260,0	260,0	A	360,0	360,0
					B	302,6	302,6
					C	298,6	298,6
516 01-8	330	DIENST- UND SCHUTZKLEIDUNG	13,0	13,0	A	18,0	18,0
					B	10,2	10,2
					C	12,3	12,3
517 01-7	330	BEWIRTSCHAFTUNG DER GRUNDSTÜCKE, GEBÄUDE UND RÄUME	140,0	140,0	A	180,0	180,0
					B	124,8	124,8
					C	148,0	148,0
517 05-3	330	BEWIRTSCHAFTUNG DURCH HEIZUNG, BELEUCHTUNG UND ELEKTRISCHE KRAFT	77,0	77,0	A	---	---
					B	63,7	63,7
518 01-6	330	MIETEN UND PACHTEN FÜR GRUNDSTÜCKE, GEBÄUDE UND RÄUME	307,0	307,0	A	304,0	304,0
					B	287,5	287,5
					C	199,5	199,5
518 11-4	330	MIETEN UND PACHTEN FÜR MASCHINEN, GERÄTE UND FAHRZEUGE	80,0	80,0	A	102,0	102,0
					B	66,3	66,3
					C	70,6	70,6

## Erläuterungen

**Zu 14 09/453 01**

Der Ansatz wird nach Bedarf aus 14 02/453 01 verstärkt.

**Zu 14 09/511 01**

1983 gegenüber 1982:

Weniger 30,0 Tsd DM nach dem voraussichtlichen Bedarf.

**Zu 14 09/512 01**

1983 gegenüber 1982:

Mehr 20,0 Tsd DM nach dem voraussichtlichen Bedarf.

	1983	1984
	Tsd DM	Tsd DM
<b>Zu 14 09/513 01</b>		
1. Postgebühren .....	30,0	30,0
2. Laufende Gebühren und Kosten für Fernmeldeanlagen .....	80,2	80,2
3. Einmalige Gebühren und Kosten für Fernmeldeanlagen .....	-	-
4. Sonstiges .....	2,8	2,8
Zusammen	113,0	113,0

Anzahl der privaten Fernsprechanchlüsse mit dienstlicher Mitbenutzung:

a) Hauptanschlüsse 9 (7)

b) Nebenanschlüsse - (-)

1983 gegenüber 1982:

Weniger 17,0 Tsd DM infolge Übertragung nach 513 71.

	1983	1984
	Tsd DM	Tsd DM
<b>Zu 14 09/514 01</b>		
1. Kraft- und Schmierstoffe .....	158,0	158,0
2. Unterhaltung und Instandsetzungen .....	60,0	60,0
3. Gebrauchsgegenstände .....	37,0	37,0
4. Sonstiges .....	10,0	10,0
Zusammen	265,0	265,0

Bestand an Dienstfahrzeugen:	Soll	Soll	Soll	am
	1983	1984	1982	1.2.1982
Personenkraftwagen .....	4	4	4	4
PKW-Kombi .....	3	3	3	3
Wartungswagen/Kleintransporter .....	3	3	3	3
Meßfahrzeuge .....	7	7	7	7
Sattelaufleger (Meßzug) .....	1	1	1	1
Unimog und Geländefahrzeug ..	2	2	2	2
Spezialanhänger .....	1	1	1	1
Moped .....	1	1	1	1

	1983	1984
	Tsd DM	Tsd DM
<b>Gesamtausgaben für die Kraftfahrzeughaltung:</b>		
Kosten wie vor .....	265,0	265,0
Personalausgaben .....	475,0	496,0
Beschaffung von Dienstfahrzeugen ...	266,7	390,0
Zusammen	1 006,7	1 151,0

**Zu 14 09/515 01**

1. Beschaffung von Geräten, Ausstattungs- und Ausrüstungsgegenständen .....
2. Beschaffung von Schreib-, Rechen-, Druck- und sonstigen Maschinen ...
3. Unterhaltung .....

	1983	1984
	Tsd DM	Tsd DM
	10,0	10,0
	13,0	13,0
	22,0	22,0
Zusammen	45,0	45,0

1983 gegenüber 1982:

Weniger 15,0 Tsd DM nach dem voraussichtlichen Bedarf.

**Zu 14 09/515 21**

Der Ansatz dient zur Beschaffung und Unterhaltung von Geräten für Fachaufgaben und für den Laborbereich.

	1983	1984
	Tsd DM	Tsd DM
<b>Zu 14 09/515 21</b>		
Erstbeschaffung .....	20,0	20,0
Ergänzung .....	10,0	10,0
Ersatzbeschaffung .....	30,0	30,0
Wartung und Instandsetzung .....	200,0	200,0
Zusammen	260,0	260,0

1983 gegenüber 1982:

30,0 Tsd DM weniger infolge Übertragung nach 515 71

70,0 Tsd DM weniger nach dem voraussichtlichen Bedarf

100,0 Tsd DM weniger

	1983	1984
	Tsd DM	Tsd DM
<b>Zu 14 09/516 01</b>		
1. Dienstkleidung für Kraftfahrer, Pförtner .....	4,0	4,0
2. Labormäntel für das technische Personal .....	4,0	4,0
3. Winterschutzkleidung für die Bediensteten im Außendienst .....	3,0	3,0
4. Unterhaltung .....	2,0	2,0
Zusammen	13,0	13,0

**Zu 14 09/517 01**

	1983	1984
	Tsd DM	Tsd DM
<b>Zu 14 09/517 01</b>		
1. Reinigung, Müllabfuhr usw., Be- und Entwässerung .....	117,5	117,5
2. Steuern und Abgaben .....	2,5	2,5
3. Geräte .....	-	-
4. Sonstige Hausbewirtschaftungskosten .....	20,0	20,0
Zusammen	140,0	140,0

1983 gegenüber 1982:

Weniger 40,0 Tsd DM infolge Übertragung nach 517 05.

	1983	1984
	Tsd DM	Tsd DM
<b>Zu 14 09/517 05</b>		
1. Heizung .....	27,0	27,0
2. Beleuchtung und elektrische Kraft, Heizung durch Gas und Elektrizität ..	50,0	50,0
Zusammen	77,0	77,0

1983 gegenüber 1982:

40,0 Tsd DM mehr infolge Übertragung von 517 01

37,0 Tsd DM mehr nach dem voraussichtlichen Bedarf

77,0 Tsd DM mehr

**Zu 14 09/518 11**

1983 gegenüber 1982:

Weniger 22,0 Tsd DM nach dem voraussichtlichen Bedarf.

## 14 09 LANDESAMT FÜR UMWELTSCHUTZ

TITEL	FKZ	ZWECKBESTIMMUNG	1983	1984	A Soll 1982	
			TSD. DM	TSD. DM	B Ist 1981	C Ist 1980
1	2	3	4	5	6	
						TSD. DM
519 01-5	330	UNTERHALTUNG DER GRUNDSTÜCKE UND BAULICHEN ANLAGEN	28,0	5,0	A	5,0
					B	5,0
					C	10,8
522 01-0	330	VERBRAUCHSMITTEL FÜR LABORATORIEN	85,0	85,0	A	120,0
					B	76,2
					C	66,6
525 01-7	330	AUS- UND FORTBILDUNG, UMSCHULUNG	---	---	A	---
					B	15,7
					C	23,9
527 01-5	330	REISEKOSTENVERGÜTUNGEN FÜR INLANDSDIENSTREISEN <i>DIE AUSGABEBEFUGNIS ERHÖHT SICH UM 65 V.H. DER ISTEINNAHME BEI 271 01.</i>	320,0	320,0	A	360,0
					B	329,9
					C	327,0
527 02-4	330	REISEKOSTENVERGÜTUNGEN ANLÄSSLICH UMWELT- GEFÄHRDENDER EREIGNISSE <i>ZU 527 02, 547 06: DIE AUSGABEBEFUGNIS ERHÖHT SICH UM 65 V.H. DER ISTEINNAHME BEI 111 11.</i>	5,0	5,0	A	10,0
					B	1,7
527 11-3	330	REISEKOSTENVERGÜTUNGEN FÜR AUSLANDSDIENSTREISEN	8,0	8,0	A	12,0
					B	7,9
					C	3,5
531 11-7	330	FACHVERÖFFENTLICHUNGEN	75,0	75,0	A	80,0
					B	69,6
					C	53,0
532 11-6	330	UMZUGS- UND VERLEGUNGSKOSTEN VON DIENSTSTELLEN	5,0	5,0	A	5,0
					B	4,8
533 02-6	330	KOSTEN AUS ANLASS DES 10JÄHRIGEN BESTEHENS DES BAYER. LANDESAMTES FÜR UMWELTSCHUTZ	---	---	A	20,0
546 69-1	330	VERMISCHTE VERWALTUNGS-AUSGABEN	6,0	6,0	A	19,0
					B	15,3
					C	16,9
547 01-1	330	AUSGABEN ZUR DURCHFÜHRUNG VON SPEZIELLEN FACHAUFGABEN DES LANDESAMTES FÜR UMWELTSCHUTZ	260,0	260,0	A	240,0
					B	153,8
					C	183,7
547 02-0	330	AUSGABEN ZUR DURCHFÜHRUNG VON FORSCHUNGSVORHABEN <i>DIE MITTEL SIND ÜBERTRAGBAR. DIE AUSGABEBEFUGNIS BEMISST SICH NACH DER ISTEINNAHME BEI 282 01. AUS DEM ANSATZ DÜRFEN AUCH PERSONALAUSGABEN BESTRITTEN UND DIE TG 81 DER HOCHSCHULKAPITEL DES EPL. 05 UND DES KAP. 05 35 VERSTÄRKT WERDEN.</i>	---	---	A	---
					B	552,1
					C	96,6
547 03-9	330	BETRIEB DES LUFTHYGIENISCHEN LANDESÜBERWACHUNGS- SYSTEMS	1.150,0	1.150,0	A	1.000,0
					B	990,2
					C	846,3
547 04-8	330	BETRIEB DES KERNTHECHNISCHEN ÜBERWACHUNGSSYSTEMS	---	---	A	120,0
					B	138,8
					C	160,2
547 05-7	330	AUSGABEN ZUM AUFBAU EINES EMISSIONSKATASTERS	200,0	200,0	A	200,0
					B	354,6
					C	131,5
547 06-6	330	AUSGABEN BEI UMWELTGEFÄHRDENDEN EREIGNISSEN <i>VGL. VERMERK BEI 527 02.</i>	10,0	10,0	A	20,0
					B	3,4

## Erläuterungen

	1983	1984
	Tsd DM	Tsd DM
<b>Zu 14 09/519 01</b>		
1. Unterhaltung der verwaltungseigenen Grundstücke und baulichen Anlagen einschl. Zubehör .....	-	-
2. Unterhaltung der gemieteten oder gepachteten Grundstücke und baulichen Anlagen einschl. Zubehör .....	28,0	5,0
Zusammen	28,0	5,0

1983 gegenüber 1982:  
Mehr 23,0 Tsd DM infolge Durchführung von Bauunterhaltungsmaßnahmen aufgrund vertraglicher Verpflichtungen.

1984 gegenüber 1983:  
Weniger 23,0 Tsd DM nach dem voraussichtlichen Bedarf.

<b>Zu 14 09/522 01</b>		
1983 gegenüber 1982:		
25,0 Tsd DM weniger infolge Übertragung nach 522 71		
10,0 Tsd DM weniger nach dem voraussichtlichen Bedarf		
35,0 Tsd DM weniger		

**Zu 14 09/525 01**  
Der Ansatz wird aus 14 02/525 01 verstärkt.

<b>Zu 14 09/527 01</b>		
Bestand an anerkannten Personenkraftwagen: 15 (19)		
1983 gegenüber 1982:		
30,0 Tsd DM weniger infolge Übertragung nach 527 71		
10,0 Tsd DM weniger nach dem voraussichtlichen Bedarf		
40,0 Tsd DM weniger		

**Zu 14 09/531 11**  
Herausgabe von wissenschaftlichen Schriftenreihen, luft-hygienischer und strahlenhygienischer Monats- und Jahresberichte.

	1983	1984
	Tsd DM	Tsd DM
<b>Zu 14 09/546 69</b>		
1. Unfallrenten und Entschädigungen usw. an Dritte .....	-	-
2. Bekanntmachungen in Tageszeitungen und sonstigen Bekanntmachungsblättern .....	3,0	3,0
3. Verlustentschädigungen .....	-	-
4. Auslagen für Vorstellungsreisen .....	2,0	2,0
5. Sonstige vermischte Ausgaben .....	1,0	1,0
Zusammen	6,0	6,0

1983 gegenüber 1982:  
6,0 Tsd DM weniger infolge Übertragung nach 546 71  
7,0 Tsd DM weniger nach dem voraussichtlichen Bedarf  

---

13,0 Tsd DM weniger

	1983	1984
	Tsd DM	Tsd DM
<b>Zu 14 09/547 01</b>		
1. Kosten für Untersuchungen und Grundlagenermittlung .....	95,0	95,0
2. Materialbedarf und Verbrauchsmittel für die stationären und mobilen Meßgeräte .....	90,0	90,0
3. Materialbedarf für die Laboratorien ..	35,0	35,0
4. Material und Verbrauchsmittel für die Erstellung von Rahmenplänen ..	15,0	15,0
5. Materialbedarf für die Dokumentation .....	10,0	10,0
6. Sonstige Ausgaben für Fachaufgaben .....	15,0	15,0
Zusammen	260,0	260,0

**Zu 14 09/547 02**  
Ob und in welcher Höhe ein Bundeszuschuß für Forschungsvorhaben gewährt wird, steht nicht fest.

**Zu 14 09/547 03**  
Der Ansatz dient dem Betrieb des Luftüberwachungssystems (LÜB), insbesondere für

	1983	1984
	Tsd DM	Tsd DM
1. Energie .....	260,0	260,0
2. Leitungsgebühren (Standleitungen)	-	-
3. Fernspreckgebühren .....	300,0	300,0
4. Verbrauchsmaterial, Ersatzteile für Immissionsmeßgeräte, Wartung und Pflege der Geräte .....	590,0	590,0
Zusammen	1 150,0	1 150,0

Die Kosten für den Erwerb von Software und die Ausstattung mit speziellen Rechenprogrammen für den Betrieb des lufthygienischen Überwachungssystems sind daneben bei 813 01 veranschlagt (siehe Erläuterungen zu 813 01).

1983 gegenüber 1982:  
Mehr 150,0 Tsd DM infolge höherer Instandhaltungs- und Betriebskosten.

**Zu 14 09/547 04**  
1983 gegenüber 1982:  
Weniger 120,0 Tsd DM infolge Übertragung nach TG 71.

**Zu 14 09/547 05**  
Der Ansatz dient der Erstellung von Emissionskatastern für die Belastungsgebiete Nürnberg-Fürth-Erlangen, Ingolstadt-Neustadt-Kelheim, München, Aschaffenburg gemäß §§ 44, 46 BImSchG.

**Zu 14 09/547 06**  
Der Ansatz ist bestimmt für Fernspreckgebühren, Ausstattung mit spezieller Schutzkleidung und Verbrauchsmittel.

1983 gegenüber 1982:  
Weniger 10,0 Tsd DM nach dem voraussichtlichen Bedarf.

## 14 09 LANDESAMT FÜR UMWELTSCHUTZ

TITEL	FKZ	ZWECKBESTIMMUNG	1983	1984	A Soll 1982	B Ist 1981	C Ist 1980
1	2	3	TSD. DM	TSD. DM	TSD. DM		
			4	5	6		
<b>SONSTIGE AUSGABEN FÜR INVESTITIONEN UND INVESTITIONSFÖRDERUNGSMASSNAHMEN</b>							
811 01-0	330	ERWERB VON DIENSTFAHRZEUGEN <i>DIE ERLÄUTERUNGEN SIND VERBINDLICH.</i> VERPFLICHTUNGSERMÄCHT. 1983 TSD. DM 300,0 VERPFLICHTUNGSERMÄCHT. 1984 TSD. DM 275,0 <i>FÄLLIG FRÜHESTENS IM NÄCHSTEN HAUSHALTSJAHR.</i>	266,7	390,0	A	300,0	
					B	114,2	
					C	67,1	
812 02-8	330	ERWERB VON GERÄTEN, AUSSTATTUNGS- UND AUSRÜSTUNGSGEGENSTÄNDEN <i>DIE ERLÄUTERUNGEN SIND VERBINDLICH.</i>	81,5	10,0	A	81,5	
					B	51,0	
					C	43,6	
812 03-7	330	AUSSTATTUNG DER CHEMISCHEN UND PHYSIKALISCHEN LABO- RATORIEN MIT GERÄTEN, AUSSTATTUNGS- UND AUSRÜSTUNGS- GEGENSTÄNDEN SOWIE BESCHAFFUNG VON MESSEINRICHTUNGEN VERPFLICHTUNGSERMÄCHT. 1983 TSD. DM 300,0 VERPFLICHTUNGSERMÄCHT. 1984 TSD. DM 200,0 <i>FÄLLIG FRÜHESTENS IM NÄCHSTEN HAUSHALTSJAHR.</i>	310,0	330,0	A	330,0	
					B	492,8	
					C	292,1	
812 04-6	330	AUSSTATTUNG DER STATIONÄREN LUFTHYGIENISCHEN LANDESÜBERWACHUNG MIT GERÄTEN, AUSSTATTUNGS- UND AUSRÜSTUNGSGEGENSTÄNDEN <i>DAVON JEWEILS 300,0 TSD. DM KREDITFINANZIERT.</i> VERPFLICHTUNGSERMÄCHT. 1983 TSD. DM 350,0 <i>FÄLLIG FRÜHESTENS IM NÄCHSTEN HAUSHALTSJAHR.</i>	700,0	700,0	A	300,0	
					B	474,3	
					C	1.524,7	
812 05-5	330	AUSSTATTUNG DES KERNTÉCHNISCHEN FERNÜBERWACHUNGS- SYSTEMS MIT GERÄTEN, AUSSTATTUNGS- UND AUSRÜSTUNGSGEGENSTÄNDEN	***	***	A	60,0	
					B	619,9	
					C	244,5	
813 01-8	330	ERWERB VON SOFTWARE VERPFLICHTUNGSERMÄCHT. 1983 TSD. DM 100,0 VERPFLICHTUNGSERMÄCHT. 1984 TSD. DM 50,0 <i>FÄLLIG FRÜHESTENS IM NÄCHSTEN HAUSHALTSJAHR.</i>	100,0	100,0	A	320,0	
					B	286,3	
<b>BESONDERE FINANZIERUNGS AUSGABEN</b>							
980 01-5	990	KOSTEN FÜR RECHENARBEITEN AUF EDV-ANLAGEN ANDERER STAATSBEHÖRDEN	---	---	A	---	
980 02-4	990	KOSTEN FÜR DOKUMENTATIONSARBEITEN DURCH ANDERE STAATSBEHÖRDEN	---	---	A	---	
<b>TITELGRUPPEN</b>							
71 KERNENERGIE UND STRAHLENSCHUTZ <i>TITEL DER TG GEGENSEITIG DECKUNGSFÄHIG UND ÜBERTRAGBAR.</i>							
513 71-6	330	POST- UND FERNMELDEGEBÜHREN	17,3	17,3	A		
514 71-5	330	HALTUNG VON DIENSTFAHRZEUGEN	15,0	15,0	A		
515 71-4	330	GERÄTE, AUSSTATTUNGS- UND AUSRÜSTUNGSGEGENSTÄNDE FÜR FACHAUFGABEN	30,0	30,0	A		
522 71-5	330	BETRIEB DER STRAHLENLABORATORIEN UND DER MOBILEN MESS- UND EINSATZFAHRZEUGE	25,0	25,0	A		
527 71-0	330	REISEKOSTEN FÜR INLANDSDIENSTREISEN IM VOLLZUG DES ATOMGESETZES	30,0	30,0	A		
546 71-7	330	VERMISCHTE VERWALTUNGS AUSGABEN	6,0	6,0	A		

## Erläuterungen

**Zu 14 09/811 01**

Neben den stationären Meßeinrichtungen und Labors ist ein mobiles Meßsystem erforderlich. Es dient der Wartung und Versorgung der stationären Einrichtung, der Feststellung von Kontaminationen und der Ermittlung von Kontaminationsdaten für die gesamte Fläche des Landes. Außerdem sind dadurch Emissionsmessungen vor Ort und die Aufbereitung und Analyse instabiler Bewuchs- und Bodenproben möglich. Die gesamten mobilen Einrichtungen stehen daneben für umweltrelevante Katastrophenfälle zur Verfügung.

Tsd DM

**1983****1. Erstbeschaffung** .....**2. Ersatzbeschaffungen**

Zu ersetzen:

1 Pkw, 69 kW, 4türlich, Baujahr 1977, Fahrleistung am 1.2.1982 172 000 km

1 Pkw-Kombi, 5türlich, Baujahr 1978, Fahrleistung am 1.2.1982 223 000 km.

1 Pkw-Kombi, 5türlich, Baujahr 1978, Fahrleistung am 1.2.1982 256 000 km.

1 Lkw, 63 kW, 4türlich, Baujahr 1975, Fahrleistung am 1.2.1982 341 000 km.

1 Lkw, 63 kW, 4türlich, Baujahr 1972, Fahrleistung am 1.2.1982 189 000 km.

Tsd DM

Als Ersatzbeschaffung vorgesehen:

1 Pkw, 44 kW, 4türlich mit Sonderausstattung (Radio, Standheizung) .....

2 Pkw-Kombi, 74 kW, 5türlich mit Sonderausstattung (Anhängerkupplung, Radio, Standheizung) .

1 Lkw, 96 kW, 2türlich mit Sonderausstattung (Fahrersitz hydraulisch, Beifahrersitz als Zweisitzer einschl. Sicherheitsgurte, verstärkte Federn etc.)

Ausbaukosten (Kofferaufbau) .....

1 Lkw, 48 kW, 4türlich .....

Sonderausstattung (hohe Dachausführung, Rundumkennleuchte etc.).....

Ausbaukosten (Bordstromversorgung, Schränke für Meßgerätetransport etc.) .....

Zusammen 266,7

Tsd DM

**1984****1. Erstbeschaffung** .....**2. Ersatzbeschaffung**

Zu ersetzen:

1 Unimog, Baujahr 1975, Fahrleistung am 1.2.1982 65 000 km.

Als Ersatzbeschaffung vorgesehen:

1 Lkw, 96 kW, 2türlich mit Sonderausstattung (verstärkte Hinterachse und Hinterfedern, Stabilisatoren, hinten Unterfahrschutz, verlängertes Fahrerhaus für Bohrtrupp, Nebenantrieb etc.) .....

Meß- und Auswertegeräte für Immissionsmeßwagen .....

Zusammen 390,0

**Zu 14 09/812 02**

Beschaffung von

1 Paketverpackungsmaschine .....

1 Lichtpausmaschine .....

Einrichtung einer Einsatzzentrale .....

Zusammen 81,5 10,0

**1983**

Tsd DM

**1984**

Tsd DM

**Zu 14 09/812 03**

1. Ausstattung der chemischen und physikalischen Laboratorien .....

2. Beschaffung von Meßeinrichtungen und sonstigen Gegenständen für

Fachaufgaben .....

Zusammen 310,0 330,0

Die unter Nr. 1 veranschlagten Mittel sind bestimmt für:

1 NCI-Zusatz für GC-Massenspektrometer .....

1 Kappillar-Dosierer .....

1 Probenwechsler .....

1 Planetenkugelmühle .....

1 Flammenionisator .....

1 Kohlendioxid-Meßgerät .....

Laborergänzung aufgrund ChemG .....

Zusammen 77,0 91,0

Die unter Nr. 2 veranschlagten Mittel sind bestimmt für:

2 Radiosonden für aerologischen Meßzug .....

1 Erschütterungsmeßsystem nach

DIN 45699 .....

1 Taupunktmeßgerät .....

1 CO-Meßgerät für Luftmeßwagen .....

1 Staubmeßgerät für Luftmeßwagen .

1 Gesamtkohlenwasserstoffanalysator für Luftmeßwagen .....

2 Wasserstoffgeneratoren für Luftmeßwagen .....

1 Batteriesatz für Luftmeßwagen .....

1 Meßverstärker .....

1 Stereo-Zoom-Transfer-Scope .....

1 Schallpegel-Labor - Normal .....

1 CO-Meßgerät für Laborzug .....

Zusammen 233,0 239,0

**Fortsetzung der Erläuterungen:**

siehe nächste Erläuterungsseite.

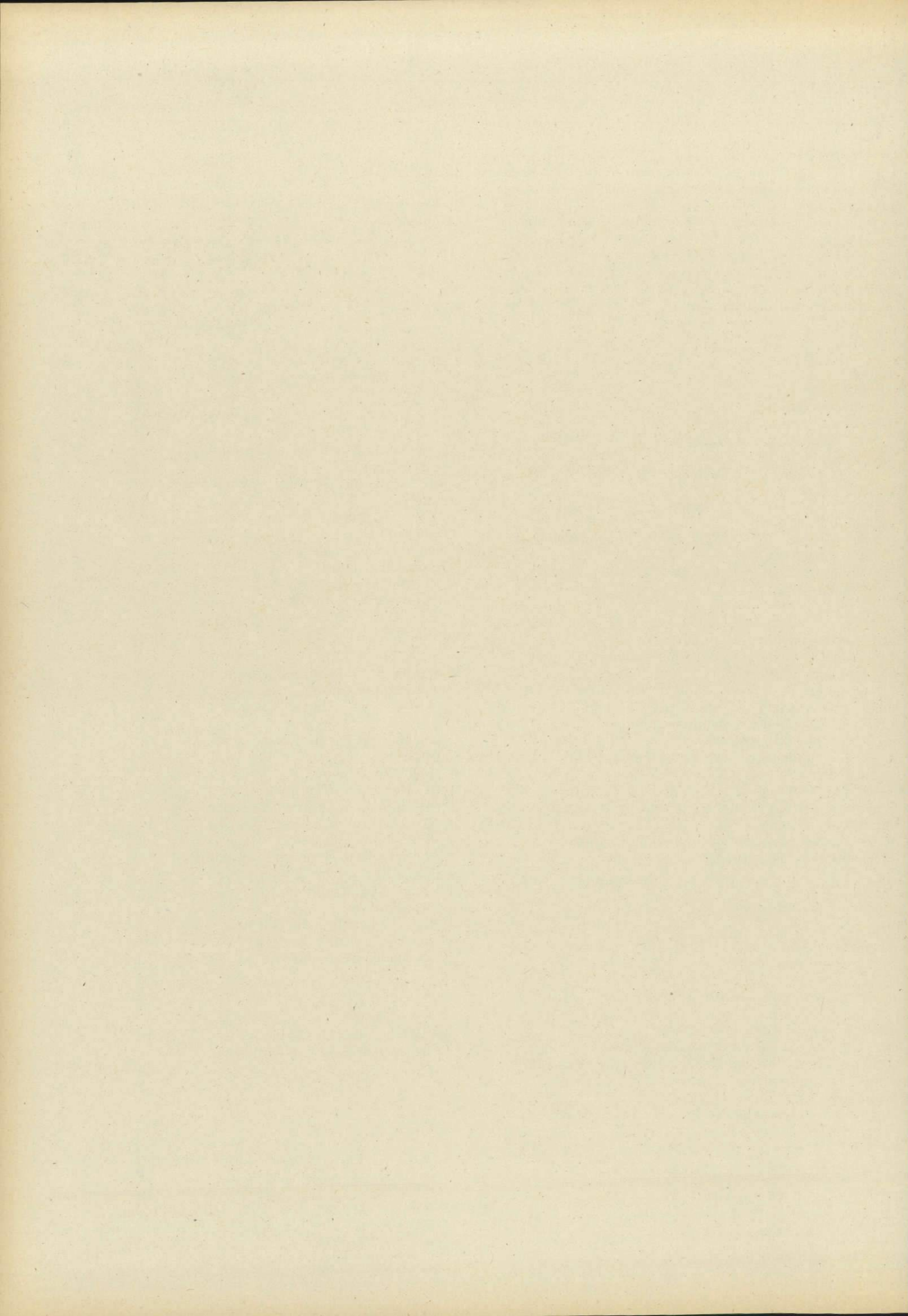

## Erläuterungen

**Zu 14 09/812 04**

Aufbau der stationären lufthygienischen Landesüberwachung.

	1983	1984
	Tsd DM	Tsd DM
Die veranschlagten Mittel sind bestimmt für die Ersatzbeschaffung von:		
1. 16 Gesamtkohlenwasserstoff-Meßgeräten .....	520,0	520,0
2. 8 Schwefeldioxid-Meßgeräten .....	180,0	180,0
Zusammen	700,0	700,0

Die Verpflichtungsermächtigung ist für die Bestellung von Geräten mit langen Lieferfristen erforderlich.

**Zu 14 09/812 05**

1983 gegenüber 1982:

Weniger 60,0 Tsd DM infolge Übertragung nach 812 71.

**Zu 14 09/813 01**

Der Ansatz ist bestimmt für die Ausstattung mit speziellen Rechenprogrammen für den Betrieb des lufthygienischen Überwachungssystem (s.Erl. zu 547 03 und 812 04) und für die Fachaufgaben. Aus ihm können auch Beiträge für Institutionen, die solche Rechenprogramme überlassen, bestritten werden.

	1983	1984
	Tsd DM	Tsd DM
Die veranschlagten Mittel sind bestimmt für:		
1. Lufthygienisches Überwachungssystem .....	70,0	30,0
2. Fachaufgaben .....	30,0	70,0
Zusammen	100,0	100,0

1983 gegenüber 1982:

60,0 Tsd DM weniger infolge Übertragung nach 813 71  
160,0 Tsd DM weniger nach dem voraussichtlichen Bedarf

220,0 Tsd DM weniger

**Vorbemerkung zu 14 09/71 (Kernenergie und Strahlenschutz)**

Bei 14 09/71 sind die Sach- und Investitionsausgaben, die im Vollzug des Atomgesetzes erforderlich werden, veranschlagt. Außerdem werden die Ausgaben für den weiteren Ausbau und den Betrieb des Kernreaktor-Fernüberwachungssystems (KFÜ) - bisher 14 09/812 05 und 547 04 - nachgewiesen.

	1983	1984
	Tsd DM	Tsd DM
<b>Zu 14 09/513 71</b>		
1. Postgebühren .....	4,3	4,3
2. Laufende Gebühren und Kosten für Fernmeldeanlagen .....	13,0	13,0
Zusammen	17,3	17,3

1983 gegenüber 1982:

17,0 Tsd DM mehr infolge Übertragung von 513 01  
0,3 Tsd DM mehr nach dem voraussichtlichen Bedarf

17,3 Tsd DM mehr

**Zu 14 09/514 71**

	1983	1984
	Tsd DM	Tsd DM
1. Kraft- und Schmierstoffe .....	8,2	8,2
2. Unterhaltung und Instandsetzungen	4,1	4,3
3. Gebrauchsgegenstände .....	1,9	1,6
4. Sonstiges .....	0,8	0,9
Zusammen	15,0	15,0

1983 gegenüber 1982:

Mehr 15,0 Tsd DM infolge erstmaliger Veranschlagung.

	Bestand an Dienstfahrzeugen:			am
	1983	1984	1982	1.2.1982
Meßfahrzeuge .....	2	2	2	2
Wartungswagen .....	1	1	1	1

	1983	1984
	Tsd DM	Tsd DM
Gesamtausgaben für die Kraftfahrzeughaltung:		
Kosten wie vor .....	15,0	15,0
Personalausgaben .....	120,0	124,0
Beschaffung von Dienstfahrzeugen ...	-	-
Zusammen	135,0	139,0

	1983	1984
	Tsd DM	Tsd DM
<b>Zu 14 09/515 71</b>		
1. Beschaffung von Geräten für Fachaufgaben .....	15,0	15,0
2. Unterhaltung .....	15,0	15,0
Zusammen	30,0	30,0

1983 gegenüber 1982:

Mehr 30,0 Tsd DM infolge Übertragung von 515 21.

**Zu 14 09/522 71**

1983 gegenüber 1982:

Mehr 25,0 Tsd DM infolge Übertragung von 522 01.

**Zu 14 09/527 71**

1983 gegenüber 1982:

Mehr 30,0 Tsd DM infolge Übertragung von 527 01.

**Zu 14 09/546 71**

1983 gegenüber 1982:

Mehr 6,0 Tsd DM infolge Übertragung von 546 69.

## 14 09 LANDESAMT FÜR UMWELTSCHUTZ

TITEL	FKZ	ZWECKBESTIMMUNG	1983	1984	A Soll 1982	B Ist 1981	C Ist 1980
			TSD. DM	TSD. DM	TSD. DM		
1	2	3	4	5	6		
547 71-6	330	BETRIEB DES KERNREAKTOR-FERNÜBERWACHUNGSSYSTEMS	165,0	165,0	A		
812 71-4	330	AUSSTATTUNG DES KERNREAKTOR-FERNÜBERWACHUNGSSYSTEMS UND DER STRAHLENMESSLABORATORIEN MIT GERÄTEN, AUSSTATTUNGS- UND AUSTRÜSTUNGSGEGENSTÄNDEN SOWIE BESCHAFFUNG VON MESSEINRICHTUNGEN UND AUSTRÜSTUNGSGEGENSTÄNDEN FÜR FACHAUFGABEN <i>DIE AUSGABEBEFUGNIS ERHÖHT SICH UM DIE ISTEINNAHME BEI 341 01. DIE ERLÄUTERUNGEN SIND BEZÜGLICH DER AUSSTATTUNG DES KERNREAKTOR-FERNÜBERWACHUNGSSYSTEMS VERBINDLICH.</i>	410,0	410,0	A		
813 71-3	330	ERWERB VON SOFTWARE	60,0	60,0	A		
<b>SUMME DER TITELGRUPPE</b>			758,3	758,3	A		
99 KOSTEN DES BETRIEBS EINES ELEKTRONENRECHNERS (EDV-ANLAGE) <i>TITEL DER TG GEGENSEITIG DECKUNGSFÄHIG, AUSGENOMMEN TITEL DER HG 4 UND 9 SOWIE 532 99.</i>							
427 99-9	330	BESCHÄFTIGUNGSENTGELTE	2,0	2,0	A		4,0
513 99-4	330	POST- UND FERNMELDEGEBÜHREN, INSBESONDERE KOSTEN DER DATENFERNÜBERTRAGUNG	30,0	30,0	A		10,0
515 99-2	330	GERÄTE, AUSSTATTUNGS- UND AUSTRÜSTUNGSGEGENSTÄNDE	190,0	200,0	A		105,0
					B		75,2
					C		71,2
518 99-9	330	MIETE FÜR ELEKTRONISCHE DATENVERARBEITUNGSANLAGEN, GERÄTE UND MASCHINEN	2.050,0	2.130,0	A		1.400,0
					B		1.455,9
					C		1.248,6
522 99-3	330	VERBRAUCHSMITTEL	105,0	105,0	A		10,0
					B		6,2
					C		11,7
525 99-0	330	AUS- UND FORTBILDUNG	15,0	15,0	A		---
526 99-9	330	KOSTEN FÜR SACHVERSTÄNDIGE	15,0	15,0	A		7,0
532 99-1	330	UMZUG DES RECHENZENTRUMS	100,0	---	A		10,0
533 99-0	330	NEBENKOSTEN DER DATENVERARBEITUNG	3,0	3,0	A		2,0
					B		1,3
					C		18,2
535 99-8	330	MIETE FÜR SOFTWARE	204,0	210,0	A		80,0
					B		50,3
812 99-2	330	ERWERB VON ELEKTRONISCHEN DATENVERARBEITUNGSANLAGEN, GERÄTEN, AUSSTATTUNGS- UND AUSTRÜSTUNGSGEGENSTÄNDEN	70,0	70,0	A		50,0
					B		119,2
					C		288,2
813 99-1	330	ERWERB VON SOFTWARE	70,0	90,0	A		15,0

## Erläuterungen

**Zu 14 09/547 71**

1983 gegenüber 1982:

120,0 Tsd DM mehr infolge Übertragung von 547 04

45,0 Tsd DM mehr infolge erstmaliger Veranschlagung

165,0 Tsd DM mehr

	1983	1984
	Tsd DM	Tsd DM
<b>Zu 14 09/812 71</b>		
1. Ausstattung des Kernreaktor-Fernüberwachungssystems .....	350,0	350,0
2. Ausstattung der Strahlenmeßlabo- ratorien .....	30,0	60,0
3. Beschaffung von Meßeinrichtungen und sonstigen Gegenständen für Fachaufgaben im Vollzug des AtG ..	30,0	-
Zusammen	410,0	410,0

Die unter Nr. 1 veranschlagten Mittel sind bestimmt für:

a) Beschaffung von Ersatzgeräten und Elektronikmodulen .....	150,0	60,0
b) Technische Umrüstung der Meß- netzzentrale und der Subsysteme ..	50,0	20,0
c) Ersatz von Immissionsmeßeinrich- tungen, Einrichtung von Immis- sionsmeßstellen .....	150,0	270,0
Zusammen	350,0	350,0

Die Ausgabebefugnis erhöht sich um die Isteinnahmen bei 341 01.

Die unter Nr. 2 veranschlagten Mittel sind bestimmt für:

1 Vielkanalanalysator .....	30,0	38,0
1 Probenwechsler .....	-	22,0
Zusammen	30,0	60,0

Die unter Nr. 3 veranschlagten Mittel sind bestimmt für:

2 Dosis- und Dosisleistungmeßgeräte	30,0	-
-------------------------------------	------	---

**Zu 14 09/813 71**

Der Ansatz ist bestimmt für die Ausstattung mit speziellen Rechenprogrammen für den Betrieb des Kernreaktor-Fernüberwachungssystems und für Fachaufgaben. Aus ihm können auch Beiträge für Institutionen, die solche Rechenprogramme überlassen, bestritten werden.

	1983	1984
	Tsd DM	Tsd DM
Die veranschlagten Mittel sind be- stimmt für:		
1. Kernreaktor-Fernüberwachungssy- stem .....	50,0	50,0
2. Fachaufgaben .....	10,0	10,0
Zusammen	60,0	60,0

**Vorbemerkung zu TG 99 (Rechenzentrum für Planung und Umwelt)**

Mit Verabschiedung der Novelle zum EDVG vom 30. 3. 1982 (GVBl S. 186) wurde das ressortübergreifende Gebietsrechenstellenkonzept zugunsten von Fachrechenzentren, die an der jeweiligen Fachaufgabe orientiert und jeweils einem Ressort zugeordnet sind, aufgegeben. Das bisher von der Staatskanzlei (Landesamt für Datenverarbeitung) und dem Ministerium für Landesentwicklung und Umweltfragen (Landesamt für Umweltschutz) gemeinsam betriebene Rechenzentrum für Planung und Umwelt - Staatliche Gebietsrechenstelle 2 - ist im Vollzug der neuen Konzeption ganz in den Verantwortungsbereich des Staatsministeriums für Landesentwicklung und Umweltfragen übergegangen.

Daraus ergibt sich die Notwendigkeit, die etwa zur Hälfte im Kapitel 02 05 TG 99 veranschlagten Ausgabemittel gem. Art. 50 BayHO nach Kapitel 14 09 umzusetzen.

Mehrungen an Ausgabemitteln aus diesem Grunde sind in TG 99 des Kapitels 14 09 durch den Vermerk „Übertragung von Kapitel 02 05“ erläutert.

**Fortsetzung der Erläuterungen:**  
siehe nächste Erläuterungsseite.

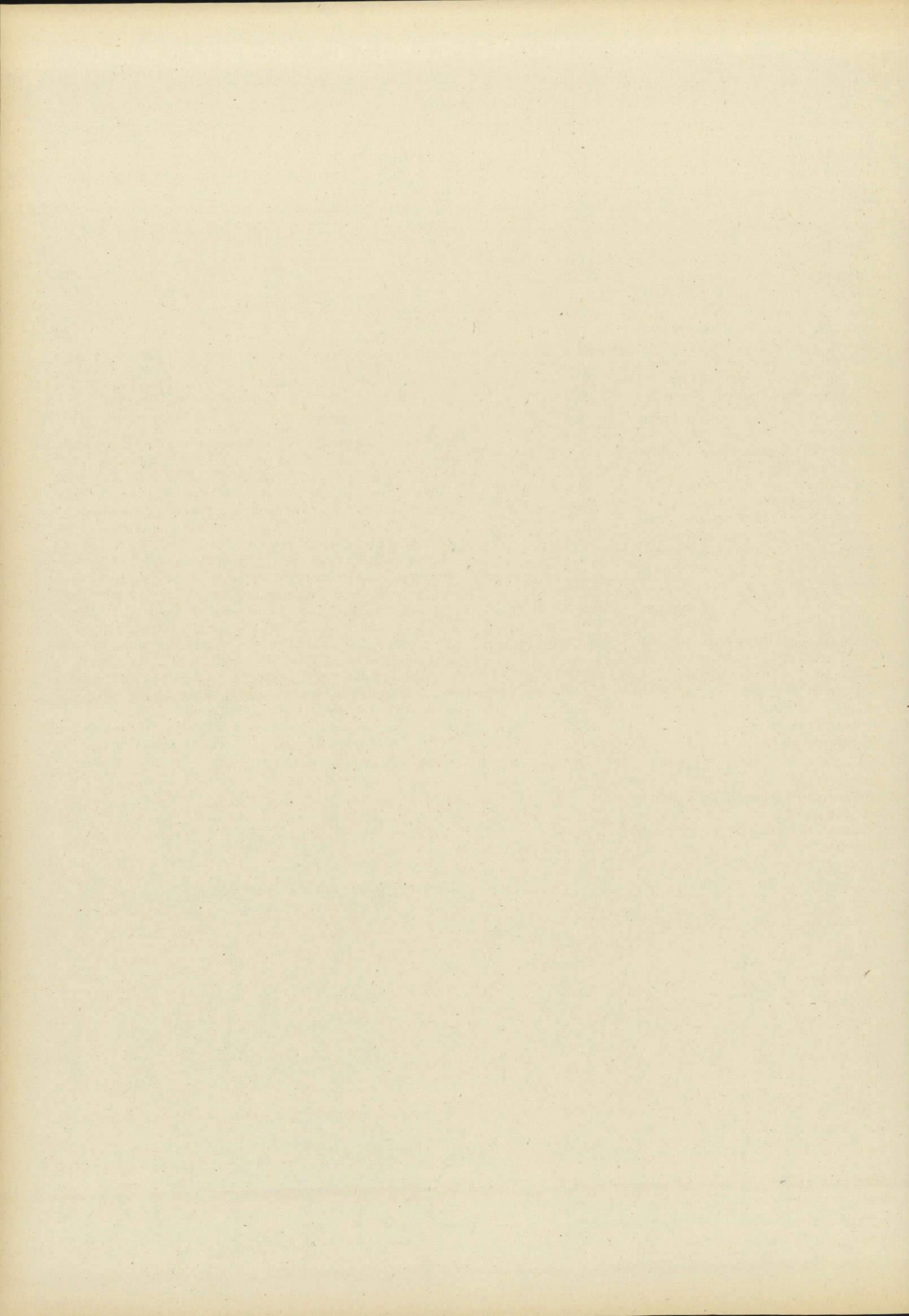

## Erläuterungen

**Zu 14 09/427 99**

Beschäftigungsentgelte an Fachhochschulpraktikanten.

	1983	1984
	Tsd DM	Tsd DM
<b>Zu 14 09/513 99</b>		
1. Postgebühren .....	-	-
2. Laufende Gebühren und Kosten für Fernmeldeanlagen .....	30,0	30,0
Zusammen	30,0	30,0

1983 gegenüber 1982:

Mehr 20,0 Tsd DM infolge Übertragung von Kap. 02 05.

	1983	1984
	Tsd DM	Tsd DM
<b>Zu 14 09/515 99</b>		
1. Beschaffung von Kleinrechnern .....	-	-
2. Beschaffung von Peripheriegeräten .....	15,0	10,0
3. Beschaffung von Magnetplattenstapeln, Magnetbändern, Disketten u.ä. ....	18,0	18,0
4. Beschaffung von Geräten und Einrichtungsgegenständen zum Zwecke des Datenschutzes und der Datensicherung .....	-	-
5. Wartungskosten für erworbene Hardware .....	157,0	172,0
Zusammen	190,0	200,0

1983 gegenüber 1982:

32,0 Tsd DM mehr infolge Übertragung von Kap. 02 05

53,0 Tsd DM mehr infolge erhöhter Wartungskosten

85,0 Tsd DM mehr

	1983	1984
	Tsd DM	Tsd DM
<b>Zu 14 09/518 99</b>		
1. Miete (einschl. Wartungskosten) für Zentraleinheiten .....	452,0	497,0
2. Miete (einschl. Wartungskosten) für Peripheriegeräte .....	1 322,0	1 325,0
3. Miete (einschl. Wartungskosten) für sonstige Geräte und Maschinen .....	276,0	308,0
Zusammen	2 050,0	2 130,0

1983 gegenüber 1982:

285,0 Tsd DM mehr infolge Übertragung von Kap. 02 05

365,0 Tsd DM mehr nach dem voraussichtlichen Bedarf

650,0 Tsd DM mehr

1984 gegenüber 1983:

Mehr 80,0 Tsd DM infolge Preiserhöhung und Anmietung weiterer Geräte.

**Zu 14 09/522 99**

1983 gegenüber 1982:

80,0 Tsd DM mehr infolge Übertragung von Kap. 02 05

15,0 Tsd DM mehr nach dem voraussichtlichen Bedarf

95,0 Tsd DM mehr

**Zu 14 09/525 99**

1983 gegenüber 1982:

Mehr 15,0 Tsd DM infolge erstmaliger Veranschlagung.

**Zu 14 09/526 99**

Beratungskosten durch Systemingenieure.

1983 gegenüber 1982:

15,0 Tsd DM mehr infolge Übertragung von Kap. 02 05

7,0 Tsd DM weniger nach dem voraussichtlichen Bedarf

8,0 Tsd DM mehr

**Zu 14 09/532 99**

Umzug des Rechenzentrums in die von der Hypo-Bank freigegebenen Räume .....

Uminstallationen .....

	1983	1984
	Tsd DM	Tsd DM
	60,0	-
	40,0	-
Zusammen	100,0	-

1983 gegenüber 1982:

Mehr 90,0 Tsd DM wegen Umzugs des Rechenzentrums.

1984 gegenüber 1983:

Weniger 100,0 Tsd DM nach dem voraussichtlichen Bedarf.

**Zu 14 09/535 99**

Miete für bisher kostenfreie Softwareprodukte.

1983 gegenüber 1982:

110,0 Tsd DM mehr infolge Übertragung von Kap. 02 05

14,0 Tsd DM mehr nach dem voraussichtlichen Bedarf

124,0 Tsd DM mehr

**Zu 14 09/812 99**

1. Beschaffung von Zentraleinheiten elektronischer Datenverarbeitungsanlagen .....

2. Beschaffung von Peripheriegeräten .....

3. Beschaffung von Magnetplattenstapeln u.ä. ....

4. Beschaffung von Geräten und Einrichtungsgegenständen zum Zwecke des Datenschutzes und der Datensicherung .....

5. Erstausrüstung der neuen Rechenzentrumsräume .....

	1983	1984
	Tsd DM	Tsd DM
	-	-
	30,0	30,0
	-	-
	-	-
	40,0	40,0
Zusammen	70,0	70,0

1983 gegenüber 1982:

Mehr 20,0 Tsd DM infolge Erstausrüstung neuer Rechenzentrumsräume

**Zu 14 09/813 99**

1983 gegenüber 1982:

33,0 Tsd DM mehr infolge Übertragung von Kap. 02 05

22,0 Tsd DM mehr für den Ankauf zusätzlicher Software

55,0 Tsd DM mehr

1984 gegenüber 1983:

Mehr 20,0 Tsd DM für den Ankauf zusätzlicher Software.

## 14 09 LANDESAMT FÜR UMWELTSCHUTZ

TITEL	FKZ	ZWECKBESTIMMUNG	1983	1984	A Soll 1982	
			TSD. DM	TSD. DM	B Ist 1981	C Ist 1980
1	2	3	4	5	6	
980 99-8	990	AUSGABEN FÜR DIE INANSPRUCHNAHME VON RECHENANLAGEN ANDERER STAATSBEHÖRDEN ODER ÖFFENTLICH-RECHTLICHER EINRICHTUNGEN	19,0	22,0	A	54,9
					B	148,8
					C	36,5
		<b>SUMME DER TITELGRUPPE</b>	2.873,0	2.892,0	A	1.747,9
					B	1.856,9
					C	1.674,4
		<b>GESAMTAUSGABEN</b>	21.804,2	22.420,0	A	20.524,6
					B	20.333,9
					C	18.784,0
		<b>ABSCHLUSS</b>				
		VERWALTUNGSEINNAHMEN U. DGL.	413,3	413,3	A	463,3
					B	774,1
					C	548,5
		ZUWEISUNGEN UND ZUSCHÜSSE MIT AUSNAHME FÜR INVESTITIONEN	90,0	200,0	A	327,5
					B	838,8
					C	308,9
		ZUWEISUNGEN UND ZUSCHÜSSE FÜR INVESTITIONEN, BESONDERE FINANZIERUNGSEINNAHMEN	943,6	978,0	A	
		<b>GESAMTEINNAHMEN</b>	1.446,9	1.591,3	A	790,8
					B	1.612,9
					C	857,4
		PERSONALAUSGABEN	13.094,7	13.642,7	A	13.584,2
					B	12.310,3
					C	11.762,4
		SÄCHLICHE VERWALTUNGS-AUSGABEN	6.622,3	6.595,3	A	5.429,0
					B	5.717,1
					C	4.524,9
		SONSTIGE SACHINVESTITIONEN	2.068,2	2.160,0	A	1.456,5
					B	2.157,7
					C	2.460,2
		BESONDERE FINANZIERUNGS-AUSGABEN	19,0	22,0	A	54,9
					B	148,8
					C	36,5
		<b>GESAMTAUSGABEN</b>	21.804,2	22.420,0	A	20.524,6
					B	20.333,9
					C	18.784,0
		<b>ZUSCHUSS</b>	20.357,3	20.828,7	A	19.733,8
					B	18.721,0
					C	17.926,6

---

Erläuterungen

---

**Zu 14 09/980 99**

Über diesen Ansatz werden Ausgaben abgerechnet, die von anderen Staatsbehörden verauslagt und vom Landesamt für Umweltschutz zu tragen sind.

1983 gegenüber 1982:

Weniger 35,9 Tsd DM nach dem voraussichtlichen Bedarf.

## 14 11 AKADEMIE FÜR NATURSCHUTZ UND LANDSCHAFTSPFLEGE

TITEL	FKZ	ZWECKBESTIMMUNG	1983 TSD. DM	1984 TSD. DM	A Soll 1982 B Ist 1981 C Ist 1980	TSD. DM
1	2	3	4	5		6
<b>EINNAHMEN</b>						
<b>VERWALTUNGSEINNAHMEN U. DGL.</b>						
111 01-3	185	GEBÜHREN, BEITRÄGE, TARIFLICHE UND GEBÜHRENARTIGE ENTGELTE (KURSTEILNEHMERGEBÜHREN) <i>VGL. VERMERK BEI 525 02.</i>	5,0	5,0	A	5,0
119 01-5	185	EINNAHMEN AUS VERÖFFENTLICHUNGEN <i>ENTGEGEN ART. 63 ABS. 3 SATZ 1 BAYHO DÜRFEN VERÖFFENTLICHUNGEN AN ÖFFENTLICHE DIENSTSTELLEN UND INSTITUTE, AN ABGEORDNETE, SENATOREN, ZU WISSENSCHAFTLICHEN ZWECKEN, ZU INFORMATIONSZWECKEN, IN EINZELFÄLLEN AUCH AN ANDERE STELLEN UND PERSONEN UNENTGELTLICH ABGEBEN WERDEN, SOWEIT EIN DIENSTLICHES INTERESSE DAFÜR BESTEHT. VGL. VERMERK BEI 531 11 UND 531 22.</i>	2,0	2,0	A	1,5
119 69-4	185	VERMISCHTE EINNAHMEN	1,0	1,0	A C	1,0 0,2
124 01-8	185	EINNAHMEN AUS VERMIETUNG, VERPACHTUNG UND NUTZUNG	---	38,0	A	36,5
<b>ZUWEISUNGEN UND ZUSCHÜSSE MIT AUSNAHME FÜR INVESTITIONEN</b>						
256 02-7	185	SONSTIGE ZUWEISUNGEN DER BUNDESANSTALT FÜR ARBEIT <i>VGL. VERMERK BEI 425 12.</i>	---	---	A	---
282 01-6	185	ZUSCHÜSSE VON SONSTIGEN <i>VGL. VERMERK BEI TG 71.</i>	---	---	A	---
<b>GESAMTEINNAHMEN</b>			8,0	46,0	A C	44,0 0,2
<b>AUSGABEN</b>						
<b>PERSONALAUSGABEN</b>						
412 01-9	185	AUFWANDENTSCHÄDIGUNGEN	12,0	12,0	A	12,0
422 01-7	185	BEZÜGE DER PLANMÄSSIGEN BEAMTEN	312,0	325,0	A B C	260,8 294,3 274,6
422 11-5	185	BEZÜGE DER BEAMTEN ZUR ANSTELLUNG	7,0	8,0	A B C	--- 6,4 29,4
422 31-1	185	BEZÜGE DER ABGEORDNETEN BEAMTEN	---	---	A	---
425 01-4	185	VERGÜTUNGEN DER ANGESTELLTEN	557,0	580,0	A B C	437,2 515,8 425,2
425 11-2	185	VERGÜTUNGEN FÜR SONSTIGE HILFSLEISTUNGEN DURCH ANGESTELLTE	8,0	8,0	A B C	8,0 3,2 5,1
425 12-1	185	ARBEITSBESCHAFFUNGSMASSNAHMEN <i>DIE MITTEL SIND ÜBERTRAGBAR. DIE AUSGABEBEFUGNIS ERHÖHT SICH UM DIE ISTEINNAHME BEI 256 02.</i>	---	---	A	---
426 01-3	185	LÖHNE DER ARBEITER	40,0	60,4	A B	20,5 19,6

## Erläuterungen

**Vorbemerkung zu Kapitel 14 11**

Gemäß Artikel 40 des Bayerischen Naturschutzgesetzes vom 27. Juli 1973 (GVBl S. 437), in der Fassung des Gesetzes vom 3. August 1982 (GVBl Nr. 20), in Verbindung mit § 2 der Verordnung vom 23. Juni 1976 (GVBl S. 262) hat die Akademie für Naturschutz und Landschaftspflege die Aufgabe, in Zusammenarbeit mit den Hochschulen, dem Landesamt für Umweltschutz und anderen geeigneten Einrichtungen des In- und Auslandes

1. a) die Durchführung von grundlagen- und praxisbezogenen Forschungsaufgaben bei den dazu geeigneten wissenschaftlichen Einrichtungen anzuregen und zu unterstützen und dabei insbesondere die Abstimmung von Forschungsvorhaben zu fördern,
- b) den Austausch von Erkenntnissen und Erfahrungen zu fördern, insbesondere durch Fachseminare und wissenschaftliche Fachtagungen;
2. den neuesten Stand der wissenschaftlichen Erkenntnisse im Bereich Naturschutz und Landschaftspflege zu vermitteln, und zwar durch wissenschaftliche Veröffentlichungen, durch Öffentlichkeitsarbeit, durch Grund- und Fortbildungslehrgänge und durch Fortbildung der mit Aufgaben des Naturschutzes und der Landschaftspflege besonders befaßten Personenkreise;
3. anwendungsorientierte ökologische Forschung zu betreiben.

	1983	1984
	Tsd DM	Tsd DM
<b>Zu 14 11/124 01</b>		
1. Einnahmen aus Dienst- und Werkdienstwohnungen (einschl. der Kostenbeiträge für Beleuchtung, Feuerung, Heizung, Wasser u.dgl.)	-	3,0
2. Einnahmen aus Vermietung, Verpachtung und Nutzung von Grundstücken, Gebäuden, Wohnungen u.dgl. ....	-	35,0
Zusammen	-	38,0

1983 gegenüber 1982:

Weniger 36,5 Tsd DM, da Miet- und Pachteinahmen erst 1984 nach Beendigung der Umbauarbeiten anfallen.

1984 gegenüber 1983:

Mehr 38,0 Tsd DM nach dem voraussichtlichen Aufkommen.

**Zu 14 11/282 01**

Ob und in welcher Höhe Zuschüsse Dritter für die Betreuung, Initiierung und Koordination von Forschungsvorhaben gewährt werden, steht nicht fest.

**Zu 14 11/412 01**

Der Ansatz ist bestimmt zur Bestreitung von Aufwandsentschädigungen aus Anlaß von Sitzungen des Präsidiums und des Kuratoriums der Akademie.

**Zu 14 11/422 01**

Bezüge einschl. Zulagen und Zuwendungen.

**Zu 14 11/422 11**

Bezüge einschl. Zulagen und Zuwendungen.

**Zu 14 11/425 01**

Vergütungen einschl. Zulagen und Zuwendungen sowie Landesanteile zur Sozialversicherung und Zusatzversorgung (einschl. Umlage).

**Zu 14 11/425 11**

Vergütungen einschl. Zulagen und Zuwendungen sowie Landesanteile zur Sozialversicherung und Zusatzversorgung (einschl. Umlage).

Der Bedarf ist nur betragsmäßig veranschlagt.

**Zu 14 11/426 01**

Löhne einschl. Zulagen und Zuwendungen sowie Landesanteile zur Sozialversicherung und Zusatzversorgung (einschl. Umlage).

## 14 11 AKADEMIE FÜR NATURSCHUTZ UND LANDSCHAFTSPFLEGE

TITEL	FKZ	ZWECKBESTIMMUNG	1983	1984	A Soll 1982	B Ist 1981	C Ist 1980
			TSD. DM	TSD. DM	TSD. DM		
1	2	3	4	5	6		
451 01-1	185	ZUSCHÜSSE ZUR GEMEINSCHAFTSVERPFLEGUNG	4,1	4,1	A	4,1	
					B	2,3	
					C	2,1	
453 01-9	185	TRENNUNGSGELD UND UMZUGSKOSTENVERGÜTUNGEN	---	---	A	---	
					B	6,6	
					C	11,4	
<b>SÄCHLICHE VERWALTUNGS-AUSGABEN</b>							
511 01-9	185	GESCHÄFTSBEDARF	12,5	12,5	A	14,0	
					B	10,5	
					C	9,4	
512 01-8	185	BÜCHER UND ZEITSCHRIFTEN	17,0	17,0	A	16,0	
					B	15,4	
					C	11,9	
513 01-7	185	POST- UND FERNMELDEGEBÜHREN	40,5	40,5	A	38,5	
					B	32,9	
					C	20,2	
514 01-6	185	HALTUNG VON DIENSTFAHRZEUGEN	15,0	15,0	A	20,0	
					B	10,1	
					C	7,8	
515 01-5	185	GERÄTE, AUSSTATTUNGS- UND AUSRÜSTUNGSGEGENSTÄNDE FÜR VERWALTUNGSZWECKE	8,0	8,0	A	9,0	
					B	8,2	
					C	25,9	
516 01-4	185	DIENST- UND SCHUTZKLEIDUNG	0,5	0,5	A	1,0	
					B	0,2	
517 01-3	185	BEWIRTSCHAFTUNG DER GRUNDSTÜCKE, GEBÄUDE UND RÄUME	20,0	8,5	A	30,0	
					B	1,9	
					C	17,2	
517 05-9	185	BEWIRTSCHAFTUNG DURCH HEIZUNG, BELEUCHTUNG UND ELEKTRISCHE KRAFT	20,0	12,0	A	---	
					B	7,5	
518 01-2	185	MIETEN UND PACTEN FÜR GRUNDSTÜCKE, GEBÄUDE UND RÄUME	128,0	225,0	A	225,0	
519 01-1	185	UNTERHALTUNG DER GRUNDSTÜCKE UND BAULICHEN ANLAGEN	2,5	2,5	A	2,0	
					B	2,0	
					C	4,6	
525 01-3	185	AUS- UND FORTBILDUNG	---	---	A	---	
					B	1,6	
					C	0,2	
525 02-2	185	ABHALTUNG VON FORTBILDUNGSKURSEN <i>DIE AUSGABEBEFUGNIS ERHÖHT SICH UM DIE MEHREINNAHME BEI 111 01.</i>	300,0	300,0	A	285,0	
					B	238,6	
					C	297,1	
527 01-1	185	REISEKOSTENVERGÜTUNGEN FÜR INLANDSDIENSTREISEN	40,0	35,0	A	48,0	
					B	31,6	
					C	34,0	
527 11-9	185	REISEKOSTENVERGÜTUNGEN FÜR AUSLANDSDIENSTREISEN	1,0	1,0	A	1,0	
					B	2,3	
					C	0,7	
531 11-3	185	FACHVERÖFFENTLICHUNGEN <i>ZU 531 11, 531 22: DIE AUSGABEBEFUGNIS ERHÖHT SICH UM DIE MEHREINNAHME BEI 119 01.</i>	38,5	38,5	A	38,5	
					B	48,2	
					C	26,0	
531 22-0	185	SONSTIGE VERÖFFENTLICHUNGEN <i>VGL. VERMERK BEI 531 11.</i>	22,0	22,0	A	27,5	
					B	6,7	
					C	14,0	

## Erläuterungen

**Zu 14 11/453 01**

Der Ansatz wird nach Bedarf aus 14 02/453 01 verstärkt.

	1983	1984
	Tsd DM	Tsd DM
<b>Zu 14 11/513 01</b>		
1. Postgebühren .....	13,0	13,0
2. Laufende Gebühren und Kosten für Fernmeldeanlagen .....	27,5	27,5
Zusammen	40,5	40,5

Anzahl der privaten Fernsprechanlüsse mit dienstlicher Mitbenutzung:

- a) Hauptanschlüsse - (-)  
b) Nebenanschlüsse - (-)

	1983	1984
	Tsd DM	Tsd DM
<b>Zu 14 11/514 01</b>		
1. Kraft- und Schmierstoffe .....	12,5	12,5
2. Unterhaltung und Instandsetzungen	2,0	2,0
3. Gebrauchsgegenstände .....	0,5	0,5
Zusammen	15,0	15,0

Bestand an Dienstfahrzeugen:	Soll 1983	Soll 1984	Soll 1982	am 1.2.1982
Personenkraftwagen .....	3	3	3	3

	1983	1984
	Tsd DM	Tsd DM
<b>Gesamtausgaben für die Kraftfahrzeughaltung:</b>		
Kosten wie vor .....	15,0	15,0
Personalausgaben .....	-	-
Beschaffung von Dienstfahrzeugen ...	-	-
Zusammen	15,0	15,0

	1983	1984
	Tsd DM	Tsd DM
<b>Zu 14 11/515 01</b>		
1. Beschaffung von Geräten, Ausstattungs- und Ausrüstungsgegenständen .....	1,0	1,0
2. Beschaffung von Schreib-, Rechen-, Druck- und sonstigen Maschinen ...	1,0	1,0
3. Unterhaltung .....	6,0	6,0
Zusammen	8,0	8,0

	1983	1984
	Tsd DM	Tsd DM
<b>Zu 14 11/517 01</b>		
1. Reinigung, Müllabfuhr usw., Be- und Entwässerung .....	16,0	4,5
2. Steuern und Abgaben .....	1,0	1,0
3. Geräte .....	2,0	2,0
4. Sonstige Hausbewirtschaftungskosten .....	1,0	1,0
Zusammen	20,0	8,5

1983 gegenüber 1982:

Weniger 10,0 Tsd DM infolge Übertragung nach 517 05.

**Zu 14 11/517 05**

	1983	1984
	Tsd DM	Tsd DM
1. Heizung .....	14,0	7,5
2. Beleuchtung und elektrische Kraft, Heizung durch Gas und Elektrizität	6,0	4,5
Zusammen	20,0	12,0

1983 gegenüber 1982:

10,0 Tsd DM mehr durch Übertragung von 517 01

10,0 Tsd DM mehr nach dem voraussichtlichen Bedarf

20,0 Tsd DM mehr

**Zu 14 11/518 01**

1983 gegenüber 1982:

Weniger 97,0 Tsd DM infolge Anpachtung des Internatsgebäudes und der ehemaligen Sonderschule.

1984 gegenüber 1983:

Mehr 97,0 Tsd DM infolge Zahlungen für ein volles Jahr.

	1983	1984
	Tsd DM	Tsd DM
<b>Zu 14 11/519 01</b>		
1. Unterhaltung der verwaltungseigenen Grundstücke und baulichen Anlagen einschl. Zubehör .....	-	-
2. Unterhaltung der gemieteten oder gepachteten Grundstücke und baulichen Anlagen einschl. Zubehör	2,5	2,5
Zusammen	2,5	2,5

**Zu 14 11/525 01**

Der Ansatz wird nach Bedarf aus 14 02/525 01 verstärkt.

	1983	1984
	Tsd DM	Tsd DM
<b>Zu 14 11/525 02</b>		
Für die Durchführung von Fachkursen sind vorgesehen:		
1. Vergütung der Gastdozenten .....	20,0	20,0
2. Reisekosten der Gastdozenten .....	30,0	30,0
3. Herstellung, Erwerb und Verbreitung von Lehrmaterial .....	30,0	30,0
4. Unterkunft und Verpflegung der Kursteilnehmer .....	165,0	165,0
5. Reisekosten für Kursteilnehmer	30,0	30,0
6. Kosten für Exkursionen und fremde Lehreinrichtungen .....	10,0	10,0
7. Herstellung und Versand von Programmen .....	15,0	15,0
Zusammen	300,0	300,0

**Zu 14 11/527 01**

Bestand an anerkannten Personenkraftwagen: 3 (3)

## 14 11 AKADEMIE FÜR NATURSCHUTZ UND LANDSCHAFTSPFLEGE

TITEL	FKZ	ZWECKBESTIMMUNG	1983	1984	A Soll 1982 B Ist 1981 C Ist 1980	1982 1981 1980
1	2	3	TSD. DM 4	TSD. DM 5	TSD. DM 6	
532 11-2	185	UMZUGS- UND VERLEGUNGSKOSTEN VON DIENSTSTELLEN <i>DIE MITTEL SIND ÜBERTRAGBAR.</i>	15,0	---	A C	15,0 2,4
546 69-7	185	VERMISCHTE VERWALTUNGS-AUSGABEN	2,0	2,0	A B C	3,0 0,9 0,2
547 01-7	185	AUSGABEN ZUR DURCHFÜHRUNG SPEZIELLER FACHAUFGABEN <i>DER ANSATZ KANN AUS 14 03 TG 72, 83 UM BIS ZU 100,0 TSD DM VERSTÄRKT WERDEN.</i>	75,0	75,0	A B C	30,0 45,1 47,2
547 02-6	185	SACHAUSGABEN AUS ANLASS DER SITZUNGEN DES PRÄSIDIUMS UND DES KURATORIUMS DER AKADEMIE	2,2	2,2	A B C	2,2 0,7 0,3
<b>BAUMASSNAHMEN</b>						
710 00-9	185	STAATLICHE HOCHBAUMASSNAHMEN (VGL. ANLAGE S)	-	-	A B	1.500,0 18,4
<b>SONSTIGE AUSGABEN FÜR INVESTITIONEN UND INVESTITIONSFÖRDERUNGSMASSNAHMEN</b>						
811 01-6	185	ERWERB VON DIENSTFAHRZEUGEN	---	---	A B C	--- 22,0 15,9
812 01-5	185	ERWERB VON GERÄTEN, AUSSTATTUNGS- UND AUSTRÜSTUNGS- GEGENSTÄNDEN VERPFLICHTUNGSERMÄCHT. 1983 TSD. DM 200,0 VERPFLICHTUNGSERMÄCHT. 1984 TSD. DM 120,0 <i>FÄLLIG FRÜHESTENS IM NÄCHSTEN HAUSHALTSJAHR.</i>	150,0	350,0	A B C	--- 21,2 31,5
813 01-4	185	ERSTAUSSTATTUNG DER BIBLIOTHEK	---	---	A B C	10,0 8,3 2,3
<b>TITELGRUPPEN</b>						
71 AUSGABEN AUS ZUSCHÜSSEN VON SONSTIGEN <i>TITEL DER TG GEGENSEITIG DECKUNGSFÄHIG. DIE AUSGABEBEFUGNIS BEMISST SICH NACH DER ISTEINNAHME BEI 282 01.</i>						
428 71-6	185	VERGÜTUNGEN UND LÖHNE	---	---	A	---
459 71-8	185	SONSTIGE PERSONALAUSGABEN UND PERSONALBEZOGENE SACHAUSGABEN	---	---	A	---
547 71-2	185	SÄCHLICHE VERWALTUNGS-AUSGABEN	---	---	A	---
812 71-0	185	ERWERB VON GERÄTEN, AUSSTATTUNGS- UND AUSTRÜSTUNGS- GEGENSTÄNDEN IM INLAND	---	---	A	---
817 71-5	185	ERWERB VON GERÄTEN, AUSSTATTUNGS- UND AUSTRÜSTUNGS- GEGENSTÄNDEN IM AUSLAND	---	---	A	---
<b>SUMME DER TITELGRUPPE</b>			-	-	A	
<b>GESAMTAUSGABEN</b>			1.849,8	2.164,7	A B C	3.058,3 1.382,5 1.316,6

## Erläuterungen

**Zu 14 11/532 11**

1984 gegenüber 1983:

Weniger 15,0 Tsd DM nach dem voraussichtlichen Bedarf.

	1983	1984
	Tsd DM	Tsd DM
<b>Zu 14 11/546 69</b>		
1. Unfallrenten und Entschädigungen usw. an Dritte .....	-	-
2. Bekanntmachungen in Tageszeitungen und sonstigen Bekanntmachungsblättern .....	1,0	1,0
3. Verlustentschädigungen .....	-	-
4. Auslagen für Vorstellungsreisen ....	0,5	0,5
5. Sonstige vermischte Ausgaben ....	0,5	0,5
Zusammen	2,0	2,0

**Zu 14 11/547 01**

Der Ansatz dient für Ausgaben zur Unterstützung von Forschungsaufgaben geeigneter wissenschaftlicher Einrichtungen und der Verbreitung wissenschaftlicher Erkenntnisse im Bereich von Naturschutz und Landschaftspflege.

Der Ansatz wird zur Durchführung von Fortbildungsveranstaltungen im Auftrag des Bayerischen Staatsministeriums für Landesentwicklung und Umweltfragen nach Bedarf aus 14 03 TG 72 und 83 verstärkt.

1983 gegenüber 1982:

Mehr 45,0 Tsd DM für die Durchführung eigener Forschungsvorhaben.

**Zu 14 11/547 02**

Der Ansatz ist bestimmt für Saalmieten, Gerätemieten, zusätzlichen Geschäftsbedarf, Bewirtungskosten etc.

**Zu 14 11/812 01**

Die Erstausrüstung des Lehrgebäudes erstreckt sich über drei Jahre.

	Tsd DM
Gesamtkosten .....	620,0
Haushaltsbetrag 1983 .....	150,0
Haushaltsbetrag 1984 .....	350,0
Vorbehalten .....	120,0

Die veranschlagten Mittel sind für die Erstausrüstung von Lehr- und Unterrichtsräumen, Archiv, Bibliothek, Labors etc. sowie die Beschaffung von Geräten, Ausstattungs- und Ausrüstungsgegenständen und einer Fernsprechnebenstellenanlage bestimmt.

Die Verpflichtungsermächtigungen sind notwendig, um Verpflichtungen zu Lasten künftiger Haushaltsjahre eingehen zu können.

**Zu 14 11/813 01**

Der Ansatz dient zur Abwicklung eines Ausgaberesstes.

**Zu 14 11/71**

Ob und in welcher Höhe ein Zuschuß gewährt wird, steht noch nicht fest.

## 14 11 AKADEMIE FÜR NATURSCHUTZ UND LANDSCHAFTSPFLEGE

TITEL	FKZ	ZWECKBESTIMMUNG	1983	1984	A Soll 1982	B Ist 1981	C Ist 1980
			TSD. DM	TSD. DM	TSD. DM		
1	2	3	4	5	6		
		<b>ABSCHLUSS</b>					
		VERWALTUNGSEINNAHMEN U. DGL.	8,0	46,0	A	44,0	C 0,2
		<b>GESAMTEINNAHMEN</b>	8,0	46,0	A	44,0	C 0,2
		PERSONAL AUSGABEN	940,1	997,5	A	742,6	B 848,2
					C	747,8	
		SÄCHLICHE VERWALTUNGS AUSGABEN	759,7	817,2	A	805,7	B 464,4
					C	519,1	
		BAUMASSNAHMEN	-	-	A	1.500,0	B 18,4
		SONSTIGE SACHINVESTITIONEN	150,0	350,0	A	10,0	B 51,5
					C	49,7	
		<b>GESAMTAUSGABEN</b>	1.849,8	2.164,7	A	3.058,3	B 1.382,5
					C	1.316,6	
		<b>ZUSCHUSS</b>	1.841,8	2.118,7	A	3.014,3	B 1.382,5
					C	1.316,4	

TITEL	FKZ	ZWECKBESTIMMUNG	1983	1984	A Soll 1982	B Ist 1981	C Ist 1980
			TSD. DM	TSD. DM	TSD. DM		
1	2	3	4	5	6		
		<b>ABSCHLUSS EPL. 14</b>					
		VERWALTUNGSEINNAHMEN U. DGL.	6.100,3	6.132,3	A	2.534,8	
					B	3.015,9	
					C	3.058,8	
		ZUWEISUNGEN UND ZUSCHÜSSE MIT AUSNAHME FÜR INVESTITIONEN	105,0	220,0	A	347,5	
					B	2.520,5	
					C	2.591,8	
		ZUWEISUNGEN UND ZUSCHÜSSE FÜR INVESTITIONEN, BESONDERE FINANZIERUNGSEINNAHMEN	1.411,1	2.380,5	A	467,5	
					B	1.470,5	
					C	29,7	
		<b>GESAMTEINNAHMEN</b>	7.616,4	8.732,8	A	3.349,8	
					B	7.006,9	
					C	5.680,3	
		PERSONALAUSGABEN	64.614,4	67.004,5	A	66.331,5	
					B	61.746,3	
					C	58.064,0	
		SÄCHLICHE VERWALTUNGS-AUSGABEN	22.124,0	21.993,1	A	23.670,0	
					B	18.344,1	
					C	16.694,6	
		ZUWEISUNGEN UND ZUSCHÜSSE MIT AUSNAHME FÜR INVESTITIONEN	5.891,0	6.891,0	A	6.130,0	
					B	3.674,8	
					C	3.448,7	
		VERPFLICHTUNGSERMÄCHT. 1983 TSD. DM	100,0				
		VERPFLICHTUNGSERMÄCHT. 1984 TSD. DM	100,0				
		BAUMASSNAHMEN	16.440,0	12.700,0	A	9.585,0	
					B	6.795,4	
					C	3.859,9	
		VERPFLICHTUNGSERMÄCHT. 1983 TSD. DM	14.400,0				
		VERPFLICHTUNGSERMÄCHT. 1984 TSD. DM	3.000,0				
		SONSTIGE SACHINVESTITIONEN	3.470,7	5.037,2	A	3.168,4	
					B	4.040,5	
					C	3.898,1	
		VERPFLICHTUNGSERMÄCHT. 1983 TSD. DM	1.923,2				
		VERPFLICHTUNGSERMÄCHT. 1984 TSD. DM	2.000,0				
		INVESTITIONSFÖRDERUNGSMASSNAHMEN	130.021,0	124.071,0	A	139.700,0	
					B	115.372,2	
					C	109.867,6	
		VERPFLICHTUNGSERMÄCHT. 1983 TSD. DM	63.570,0				
		VERPFLICHTUNGSERMÄCHT. 1984 TSD. DM	63.570,0				
		BESONDERE FINANZIERUNGS-AUSGABEN	199,0	202,0	A	234,9	
					B	154,8	
					C	44,7	
		<b>GESAMTAUSGABEN</b>	242.760,1	237.898,8	A	248.819,8	
					B	210.128,1	
					C	195.877,6	
		VERPFLICHTUNGSERMÄCHT. 1983 TSD. DM	79.993,2				
		VERPFLICHTUNGSERMÄCHT. 1984 TSD. DM	68.670,0				
		<b>ZUSCHUSS</b>	235.143,7	229.166,0	A	245.470,0	
					B	203.121,2	
					C	190.197,3	

## ÜBERSICHT ÜBER DIE VERPFLICHTUNGSERMÄCHTIGUNGEN IM EINZELPLAN 14

KAPITEL	ZWECKBESTIMMUNG	1983		1984	
		HAUSHALTS- ANSATZ TSD. DM	VERPFLICHT.- ERMÄCHTIG. TSD. DM	HAUSHALTS- ANSATZ TSD. DM	VERPFLICHT.- ERMÄCHTIG. TSD. DM
1	2	3	4	5	6
<b>14 01</b>					
812 02	SICHERHEITSEINRICHTUNGEN	100,0	200,0	220,0	200,0
<b>14 03</b>					
	TG 71 LANDESENTWICKLUNG				
637 71	ERSTATTUNG VON VERWALTUNGS-AUSGABEN AN REGIONALE PLANUNGSVERBÄNDE	2.500,0	100,0	2.500,0	100,0
813 71	ERWERB VON SOFTWARE	260,0	55,0	110,0	55,0
	TG 72 FÖRDERUNG VON MASSNAHMEN DES NATURSCHUTZES UND DER LANDSCHAFTSPFLEGE				
893 72	ZUWEISUNGEN FÜR INVESTITIONEN AN SONSTIGE	3.745,0	3.000,0	3.745,0	3.000,0
	TG 73 FÖRDERUNG VON MASSNAHMEN FÜR FREIZEIT UND ERHOLUNG				
883 73	ZUWEISUNGEN FÜR INVESTITIONEN AN GEMEINDEN UND GEMEINDEVERBÄNDE	20.400,0	18.000,0	20.400,0	18.000,0
	TG 75 LUFTREINHALTUNG				
893 75	ZUWEISUNGEN FÜR INVESTITIONEN AN SONSTIGE	1.900,0	5.650,0	1.900,0	5.650,0
	TG 76 LÄRMSCHUTZ				
893 76	ZUWEISUNGEN FÜR INVESTITIONEN AN SONSTIGE	300,0	1.770,0	300,0	1.770,0
	TG 79 ABFALLWIRTSCHAFT				
883 79	ZUWEISUNGEN FÜR INVESTITIONEN AN GEMEINDEN UND GEMEINDEVERBÄNDE	32.100,0	35.000,0	30.000,0	35.000,0
	TG 82 UMWELTTECHNOLOGIE				
893 82	ZUWEISUNGEN FÜR INVESTITIONEN AN SONSTIGE		150,0		150,0
	TG 83 ALPEN- UND NATIONALPARK BERCHTESGADEN -FACHAUFGABEN-				
790 83	BAUMASSNAHMEN	400,0	500,0	400,0	500,0
<b>14 06</b>					
811 01	ERWERB VON DIENSTFAHRZEUGEN	46,0	18,2	50,2	
812 01	ERWERB VON GERÄTEN, AUSSTATTUNGS- UND AUSTRÜSTUNGS- GEGENSTÄNDEN	64,0		800,0	800,0
<b>14 07</b>					
	TG 74 AUSSENSTELLE WIELENBACH				
812 74	ERWERB VON GERÄTEN, MASCHINEN UND AUSSTATTUNGS- GEGENSTÄNDEN	35,0	400,0	660,0	300,0
<b>14 09</b>					
811 01	ERWERB VON DIENSTFAHRZEUGEN	266,7	300,0	390,0	275,0
812 03	AUSSTATTUNG DER CHEMISCHEN UND PHYSIKALISCHEN LABO- RATORIEN MIT GERÄTEN, AUSSTATTUNGS- UND AUSTRÜSTUNGS- GEGENSTÄNDEN SOWIE BESCHAFFUNG VON MESSEINRICHTUNGEN	310,0	300,0	330,0	200,0

## ÜBERSICHT ÜBER DIE VERPFLICHTUNGSERMÄCHTIGUNGEN IM EINZELPLAN 14

KAPITEL	ZWECKBESTIMMUNG	1983		1984	
		HAUSHALTS- ANSATZ TSD. DM	VERPFLICHT.- ERMÄCHTIG. TSD. DM	HAUSHALTS- ANSATZ TSD. DM	VERPFLICHT.- ERMÄCHTIG. TSD. DM
TITEL		3	4	5	6
812 04	AUSSTATTUNG DER STATIONÄREN LUFTHYGIENISCHEN LANDESÜBERWACHUNG MIT GERÄTEN, AUSSTATTUNGS- UND AUSRÜSTUNGSGEGENSTÄNDEN	700,0	350,0	700,0	
813 01	ERWERB VON SOFTWARE	100,0	100,0	100,0	50,0
14 11					
812 01	ERWERB VON GERÄTEN, AUSSTATTUNGS- UND AUSRÜSTUNGSGEGENSTÄNDEN	150,0	200,0	350,0	120,0
EPL. 14					
710 00	STAATLICHER HOCHBAU MIT GESAMTKOSTEN VON MEHR ALS 500,0 TSD.DM JE MASSNAHME (ANLAGE S)	16.000,0	13.900,0	12.300,0	2.500,0
	<b>SUMME DER VERPFLICHTUNGSERMÄCHTIGUNGEN:</b>		79.993,2		68.670,0

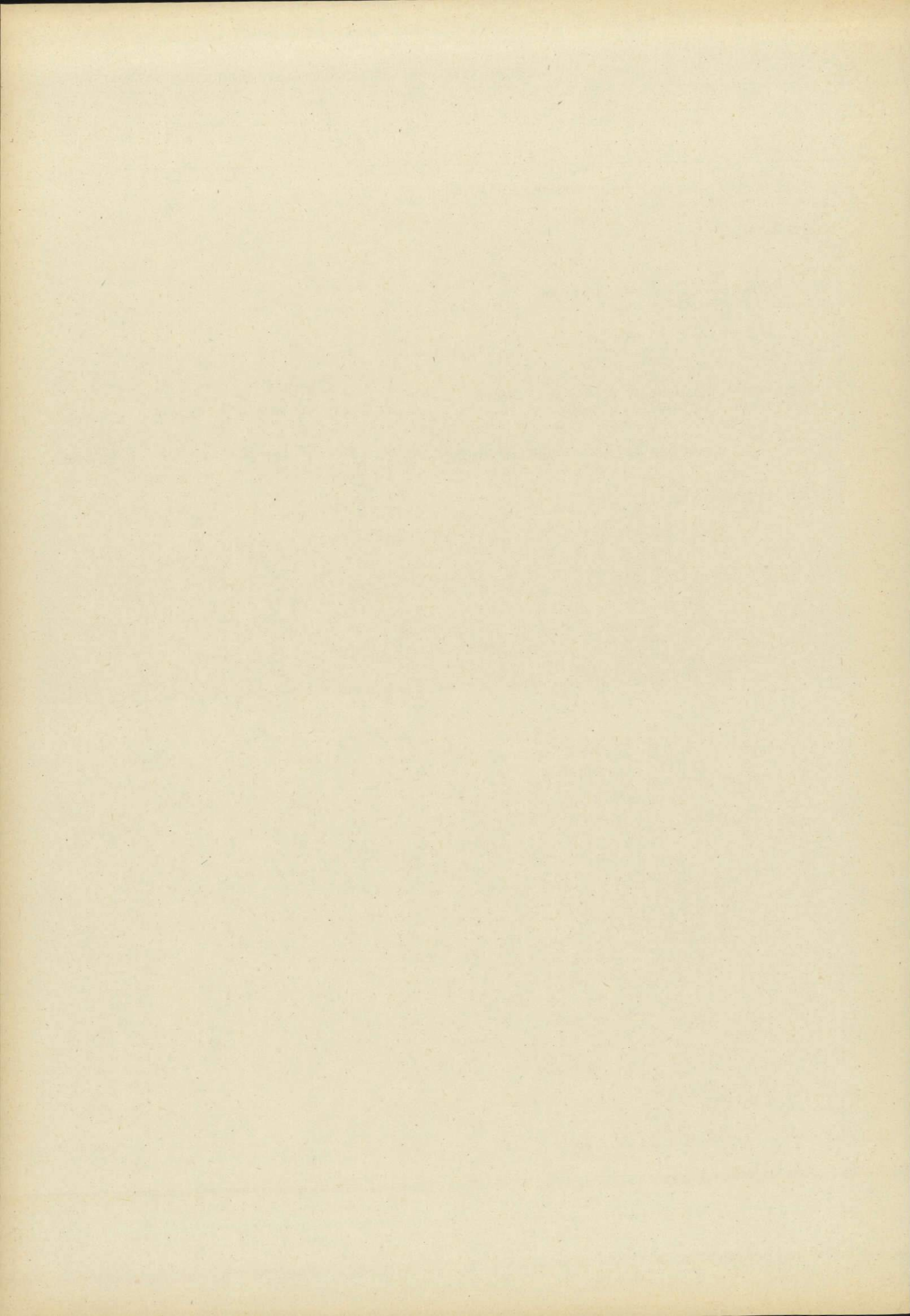

# Stellenplan

für den Geschäftsbereich des

Bayerischen Staatsministeriums  
für Landesentwicklung und Umweltfragen

– Einzelplan 14 –



## Erläuterungen

Zu- oder Abgang in BesGr, VergGr, LohnGr	1983	1984	Begründung
1	2	3	4

## Zu 14 01/422 01

## 1. Neue Stellen

A 16	Ministerialrat	+ 1	-	für Genehmigungsverfahren für die Errichtung und den Betrieb einer industriellen Wiederaufarbeitungsanlage kerntechnischer Abfälle
A 14	Oberregierungsrat	+ 1	-	für Genehmigungsverfahren für die Errichtung und den Betrieb einer industriellen Wiederaufarbeitungsanlage kerntechnischer Abfälle
A 13	Regierungsrat	+ 1	-	für Genehmigungsverfahren für die Errichtung und den Betrieb einer industriellen Wiederaufarbeitungsanlage kerntechnischer Abfälle
	Oberamtsrat	+ 1	-	für Genehmigungsverfahren für die Errichtung und den Betrieb einer industriellen Wiederaufarbeitungsanlage kerntechnischer Abfälle
A 9	Amtsinspektor	+ 1	-	für den Registratordienst
Zusammen 1		+ 5	-	

## 2. Stelleneinsparungen

A 14	Oberregierungsrat	-	- 1	Einsparung gemäß Art. 6 a Abs. 1 HG 1981/1982
A 13	Regierungsrat	-	- 1	Einsparung gemäß Art. 6 a Abs. 1 HG 1981/1982
A 10	Regierungsoberinspektor	-	- 1	Einsparung gemäß Art. 6 a Abs. 1 HG 1981/1982
A 7	Regierungsobersekretär	- 1	-	Einsparung gemäß Art. 6 a Abs. 1 HG 1981/1982
Zusammen 2		- 1	- 3	

## 3. Stellenumsetzungen

A 15	Regierungsdirektor	+ 1	-	Umsetzung von Kap. 14 05 Tit. 422 01
A 14	Oberregierungsrate	+ 2	-	Umsetzung von Kap. 14 05 Tit. 422 01
Zusammen 3		+ 3	-	

Insgesamt Zugang/Abgang + 7 - 3

## Leerstellen

## 1. Neue Stellen

A 15	Regierungsdirektoren	+ 2	-	Beurlaubung gemäß Art. 99 BayBG i.V.m. § 16 UrIV
A 14	Oberregierungsrat	+ 1	-	Beurlaubung gemäß Art. 99 BayBG i.V.m. § 16 UrIV
A 13	Regierungsrat	+ 1	-	Beurlaubung gemäß Art. 86 a BayBG
A 8	Regierungshauptsekretär	+ 1	-	Beurlaubung gemäß Art. 86 a BayBG
Zusammen 1		+ 5	-	

## 2. Stelleneinsparungen

B 3	Ministerialrat Zugleich Summe 2	- 1	-	Beendigung der Beurlaubung
-----	------------------------------------	-----	---	----------------------------

## 3. Stellenumsetzungen

A 12	Gartenamtsrat Zugleich Summe 3	+ 1	-	Umsetzung von Kap. 06 16
------	-----------------------------------	-----	---	--------------------------

Insgesamt Zugang/Abgang + 5 -

14 01

Ministerium

## Stellenplan

Titel	Bezeichnung	BesGr	Stellenzahl			Vermerke	
		VergGr	1983	1984	1982		
		LohnGr					
1	2	3	4	5	6	7	
425 01	<b>Angestellte</b>						
	Tarifliche Angestellte	I a	1	-	1		
		III	5	5	5		
		IV a	2	2	2		
		IV b	5	5	5		
		V a	3	2	3		
		V b	1	1	1		
		V c	17	17	17		
		VI b	28	27	28		
	(darunter Schreibkräfte)	VII	59 (38)	58 (38)	59 (38)		
	(darunter Schreibkräfte)	VIII	7 (3)	7 (3)	7 (3)		
	(darunter Schreibkräfte)	IX b	1 (1)	1 (1)	1 (1)		
		<b>Zusammen</b>		<b>129</b>	<b>125</b>	<b>129</b>	
		Abgang			4		
425 01	<b>Leerstellen</b>						
	Tarifliche Angestellte	VII	1	1	-	<b>Zweckbestimmung der Leerstelle:</b> Beurlaubung nach § 50 Abs. 2 BAT	
Zugang		1					
426 01	<b>Arbeiter (MTL II)</b>		<b>19</b>	<b>19</b>	<b>20</b>		
	Abgang		1				
<b>Gesamtübersicht</b>						<b>Übersicht über die neuen Stellen</b>	
Titel 422 01 Planmäßige Beamte			288	285	281		
Titel 425 01 Angestellte (darunter Schreibkräfte)			129 (42)	125 (42)	129 (42)		
<b>Personalsoll A</b> (ohne Leerstellen Titel 422 01)			<b>417</b>	<b>410</b>	<b>410</b>		
Ferner:							
Titel 426 01 Arbeiter Zugleich Personalsoll B			19	19	20		
						Wieder- aufarbeitung	
						7	
						1983	
						Stellen	
						1984	
						Stellen	
						Summe	
						Stellen	
						7	
						-	
						7	
						1	
						-1	
						-1	
						20	
						gemäß Art. 6a HG 1981/82	
<b>Summe</b>							
<b>Personalsoll A</b>						<b>7</b>	
						-	
						<b>7</b>	

## Erläuterungen

Zu- oder Abgang in BesGr, VergGr, LohnGr	1983	1984	Begründung
1	2	3	4

## Zu 14 01/425 01

## 2. Stelleneinsparungen

I a	-	- 1	Einsparung gemäß Art. 6a Abs. 1 HG 1981/1982
V a	-	- 1	Einsparung gemäß Art. 6a Abs. 1 HG 1981/1982
VI b	-	- 1	Einsparung gemäß Art. 6a Abs. 1 HG 1981/1982
VII	-	- 1	Einsparung gemäß Art. 6a Abs. 1 HG 1981/1982

Zusammen 2	-	- 4	
------------	---	-----	--

Insgesamt Zugang/Abgang	-	- 4	
-------------------------	---	-----	--

## Leerstellen

## 1. Neue Stellen

VII	+ 1	-	Beurlaubung nach § 50 Abs. 2 BAT
Zugleich Summe 1			

Insgesamt Zugang/Abgang	+ 1	-	
-------------------------	-----	---	--

## Zu 14 01/426 01

## 3. Stellenumsetzungen

Arbeiter	- 1	-	Umsetzung nach Kap. 14 07 Tit. 426 01
Zugleich Summe 3			

Insgesamt Zugang/Abgang	- 1	-	
-------------------------	-----	---	--

## Stellenplan

Titel	Bezeichnung	BesGr	Stellenzahl			Vermerke
		VergGr	1983	1984	1982	
		LohnGr				
1	2	3	4	5	6	7
422 01	<b>Planmäßige Beamte</b>					
	<b>Feste Gehälter</b>					
	Abteilungsdirektoren	B 2	2	2	3	
	<b>Aufsteigende Gehälter</b>					
	Leitende Regierungsdirektoren	A 16	14	14	13	
	Regierungsdirektoren	A 15	45	45	47	
	Oberregierungsräte	A 14	60	59	62	
	Regierungsräte	A 13	33	32	33	
	Oberamtsräte	A 13	2	2	2	
	Stellen gemäß § 2 Nr. 3 Buchst. c der V zu § 26 Abs. 4 Nr. 2 BBesG					
	Technische Oberamtsräte		4	4	4	
	Stellen gemäß § 2 Nr. 4 Buchst. a der V zu § 26 Abs. 4 Nr. 2 BBesG					
	Technische Amträte	A 12	5	5	5	
	Stellen gemäß § 2 Nr. 4 Buchst. a der V zu § 26 Abs. 4 Nr. 2 BBesG					
	Gartenamtsräte		6	6	7	
	Stellen gemäß § 2 Nr. 3 Buchst. c der V zu § 26 Abs. 4 Nr. 2 BBesG					
	Technische Amtmänner	A 11	18	18	18	
	Stellen gemäß § 2 Nr. 4 Buchst. a der V zu § 26 Abs. 4 Nr. 2 BBesG					
	Gartenamtmänner		13	13	13	
	Stellen gemäß § 2 Nr. 3 Buchst. c der V zu § 26 Abs. 4 Nr. 2 BBesG					
	Technische Oberinspektoren	A 10	12	12	12	
	Stellen gemäß § 2 Nr. 4 Buchst. a der V zu § 26 Abs. 4 Nr. 2 BBesG					
	<b>Zusammen</b>			<b>214</b>	<b>212</b>	<b>219</b>
Abgang			5	2		
<b>Leerstellen kw</b>						<b>Zweckbestimmung der Leerstellen:</b>
Oberregierungsrat	A 14		1	1	1	Beurlaubung nach § 16 UrIV
Regierungsrat	A 13		1	1	1	1 Stelle
Gartenoberinspektor	A 10		1	1	-	Beurlaubungen nach Art. 86 a BayBG
<b>Zusammen</b>			<b>3</b>	<b>3</b>	<b>2</b>	<b>2 Stellen</b>
Zugang			1			Zusammen
						<b>3 Stellen</b>
422 21	<b>Beamte auf Widerruf im Vorbereitungsdienst</b>					
Höherer technischer Dienst			4	4	5	
Abgang			1			
425 01	<b>Angestellte</b>					
Tarifliche Angestellte		I	1	1	1	<b>Zu VergGr I:</b> ku in VergGr II a
		III	2	2	2	
		IV a	3	3	3	
		IV b	3	3	3	
		V a	11	11	11	
		V c	6	6	6	
		VI b	13	13	13	
<b>Zusammen</b>			<b>39</b>	<b>39</b>	<b>39</b>	
<b>Leerstellen kw</b>						<b>Zweckbestimmung der Leerstelle:</b>
Tarifliche Angestellte		VI b	1	1	-	Beurlaubung nach § 50 Abs. 2 BAT
Zugang			1			
<b>Gesamtübersicht</b>						
Titel 422 01 Planmäßige Beamte			214	212	219	
Titel 422 21 Beamte auf Widerruf im Vorbereitungsdienst			4	4	5	
Titel 425 01 Angestellte			39	39	39	
<b>Personalsoll A</b> (ohne Leerstellen Titel 422 01)			<b>257</b>	<b>255</b>	<b>263</b>	

## Abteilungen für Landesentwicklung und Umweltfragen bei den Regierungen

## Erläuterungen

Zu- oder Abgang in BesGr, VergGr, LohnGr	1983	1984	Begründung
1	2	3	4

## Zu 14 05/422 01

## 3. Stellenumsetzungen

B 2	Abteilungsdirektor	- 1	-	Umsetzung nach Kap. 03 08 Tit. 422 01
A 16	Leitender Regierungsdirektor	+ 1	-	Umsetzung von Kap. 03 08 Tit. 422 01
A 15	Regierungsdirektoren	- 2	-	Umsetzung nach Kap. 14 01 Tit. 422 01, Umsetzung und Umwandlung nach Kap. 14 11 Tit. 425 01 (VergGr VII) und Tit. 426 01 (Arbeiter)
A 14	Oberregierungsräte	- 2	- 1	Umsetzung nach Kap. 14 01 Tit. 422 01 (1983), Umsetzung und Umwandlung nach Kap. 14 06 Tit. 426 01 (2 Arbeiter, 1984)
A 13	Regierungsrat	-	- 1	Umsetzung und Umwandlung nach Kap. 14 06 Tit. 426 01 (Arbeiter) und Kap. 14 11 Tit. 425 01 (VergGr VII)
A 12	Gartenamtsrat	- 1	-	Umsetzung und Umwandlung nach Kap. 14 07 Tit. 425 01 (VergGr VIb)
Zusammen 3		- 5	- 2	
Insgesamt Zugang/Abgang		- 5	- 2	

## Leerstellen

## 1. Neue Stellen

A 10	Gartenoberinspektor	+ 1	-	Sonderurlaub gemäß § 50 Abs. 2 BAT i.V.m. Art. 86a BayBG
Zugleich Summe 1				
Insgesamt Zugang/Abgang		+ 1	-	

## Zu 14 05/422 21

## 2. Stelleneinsparungen

	Referendar	- 1	-	Einsparung gemäß Art. 6a Abs. 1 HG 1981/1982
Zugleich Summe 2				
Insgesamt Zugang/Abgang		- 1	-	

## Zu 14 05/425 01

## Leerstellen

## 1. Neue Stellen

	VI b	+ 1	-	Sonderurlaub gemäß § 50 Abs. 2 BAT i.V.m. Art. 86a BayBG
Zugleich Summe 1				
Insgesamt Zugang/Abgang		+ 1	-	

## Stellenplan

Titel	Bezeichnung	BesGr	Stellenzahl			Vermerke	
		VergGr	1983	1984	1982		
1	2	LohnGr	3	4	5	6	7
422 01	<b>Planmäßige Beamte</b>						
	<b>Feste Gehälter</b>						
	Präsident	B 3	1	1	1		
	<b>Aufsteigende Gehälter</b>						
	Leitende Regierungsdirektoren	A 16	4	4	4		
	Regierungsdirektoren	A 15	14	14	14		
	Oberregierungsräte	A 14	17	17	17		
	Regierungsräte	A 13	10	10	10		
	Oberamtsrat	A 13	1	1	1		
	Technischer Oberamtsrat		1	1	1		
	Stelle gemäß § 2 Nr. 4 Buchst. a der V zu § 26 Abs. 4 Nr. 2 BBesG						
	Technische Amtsräte	A 12	2	2	2		
	Stellen gemäß § 2 Nr. 4 Buchst. a der V zu § 26 Abs. 4 Nr. 2 BBesG						
	Regierungsamtsträger	A 11	2	2	2		
	Technische Amtsträger		5	5	5		
Stellen gemäß § 2 Nr. 4 Buchst. a der V zu § 26 Abs. 4 Nr. 2 BBesG							
Regierungsinspektor	A 10	1	1	1			
Technische Inspektoren		3	3	3			
Stellen gemäß § 2 Nr. 4 Buchst. a der V zu § 26 Abs. 4 Nr. 2 BBesG							
Betriebsinspektor	A 9	1	1	1			
Regierungshauptsekretär	A 8	1	1	1			
Regierungssekretär	A 6	1	1	1			
<b>Zusammen</b>			<b>64</b>	<b>64</b>	<b>64</b>		
<b>Leerstellen kw</b>							
Oberregierungsräte	A 14		–	–	2		<b>Zweckbestimmung der Leerstellen:</b> Beurlaubung nach § 16 UrIV
425 01	<b>Angestellte</b>						
	Tarifliche Angestellte	I b	1	1	1		
		III	2	2	2		
		IV a	4	4	4		
		IV b	14	14	14		
		V a	3	3	3		
		V b	2	2	2		
		V c	1	1	1		
		VI a	1	1	1		
		VI b	15	15	15		
	(darunter Schreibkräfte)	VII	10	10	10		
	(darunter Schreibkräfte)	VIII	(2)	(2)	(2)		
			5	5	5		
		(3)	(3)	(3)			
<b>Zusammen</b>			<b>58</b>	<b>58</b>	<b>58</b>		
426 01	<b>Arbeiter (MTL II)</b>		<b>10</b>	<b>13</b>	<b>10</b>		
	Zugang			3			
<b>Gesamtübersicht</b>							
Titel 422 01 Planmäßige Beamte			64	64	64		
Titel 425 01 Angestellte			58	58	58		
(darunter Schreibkräfte)			(5)	(5)	(5)		
<b>Personalsoll A</b>			<b>122</b>	<b>122</b>	<b>122</b>		
(ohne Leerstellen Titel 422 01)							
Ferner:							
Titel 426 01 Arbeiter			10	13	10		
Zugleich Personalsoll B							
<b>Übersicht über die neuen Stellen</b>							
			1983	1984	Summe		
			Stellen	Stellen	Stellen		
Personal für den Betrieb des neuen Dienstgebäudes			–	3	3		

## Erläuterungen

Zu- oder Abgang in BesGr, VergGr, LohnGr	1983	1984	Begründung
1	2	3	4

## Zu 14 06/422 01

## Leerstellen

## 2. Stelleneinsparungen

A 14 Oberregierungsräte Zugleich Summe 2	- 2	-	wegen Beendigung der Beurlaubung gemäß § 16 UrlV
Insgesamt Zugang/Abgang	- 2	-	

## Zu 14 06/426 01

## 3. Stellenumsetzungen

Arbeiter Zugleich Summe 3	-	+ 3	Umsetzung und Umwandlung von Kap. 14 05 Tit. 422 01 (BesGr A 14, A 13)
Insgesamt Zugang/Abgang	-	+ 3	

## Stellenplan

Titel	Bezeichnung	BesGr	Stellenzahl			Vermerke	
		VergGr	1983	1984	1982		
1	2	LohnGr	3	4	5	6	7
<b>422 01</b>	<b>Planmäßige Beamte</b>						Zahl der Dienstwohnungen: 2
	<b>Aufsteigende Gehälter</b>						
	Leitende Regiergungsdirektoren	A 16	2	2	2		
	Regiergungsdirektoren	A 15	6	6	6		
	Oberregiergungsräte	A 14	8	8	8		
	Regiergungsräte	A 13	3	3	3		
	Technischer Oberamtsrat	A 13	1	1	1		
	Stelle gemäß § 2 Nr. 4 Buchst. a der V zu § 26 Abs. 4 Nr. 2 BBesG						
	Regiergungsamtsrat	A 12	1	1	1		
	Technische Amtsrate		2	2	2		
	Stellen gemäß § 2 Nr. 4 Buchst. a der V zu § 26 Abs. 4 Nr. 2 BBesG						
	Regiergungsamtsmann	A 11	1	1	1		
	Technische Amtsmänner		4	4	4		
	Stellen gemäß § 2 Nr. 4 Buchst. a der V zu § 26 Abs. 4 Nr. 2 BBesG						
	Technische Oberinspektoren	A 10	4	4	3		
	Stellen gemäß § 2 Nr. 4 Buchst. a der V zu § 26 Abs. 4 Nr. 2 BBesG						
	Regiergungshauptsekretär	A 8	1	1	1		
	Betriebshauptwart	A 5	1	1	1		
	Betriebshauptaufseher	A 4	2	2	2		
	<b>Zusammen</b>		<b>36</b>	<b>36</b>	<b>35</b>		
	Zugang		1				
<b>425 01</b>	<b>Angestellte</b>						
	Tarifliche Angestellte	IV a	1	1	1		
		IV b	2	2	2		
		V b	2	2	2		
		V c	10	10	10		
		VI b	7	7	6		
		VII	2	2	2		
	(darunter Schreibkräfte)		(1)	(1)	(1)		
		VIII	2	2	2		
	(darunter Schreibkräfte)		(1)	(1)	(1)		
		IX b	1	1	1		
	(darunter Schreibkräfte)		(1)	(1)	(1)		
	<b>Zusammen</b>		<b>27</b>	<b>27</b>	<b>26</b>		
	Zugang		1				
	<b>Leerstellen kw</b>					Zweckbestimmung der Leerstelle: Beurlaubung nach § 50 Abs. 2 BAT	
	Tarifliche Angestellte	V c	1	1	-		
	Zugang		1				
<b>426 01</b>	<b>Arbeiter (MTL II)</b>		<b>12</b>	<b>12</b>	<b>11</b>		
	Zugang		1				
	<b>Gesamtübersicht</b>					<b>Übersicht über die neuen Stellen</b>	
	Titel 422 01 Planmäßige Beamte		36	36	35		
	Titel 425 01 Angestellte (darunter Schreibkräfte)		27 (3)	27 (3)	26 (3)		
	<b>Personalsoll A</b>		<b>63</b>	<b>63</b>	<b>61</b>		
	Ferner:						
	Titel 426 01 Arbeiter		12	12	11		
	Zugleich Personalsoll B						
						Wieder- aufarbeitung	
						Seenforschung	
						<b>Zusammen</b>	
						1983 Stellen	
						1984 Stellen	
						Summe Stellen	
						1	
						-	
						1	
						2	
						3	
						-	
						3	

## Erläuterungen

Zu- oder Abgang in BesGr, VergGr, LohnGr	1983	1984	Begründung
1	2	3	4

**Zu 14 07/422 01****1. Neue Stellen**

A 10 Technischer Oberinspektor	+ 1	-	für Genehmigungsverfahren für die Errichtung und den Betrieb einer industriellen Wiederaufarbeitungsanlage kerntechnischer Abfälle
Zugleich Summe 1			

Insgesamt Zugang/Abgang

+ 1 -

**Zu 14 07/425 01****3. Stellenumsetzungen**

VI b	+ 1	-	Umsetzung und Umwandlung von Kap. 14 05 Tit. 422 01 (BesGr A 12)
Zugleich Summe 3			

Insgesamt Zugang/Abgang

+ 1 -

**Leerstellen****1. Neue Stellen**

V c	+ 1	-	Sonderurlaub gemäß § 50 Abs. 2 BAT i.V.m. Art. 86a BayBG
Zugleich Summe 1			

Insgesamt Zugang/Abgang

+ 1 -

**Zu 14 07/426 01****3. Stellenumsetzungen**

Arbeiter	+ 1	-	Umsetzung von Kap. 14 01 Tit. 426 01
Zugleich Summe 3			

Insgesamt Zugang/Abgang

+ 1 -

## Stellenplan

Titel	Bezeichnung	BesGr	Stellenzahl			Vermerke
		VergGr	1983	1984	1982	
		LohnGr				
1	2	3	4	5	6	7
422 01	<b>Planmäßige Beamte</b>					
	<b>a) Landesamt für Umweltschutz</b>					
	<b>Feste Gehälter</b>					
	Präsident	B 4	1	1	1	
	<b>Aufsteigende Gehälter</b>					
	Leitende Regierungsdirektoren	A 16	4	4	4	
	Leitende Baudirektoren		2	2	2	
	Leitender Forstdirektor		1	1	1	
	Regierungsdirektoren	A 15	17	17	17	
	Baudirektoren		4	4	4	
	Forstdirektor		1	1	1	
	Oberregierungsräte	A 14	22	22	22	
	Bauoberräte		6	6	6	
	Regierungsräte	A 13	13	13	13	
	Bauräte		2	2	2	
	Oberamtsrat	A 13	1	1	1	
	Stelle gemäß § 2 Nr. 3 Buchst. c der V zu § 26 Abs. 4 Nr. 2 BBesG					
	Technische Oberamtsräte		5	5	5	
	Stellen gemäß § 2 Nr. 4 Buchst. a der V zu § 26 Abs. 4 Nr. 2 BBesG					
	Regierungsamtsrat	A 12	1	1	1	
	Technische Amtsräte		11	11	11	
	Stellen gemäß § 2 Nr. 4 Buchst. a der V zu § 26 Abs. 4 Nr. 2 BBesG					
	Gartenamtsräte		4	4	4	
	Stellen gemäß § 2 Nr. 3 Buchst. c der V zu § 26 Abs. 4 Nr. 2 BBesG					
	Regierungsamtmänner	A 11	2	2	2	
	Technische Amtmänner		20	20	20	
	18 Stellen gemäß § 2 Nr. 4 Buchst. a der V zu § 26 Abs. 4 Nr. 2 BBesG					
	2 Stellen gemäß § 2 Nr. 3 Buchst. c der V zu § 26 Abs. 4 Nr. 2 BBesG					
	Gartenamtmänner		5	5	5	
	Stellen gemäß § 2 Nr. 3 Buchst. c der V zu § 26 Abs. 4 Nr. 2 BBesG					
	Regierungsoberinspektoren	A 10	2	2	2	
	Technische Oberinspektoren		22	21	21	
	Stellen gemäß § 2 Nr. 4 Buchst. a der V zu § 26 Abs. 4 Nr. 2 BBesG					
	Regierungsinspektoren	A 9	2	2	2	
	Betriebsinspektor	A9+AZ	1	1	1	
	Regierungshauptsekretär	A 8	1	1	1	
	Technische Hauptsekretäre		5	5	5	
	Regierungsobersekretäre	A 7	5	5	7	
	Technische Obersekretäre		4	4	1	
	Regierungssekretäre	A 6	2	2	2	
	Technischer Sekretär		1	1	1	
	Regierungsassistenten	A 5	1	1	2	
	Technischer Assistent		1	1	-	
	Oberamtsmeister	A 5	2	2	2	
	Amtsmeister	A 4	1	1	1	
	Hauptamtsgehilfe	A 3	1	1	1	
	<b>Zusammen a)</b>		<b>173</b>	<b>172</b>	<b>171</b>	
	Zugang		2			
	Abgang			1		
	<b>b) Rechenzentrum</b>					
	Oberamtsrat	A 13	1	1	1	
	Regierungsamtsrat	A 12	1	1	1	
	Regierungsamtmänner	A 11	2	2	2	
	Regierungsoberinspektor	A 10	1	1	1	
	<b>Zusammen b)</b>		<b>5</b>	<b>5</b>	<b>5</b>	
	<b>Insgesamt a) und b)</b>		<b>178</b>	<b>177</b>	<b>176</b>	
	Zugang		2			
	Abgang			1		

Die Stellen für das Rechenzentrum sind in der Laufbahn des gehobenen Dienstes gemäß § 3 Nr. 2 Buchst. a der V zu § 26 Abs. 4 Nr. 2 BBesG ausgebracht.

## Erläuterungen

Zu- oder Abgang in BesGr, VergGr, LohnGr	1983	1984	Begründung
1	2	3	4
<b>Zu 14 09/422 01 (Teil a)</b>			
<b>1. Neue Stellen</b>			
A 10 Technischer Oberinspektor	+ 1	-	für Genehmigungsverfahren für die Errichtung und den Betrieb einer industriellen Wiederaufarbeitungsanlage kerntechnischer Abfälle
A 7 Technischer Obersekretär	+ 1	-	für Genehmigungsverfahren für die Errichtung und den Betrieb einer industriellen Wiederaufarbeitungsanlage kerntechnischer Abfälle
Zusammen 1	+ 2	-	
<b>2. Stelleneinsparungen</b>			
A 10 Technischer Oberinspektor Zugleich Summe 2	-	- 1	Einsparung gemäß Art. 6a Abs. 1 HG 1981/1982
<b>4. Stellenumwandlungen</b>			
A 7 Technische Obersekretäre	+ 2	-	Umwandlung von BesGr A 7 (ROS)
A 7 Regierungsobersekretäre	- 2	-	Umwandlung nach BesGr A 7 (TOS)
A 5 Technischer Assistent	+ 1	-	Umwandlung von BesGr A 5 (RAssist)
A 5 Regierungsassistent	- 1	-	Umwandlung nach BesGr A 5 (TAssist)
Zusammen 4	-	-	
Insgesamt Zugang/Abgang	+ 2	- 1	



## Erläuterungen

Zu- oder Abgang in BesGr, VergGr, LohnGr	1983	1984	Begründung
1	2	3	4

## Zu 14 09/425 01 (Teil a)

## 2. Stelleneinsparungen

VII	-	-	1	Einsparung gemäß Art. 6a Abs. 1 HG 1981/1982
Zugleich Summe 2				
Insgesamt Zugang/Abgang	-	-	1	

## Stellenplan

Titel	Bezeichnung	BesGr	Stellenzahl			Vermerke												
		VergGr	1983	1984	1982													
		LohnGr																
1	2	3	4	5	6	7												
422 01	<b>Planmäßige Beamte</b>					Die ausgewiesenen Stellen dürfen auch mit Beamten anderer Fachrichtungen derselben Laufbahngruppe besetzt werden.												
	<b>Aufsteigende Gehälter</b>																	
	Leitender Regierungsdirektor	A 16	1	1	1													
	Regierungsdirektoren	A 15	2	2	2													
	Oberregierungsräte	A 14	3	3	3													
	Regierungsräte	A 13	2	2	2													
	Regierungsamtsrat	A 12	1	1	1													
	Gartenamtmann	A 11	1	1	1													
	Regierungsoberspektoren	A 10	2	2	2													
	Regierungsoberssekretäre	A 7	2	2	2													
	<b>Zusammen</b>		<b>14</b>	<b>14</b>	<b>14</b>													
	<b>Leerstellen kw</b>						<b>Zweckbestimmung der Leerstellen:</b> Beurlaubung nach § 16 UrIV											
	Regierungsdirektor	A 15	1	1	—													
	Oberregierungsrat	A 14	—	—	1													
<b>Zusammen</b>		<b>1</b>	<b>1</b>	<b>1</b>														
425 01	<b>Angestellte</b>																	
	Tarifliche Angestellte	VI b	1	1	1													
	(darunter Schreibkräfte)	VII	5	6	4													
	<b>Zusammen</b>		<b>6</b>	<b>7</b>	<b>5</b>													
	Zugang		1	1														
426 01	<b>Arbeiter (MTL II)</b>		2	2	1													
	Zugang		1															
<b>Gesamtübersicht</b>						<b>Übersicht über die neuen Stellen</b>												
Titel 422 01	Planmäßige Beamte		14	14	14													
Titel 425 01	Angestellte (darunter Schreibkräfte)		6 (1)	7 (1)	5 (1)													
<b>Personalsoll A</b> (ohne Leerstelle Titel 422 01)			<b>20</b>	<b>21</b>	<b>19</b>													
Ferner:																		
Titel 426 01	Arbeiter Zugleich Personalsoll B		2	2	1													
<b>Epl. 14</b>																		
<b>Gesamtübersicht</b>																		
Titel 422 01	Planmäßige Beamte		794	788	789													
Titel 422 21	Beamte auf Widerruf im Vorbereitungsdienst		4	4	5													
Titel 425 01	Angestellte (darunter Schreibkräfte)		323 (59,5)	319 (59,5)	321 (59,5)													
<b>Personalsoll A</b> (ohne Leerstellen Titel 422 01 und Stellen für abgeordnete Beamte Titel 422 31)			<b>1121</b>	<b>1111</b>	<b>1115</b>													
Ferner:																		
Titel 426 01	Arbeiter Zugleich Personalsoll B		60	63	59													
						<table border="1"> <thead> <tr> <th></th> <th>1983</th> <th>1984</th> <th>Summe</th> </tr> <tr> <th></th> <th>Stellen</th> <th>Stellen</th> <th>Stellen</th> </tr> </thead> <tbody> <tr> <td>Personal für neues Lehrgebäude</td> <td>2</td> <td>1</td> <td>3</td> </tr> </tbody> </table>		1983	1984	Summe		Stellen	Stellen	Stellen	Personal für neues Lehrgebäude	2	1	3
	1983	1984	Summe															
	Stellen	Stellen	Stellen															
Personal für neues Lehrgebäude	2	1	3															

## Erläuterungen

Zu- oder Abgang in BesGr, VergGr, LohnGr	1983	1984	Begründung
1	2	3	4

**Zu 14 11/422 01****Leerstellen****1. Neue Stellen**

A 15 Regierungsdirektor + 1 - Beurlaubung nach § 16 UrIV  
Zugleich Summe 1

**2. Stelleneinsparungen**

A 14 Oberregierungsrat - 1 - Beendigung der Beurlaubung  
Zugleich Summe 2

Insgesamt Zugang/Abgang - -

**Zu 14 11/425 01****3. Stellenumsetzungen**

VII + 1 + 1 Umsetzung und Umwandlung von Kap. 14 05 Tit. 422 01  
Zugleich Summe 3 (BesGr A 15, A 13)

Insgesamt Zugang/Abgang + 1 + 1

**Zu 14 11/426 01****3. Stellenumsetzungen**

Arbeiter + 1 - Umsetzung und Umwandlung von Kap. 14 05 Tit. 422 01  
Zugleich Summe 3 (BesGr A 15)

Insgesamt Zugang/Abgang + 1 -



**Sonderausweis**  
**der staatlichen Hochbaumaßnahmen**  
mit mehr als 500 000 DM Gesamtkosten im Einzelfall  
für den Bereich des  
**Epl. 14**

Die Anlage S enthält 5 Baumaßnahmen mit voraussichtlichen Gesamtkosten von 61,3 Mio DM. Bis einschl. 1981 wurden 13,7 Mio DM bewilligt. 1982 stehen – abzüglich gesperrter Beträge – 10,8 Mio DM zur Verfügung. Ab 1985 werden noch 7,5 Mio DM benötigt.

Die Baumaßnahmen sind kreditfinanziert.

Bei Baumaßnahmen mit geschätzten Gesamtkosten über 2 Mio DM werden die Höhe der künftigen jährlichen Haushaltsmehrbelastungen und – soweit nicht bereits in den Erläuterungen angegeben – die Höhe der Kosten der Ersteinrichtung gemäß Abschnitt F Nr. 2.1.3, 5.5 und 5.6 RLBau bei der Aufstellung der Haushaltsunterlage – Bau – ermittelt und mit dieser dem Ausschuß für den Staatshaushalt und Finanzfragen des Bayerischen Landtags anläßlich des Antrages auf Aufhebung des Sperrvermerkes zur Kenntnis gebracht.

**EPL.14 – STAATSMINISTERIUM FÜR LANDESENTWICKLUNG UND UMWELTFRAGEN  
ANLAGE S**

TITEL	FKZ	ZWECKBESTIMMUNG	1983 TSD. DM	1984 TSD. DM	A B C	Soll 1982 Ist 1981 1980 TSD. DM
1	2	3	4	5	6	
<b>14 01</b>		<b>MINISTERIUM</b>				
710 02-8	011	UMBAUARBEITEN IM DIENSTGEBÄUDE ROSENKAVALIERPLATZ 2 UND 3 UND ARABELLASTRASSE 1 VERPFLICHTUNGSERMÄCHT. 1983 TSD. DM 1.000,0 VERPFLICHTUNGSERMÄCHT. 1984 TSD. DM 900,0 <i>FÄLLIG FRÜHESTENS IM NÄCHSTEN HAUSHALTSJAHR.</i>	1.200,0	1.219,0	A B C	500,0 91,1 76,2
710 03-7	011	NEUBAU EINER TIEFGARAGE AM DIENSTGEBÄUDE ROSENKAVALIERPLATZ 2, 3 UND ARABELLASTRASSE 1 <i>DIE AUSGABEBEFUGNIS ERHÖHT SICH UM DIE ISTEINNAHME BEI 331 01.</i> VERPFLICHTUNGSERMÄCHT. 1983 TSD. DM 3.900,0 <i>FÄLLIG FRÜHESTENS IM NÄCHSTEN HAUSHALTSJAHR.</i>	4.000,0	2.081,0	A B C	1.100,0 86,4 149,0
		<b>SUMME KAPITEL 14 01</b>	5.200,0	3.300,0	A B C	1.600,0 177,5 225,2
		VERPFLICHTUNGSERMÄCHT. 1983 TSD. DM 4.900,0 VERPFLICHTUNGSERMÄCHT. 1984 TSD. DM 900,0				
<b>14 06</b>		<b>GEOLOGISCHES LANDESAMT</b>				
710 01-8	179	NEUBAU EINES DIENSTGEBÄUDES VERPFLICHTUNGSERMÄCHT. 1983 TSD. DM 6.000,0 VERPFLICHTUNGSERMÄCHT. 1984 TSD. DM 1.000,0 <i>FÄLLIG FRÜHESTENS IM NÄCHSTEN HAUSHALTSJAHR.</i>	8.300,0	6.000,0	A B C	4.000,0 4.587,2 153,9
		<b>ZUGLEICH SUMME KAPITEL 14 06</b>				
<b>14 07</b>		<b>LANDESANSTALT FÜR WASSERFORSCHUNG</b>				
710 01-6	173	UM- UND AUSBAU DER ABTEILUNG WIELENBACH VERPFLICHTUNGSERMÄCHT. 1983 TSD. DM 3.000,0 VERPFLICHTUNGSERMÄCHT. 1984 TSD. DM 600,0 <i>FÄLLIG FRÜHESTENS IM NÄCHSTEN HAUSHALTSJAHR.</i>	2.500,0	3.000,0	A B C	1.500,0 1.943,0 3.000,0
		<b>ZUGLEICH SUMME KAPITEL 14 07</b>				
<b>14 11</b>		<b>AKADEMIE FÜR NATURSCHUTZ UND LANDSCHAFTSPFLEGE</b>				
710 01-8	185	NEUBAU EINES LEHRTRAKTES UND UMBAU DES 2. OBERGE- SCHOSSES DES ÄMTERGEBÄUDES TITTMONINGER STRASSE 32 IN LAUFEN	---	---	A B	1.500,0 18,4
		<b>ZUGLEICH SUMME KAPITEL 14 11</b>				
		<b>SUMME ANLAGE S EPL. 14</b>	16.000,0	12.300,0	A B C	8.600,0 6.726,1 3.379,1
		VERPFLICHTUNGSERMÄCHT. 1983 TSD. DM 13.900,0 VERPFLICHTUNGSERMÄCHT. 1984 TSD. DM 2.500,0				

## Erläuterungen

**Zu 14 01/710 02**

Gesamtkosten	6 035,0 Tsd DM	
laut baufachlicher Festsetzung vom 20.5.1983.		
Bis einschl. 1981 bewilligt:	1 257,5 Tsd DM, verausgabt:	748,9 Tsd DM
Ab 1985 noch benötigt:	1 858,4 Tsd DM.	

Die Mittel sind vorgesehen für die weitgehende Fertigstellung der Umbaumaßnahmen im Dienstgebäude Rosenkavalierplatz 2/3 und Arabellastraße 1 nach Auszug der Bayerischen Hypotheken- und Wechselbank.

**Zu 14 01/710 03**

Gesamtkosten	9 590,0 Tsd DM	
laut baufachlicher Festsetzung vom 5.11.1980.		
Bis einschl. 1981 bewilligt:	1 229,0 Tsd DM, verausgabt:	235,4 Tsd DM.
Ab 1985 noch benötigt:	- Tsd DM.	

Die Baumaßnahme wurde 1982 begonnen und kann mit den veranschlagten Ansätzen fertiggestellt werden. Die Tiefgarage soll gleichzeitig als Schutzraum ausgestattet werden. Hierfür sind in den o. g. Gesamtkosten 2 535,0 Tsd DM enthalten, davon Bundesanteil voraussichtlich 1 870,0 Tsd DM.

Die zu erwartenden Bundeszuschüsse 1984 (Einnahmen bei 331 01) erhöhen die Ausgabebefugnis.

**Zu 14 06/710 01**

Gesamtkosten	26 200,0 Tsd DM	
laut baufachlicher Festsetzung vom 21.9.1982.		
Bis einschl. 1981 bewilligt:	6 677,6 Tsd DM, verausgabt:	4 856,4 Tsd DM
Ab 1985 noch benötigt:	1 222,0 Tsd DM.	

Der Neubau kann mit den veranschlagten Ansätzen nahezu fertiggestellt werden.

**Zu 14 07/710 01**

Gesamtkosten	13 915,0 Tsd DM	
laut baufachlicher Festsetzung vom 2.11.1982.		
Bis einschl. 1981 bewilligt:	4 423,8 Tsd DM, verausgabt:	6 171,8 Tsd DM
Ab 1985 noch benötigt:	548,2 Tsd DM.	

Mit den Ansätzen wird die Maßnahme weitgehend fertiggestellt.

**Zu 14 11/710 01**

Gesamtkosten	5 600,0 Tsd DM	
laut baufachlicher Festsetzung vom 29.4.1981.		
Bis einschließlich 1981 bewilligt:	132,8 Tsd DM, verausgabt:	18,4 Tsd DM
Ab 1985 noch benötigt:	3 967,2 Tsd DM.	

Gemäß Beschluß des Bayerischen Landtags vom 20. September 1978 erhält die Akademie zur Erfüllung der ihr übertragenen Aufgaben und zur Sicherstellung eines reibungslosen Dienstablaufs die erforderlichen räumlichen Voraussetzungen. Die Baumaßnahme wird nicht ausgeführt, wenn der Akademie ein vom Landkreis angebotenes Schulgebäude zur Verfügung gestellt werden kann. Die hierzu laufenden Verhandlungen sind noch nicht abgeschlossen.

