

Freistaat Bayern

Haushaltsplan
1987/1988

Einzelplan 02

für den Geschäftsbereich

des Bayerischen Ministerpräsidenten
und der Staatskanzlei

Inhalt

Vorwort	Seite	3
Allgemeine Erläuterungen zur Veranschlagung der Haushaltsmittel 1987 und 1988		5
Kapitel 02 01 Ministerpräsident und Staatskanzlei		6
Kapitel 02 02 Sammelansätze für den Gesamtbereich des Epl. 02		14
Kapitel 02 03 Allgemeine Bewilligungen		22
Kapitel 02 04 Landeszentrale für politische Bildungsarbeit		28
Kapitel 02 06 Landesbeauftragter für den Datenschutz		34
Kapitel 02 07 Haus der Bayerischen Geschichte		38
Abschluß		47
Übersicht Verpflichtungsermächtigungen		48
Anlage S Sonderausweis der staatlichen Hochbaumaßnahmen mit mehr als 750 000 DM Gesamtkosten im Einzelfall für den Bereich des Epl. 02 ...		49
Stellenplan		53

Vorwort zum Einzelplan 02 Ministerpräsident und Staatskanzlei

A. Aufgaben und Aufbau der Verwaltung in den wichtigsten Grundzügen

Zur Unterstützung des Ministerpräsidenten und der Staatsregierung in ihren verfassungsmäßigen Aufgaben besteht eine **Staatskanzlei**. Vorgänger der Bayerischen Staatskanzlei war das „Staatsministerium des Königl. Hauses und des Äußern“, ab 1. Januar 1919 das „Staatsministerium des Äußern“.

Der Aufgabenkreis der Staatskanzlei umfaßt insbesondere die Bearbeitung der in § 1 der Verordnung über die Geschäftsverteilung der Bayerischen Staatsregierung (BayRS 1102-2-S) genannten Angelegenheiten. Hierzu zählen u.a. auch die Belange der Geschäftsstelle des **Landespersonalausschusses**, der **Landeszentrale für politische Bildungsarbeit** und des **Landesbeauftragten für den Datenschutz**. Der Staatskanzlei ist ferner das **Haus der Bayerischen Geschichte** angegliedert.

B. Wesentliche organisatorische Änderungen gegenüber dem Vorjahr

sind nicht eingetreten.

C. Gliederung der Einnahmen und Ausgaben

1. Eine Einzelaufgliederung der Einnahmen und Ausgaben des Einzelplans nach ökonomischen Gesichtspunkten sowie des Zuschußbedarfs enthält der **Einzelplanabschluß** (S. 47).

Die Gesamtausgaben entwickeln sich danach wie folgt:

	-in Mio DM-		
	1986	1987	1988
Gesamtausgaben	62,3	69,4	92,3
davon Personalausgaben	23,1	25,9	27,9

2. Gliederung der Ausgaben nach großen Gruppen (ohne Personalausgaben)

	1987 DM	1988 DM	1986 DM
I. Sächliche Verwaltungsausgaben			
1. Repräsentative Verpflichtungen der Staatsregierung	2 800 000	3 000 000	2 300 000
2. Öffentlichkeitsarbeit der Staatsregierung und der Staatskanzlei	3 600 000	3 800 000	3 372 000
3. Herausgabe des Gesetz- und Verordnungsblatts	420 000	450 000	517 000
4. Fortbildungslehrgänge für Führungskräfte der Verwaltung	250 000	250 000	250 000
5. Arbeitsgemeinschaften Alpenländer	105 000	175 000	105 000
6. Sacharbeit der Landeszentrale für politische Bildungsarbeit	2 805 000	2 805 000	2 805 000
7. Kosten der Datenverarbeitung	566 100	990 200	346 500
8. Landesbeauftragter für den Datenschutz	219 000	219 000	223 500
9. Haus der Bayerischen Geschichte	2 542 000	2 815 400	1 672 500
10. Sonstige sächliche Verwaltungsausgaben	5 423 500	5 744 500	4 672 500
Zusammen	18 730 600	20 249 100	16 264 000
II. Zuweisungen und Zuschüsse mit Ausnahme für Investitionen			
1. Zuwendungen bei Katastrophen und in sonstigen außerordentlichen Notfällen ...	50 000	50 000	50 000
2. Zuwendungen und Zuschüsse der Staatsregierung	1 030 000	1 030 000	790 000
3. Zuschüsse im Rahmen der Sacharbeit der Landeszentrale für politische Bildungsarbeit	1 073 500	1 073 500	965 000
4. Maßnahmen für gesamtdeutsche Angelegenheiten	410 000	410 000	410 000
5. Sonstige Zuweisungen und Zuschüsse	154 800	154 800	151 700
Zusammen	2 718 300	2 718 300	2 366 700
III. Baumaßnahmen			
Hochbaumaßnahmen mit mehr als 750 000 DM Gesamtkosten im Einzelfall	20 000 000	40 000 000	20 000 000
IV. Sonstige Ausgaben für Investitionen und Investitionsförderungsmaßnahmen			
1. Anschaffung von Dienstfahrzeugen	220 000	415 000	150 000
2. Erwerb von Geräten und Ausstattungsgegenständen	302 200	127 000	127 000
3. Erwerb von EDV-Geräten und -Programmen	1 254 800	528 500	20 000
Zusammen	1 777 000	1 070 500	297 000
V. Besondere Finanzierungsausgaben			
Kosten für Rechen-Computer-Zeiten auf EDV-Anlagen der Staatsverwaltung	279 100	381 300	265 500
VI. Verpflichtungsermächtigungen			
	70 000 000	35 000 000	70 000 000

D. Personalsoll

Eine Gesamtübersicht über das Personalsoll A (gebundene Stellen) und das Personalsoll B (sonstige Stellen) enthält die **Gesamtübersicht zum Stellenplan** (S. 64). Die Gesamtübersicht ist insbesondere nach Stellen für Beamte, Angestellte und Arbeiter gegliedert.

Allgemeine Erläuterungen zur Veranschlagung der Haushaltsmittel 1987 und 1988

Die veranschlagten Einnahmen und Ausgaben sind gemäß Art. 17 BayHO und VV Nr. 2 hierzu grundsätzlich einzeln erläutert. Die nachfolgenden allgemeinen Erläuterungen dienen insbesondere zur Vermeidung von Wiederholungen bei einer Vielzahl der in Betracht kommenden Titel:

1. Geringfügige Änderungen (Minderungen oder Erhöhungen) gegenüber dem Vorjahr sind aus Vereinfachungsgründen grundsätzlich nicht erläutert. Als geringfügig gelten dabei
 - 1.1 Änderungen bis einschließlich 10 000 DM,
 - 1.2 Änderungen unter 10 v.H. des Vorjahresansatzes, soweit der Änderungsbetrag 40 000 DM nicht überschreitet.
2. Bei den Titeln 421 0. (Bezüge des Ministerpräsidenten und des Staatsministers), 422 0. (Bezüge der planmäßigen Beamten), 422 1. (Bezüge der Beamten zur Anstellung), 422 2. (Anwärterbezüge), 422 3. (Bezüge der abgeordneten Beamten), 425 0. (Vergütungen der Angestellten) sowie 426 0. bis 426 2. (Löhne der Arbeiter) sind Betragsänderungen nicht erläutert, soweit sie ausschließlich auf Besoldungs- oder Tarifierhöhungen und Stellenänderungen beruhen.
3. Bei Titel 451 0. (Zuschüsse zur Gemeinschaftsverpflegung) sind die Ausgaben nach dem voraussichtlichen Bedarf, höchstens jedoch für 215 Tage, bei einem Tagessatz von 1 DM je Bediensteten veranschlagt. Zuschüsse für Gemeinschaftsveranstaltungen sind nicht veranschlagt.
4. Die im Stellenplan enthaltenen Amtsbezeichnungen für Beamte entsprechen den Bestimmungen des Bundesbesoldungsgesetzes und des Bayerischen Besoldungsgesetzes. Weibliche Beamte führen, soweit möglich, die Amtsbezeichnung in weiblicher Form, ohne daß dies im einzelnen im Stellenplan aufgeführt ist (vgl. Vorbemerkung Nr. 1 Abs. 1 zu den BBesO A und B und Nr. 1 zur BBesO R sowie Vorbemerkung Nr. 1 Satz 2 zu den BayBesO). Bei den im Stellenplan für das Jahr 1986 angegebenen Stellenzahlen sind die Stellenplanüberleitung gemäß Art. 6 Abs. 7 Haushaltsgesetz 1985/1986 (Stellenhebungen für den einfachen Dienst) sowie die Stellenhebungen bereits berücksichtigt, die gemäß § 6 Satz 2 des Zehnten Gesetzes zur Änderung beamtenrechtlicher Vorschriften vom 3. August 1986 (GVBl S. 205) als bewilligt gelten.
5. Die Hochbaumaßnahmen mit mehr als 750 000 DM (bisher: 500 000 DM) Gesamtkosten sind im einzelnen in der Anlage S dargestellt und erläutert.
6. Soweit bei Verpflichtungsermächtigungen im Haushaltsplan keine Jahresbeträge angegeben sind (vgl. Art. 16 Satz 2 BayHO), dürfen entsprechende Verpflichtungen frühestens zu Lasten des jeweils folgenden Haushaltsjahres eingegangen werden.
7. Hinweise zu den Zweckbestimmungsseiten:

Die Zweckbestimmungsseiten wurden wie in den Vorjahren zur Verfahrensbeschleunigung im ADV-Verfahren erstellt und im Lichtsatzverfahren umgesetzt.

Dabei wurden

 - 7.1 die Gruppierungsnummern der neu ausgebrachten Titel unterstrichen,
 - 7.2 bei wegfallenden Titeln in der Betragsspalte drei Sterne (***) ausgedruckt,
 - 7.3 im Kapitel- bzw. Einzelplanabschluß die Ausgaben der Hauptgruppe 8 nach »Sonstige Sachinvestitionen« (Obergruppen 81 und 82) und »Investitionsförderungsmaßnahmen« (Obergruppen 83 bis 89) getrennt,
 - 7.4 beim Einzelplanabschluß auch die Verpflichtungsermächtigungen mit erfaßt und
 - 7.5 bei den Hochbauausgaben der Anlage S im jeweiligen Kapitel eine fiktive Haushaltsstelle »710 00« verwendet; die Einzelaufschlüsselung auf die zutreffenden Titel (710 01 bis 748 69) ergibt sich aus der Anlage S.

TITEL	FKZ	ZWECKBESTIMMUNG	1987	1988	A Soll 1986	B Ist 1985	C Ist 1984
1	2	3	TSD. DM	TSD. DM	TSD. DM		
			4	5	6		
EINNAHMEN							
VERWALTUNGSEINNAHMEN U. DGL.							
111 01-9	011	GEBÜHREN, BEITRÄGE, TARIFLICHE UND GEBÜHRENARTIGE ENTGELTE	---	---	A	---	
113 01-7	011	ERLÖSE AUS DEM VERKAUF VON GEGENSTÄNDEN	10,0	10,0	A	5,0	
					B	13,9	
					C	14,6	
119 01-1	011	EINNAHMEN AUS VERÖFFENTLICHUNGEN <i>VGL. VERMERK ZU 531 01.</i>	600,0	630,0	A	660,0	
					B	514,1	
					C	514,4	
119 49-5	011	VERMISCHTE EINNAHMEN	8,0	8,0	A	8,0	
					B	7,7	
					C	11,7	
124 01-4	011	EINNAHMEN AUS VERMIETUNG, VERPACHTUNG UND NUTZUNG	36,0	36,0	A	16,0	
					B	36,3	
					C	21,8	
GESAMTEINNAHMEN			654,0	684,0	A	689,0	
					B	572,0	
					C	562,5	
AUSGABEN							
PERSONALAUSGABEN							
412 01-5	011	AUFWANDSENTSCHÄDIGUNGEN UND SITZUNGSGELDER FÜR DIE MITGLIEDER DES LANDESPERSONALAUSSCHUSSES	23,0	23,0	A	23,0	
					B	19,0	
					C	17,4	
421 01-4	011	BEZÜGE DES MINISTERPRÄSIDENTEN UND DES STAATSMINISTERS	531,6	550,3	A	487,7	
					B	478,3	
					C	464,9	
422 01-3	011	BEZÜGE DER PLANMÄSSIGEN BEAMTEN	10.562,0	11.753,0	A	8.993,0	
					B	9.190,4	
					C	8.842,5	
422 31-7	011	BEZÜGE DER ABGEORDNETEN BEAMTEN	702,0	727,0	A	1.146,0	
					B	1.085,6	
					C	967,2	
422 41-5	011	MEHRARBEITSVERGÜTUNGEN FÜR BEAMTE	---	---	A	---	
					B	4,2	
					C	4,0	
425 01-0	011	VERGÜTUNGEN DER ANGESTELLTEN	6.995,0	7.297,0	A	6.460,0	
					B	6.372,4	
					C	6.405,2	
425 11-8	011	VERGÜTUNGEN FÜR SONSTIGE HILFSLEISTUNGEN DURCH ANGESTELLTE	---	---	A	35,0	
					B	41,3	
					C	23,3	
425 41-2	011	ÜBERSTUNDENVERGÜTUNGEN FÜR ANGESTELLTE	---	---	A	---	
					B	61,5	
					C	65,5	
426 01-9	011	LÖHNE DER ARBEITER	1.523,9	1.574,5	A	1.596,7	
					B	1.542,4	
					C	1.487,5	

Erläuterungen

	1987	1988
	Tsd DM	Tsd DM
Zu 02 01/119 01		
1. Vertragsmäßige Ablieferung des staatlichen Anteils an den Bezugsgebühren der "Bayerischen Staatszeitung" durch den Verlag Bayerische Staatszeitung GmbH	150,0	150,0
2. Herausgabe des Gesetz- und Verordnungsblatts	450,0	480,0
Zusammen	600,0	630,0

1987 gegenüber 1986:

Weniger 60,0 Tsd DM nach dem voraussichtlichen verminderten Anfall.

	1987	1988
	Tsd DM	Tsd DM
Zu 02 01/124 01		
1. Einnahmen aus Dienst- und Werkdienstwohnungen (einschl. der Kostenbeiträge für Beleuchtung, Feuerung, Heizung, Wasser u. dgl.)	15,5	15,5
2. Einnahmen aus Vermietung, Verpachtung und Nutzung von Grundstücken, Gebäuden, Wohnungen u. dgl.	20,0	20,0
3. Einnahmen aus der Benutzung verwaltungseigener Geräte, Fahrzeuge usw.	0,5	0,5
4. Sonstige Einnahmen	-	-
Zusammen	36,0	36,0

1987 gegenüber 1986:

Mehr 20,0 Tsd DM infolge Neuanspruchs auf Nutzungsent-schädigungen.

Zu 02 01/421 01

Amtsgehalt und Wohnungsent-schädigung einschl. Zulagen und Zuwendungen.

	1987	1988
	Tsd DM	Tsd DM
Davon		
Dienstaufwandsentschädigungen	65,8	68,0

Zu 02 01/422 01

Bezüge einschl. Zulagen und Zuwendungen.

	1987	1988
	Tsd DM	Tsd DM
Davon		
Aufwandsentschädigungen	50,0	50,0

Zu 02 01/422 31

Bezüge einschl. Zulagen und Zuwendungen.

Zu 02 01/422 41 (und 425 41)

Leertitel für den rechnermäßigen Nachweis der bei Kap. 02 02 Titel 422 41 bzw. 425 41 veranschlagten Ausgaben gemäß FMBek vom 8. Februar 1977 (FMBl S. 94).

Zu 02 01/425 01

Vergütungen einschl. Zulagen und Zuwendungen sowie Landesanteil zur Sozialversicherung und Umlage zur Zusatzversorgung.

	1987	1988
	Tsd DM	Tsd DM
Davon		
Aufwandsentschädigungen	5,5	5,5

Zu 02 01/425 11

1987 gegenüber 1986:

Weniger 35,0 Tsd DM infolge Übertragung nach Kap. 02 02 Tit. 425 11.

Zu 02 01/426 01

Löhne einschl. Zulagen und Zuwendungen sowie Landesanteil zur Sozialversicherung und Umlage zur Zusatzversorgung.

02 01 MINISTERPRÄSIDENT UND STAATSKANZLEI

TITEL	FKZ	ZWECKBESTIMMUNG	1987	1988	A Soll 1986	1985
			TSD. DM	TSD. DM	B Ist 1985	C Ist 1984
1	2	3	4	5	TSD. DM	
						6
427 01-8	011	BESCHÄFTIGUNGSENTGELTE, AUFWENDUNGEN FÜR NEBENAMT- LICH UND NEBENBERUFLICH TÄTIGE	2,0	2,0	A	2,0
					C	4,0
459 01-9	011	PRÜFUNGSVERGÜTUNGEN	960,0	975,0	A	1.100,0
					B	954,6
					C	824,7
SÄCHLICHE VERWALTUNGS-AUSGABEN						
511 01-5	011	GESCHÄFTSBEDARF	340,0	340,0	A	295,0
					B	305,0
					C	293,9
512 01-4	011	BÜCHER UND ZEITSCHRIFTEN	80,0	80,0	A	71,4
					B	71,4
					C	70,0
513 01-3	011	POST- UND FERNMELDEGEBÜHREN	900,0	915,0	A	785,0
					B	795,4
					C	738,3
514 01-2	011	HALTUNG VON DIENSTFAHRZEUGEN	***	***	A	185,0
					B	197,2
					C	215,5
515 01-1	011	GERÄTE, AUSSTATTUNGS- UND AUSTRÜSTUNGSGEGENSTÄNDE FÜR VERWALTUNGSZWECKE	220,0	220,0	A	220,0
					B	209,1
					C	188,6
516 01-0	011	DIENST- UND SCHUTZKLEIDUNG	***	***	A	10,7
					B	8,2
					C	8,3
517 01-9	011	BEWIRTSCHAFTUNG DER GRUNDSTÜCKE, GEBÄUDE UND RÄUME	250,0	250,0	A	255,0
					B	210,9
					C	226,3
517 05-5	011	BEWIRTSCHAFTUNG DURCH HEIZUNG, BELEUCHTUNG UND ELEKTRISCHE KRAFT	295,0	295,0	A	295,0
					B	266,9
					C	286,6
518 01-8	011	MIETEN UND PACHTEN FÜR GRUNDSTÜCKE, GEBÄUDE UND RÄUME	576,0	576,0	A	531,0
					B	523,4
					C	523,6
518 11-6	011	MIETEN UND PACHTEN FÜR MASCHINEN, GERÄTE UND FAHRZEUGE	240,0	240,0	A	235,0
					B	223,5
					C	211,4
519 01-7	011	UNTERHALTUNG DER GRUNDSTÜCKE UND BAULICHEN ANLAGEN	***	***	A	297,2
					B	569,2
					C	346,9
527 01-7	011	REISEKOSTENVERGÜTUNGEN FÜR INLANDSDIENSTREISEN	140,0	140,0	A	135,5
					B	119,1
					C	111,9
527 11-5	011	REISEKOSTENVERGÜTUNGEN FÜR AUSLANDSDIENSTREISEN	35,0	35,0	A	30,0
					B	42,2
					C	11,1
529 01-5	011	ZUR VERFÜGUNG DES MINISTERPRÄSIDENTEN FÜR AUSSERGE- WÖHNLICHEN AUFWAND AUS DIENSTLICHER VERANLASSUNG IN BESONDEREN FÄLLEN	137,5	137,5	A	137,5
					B	106,4
					C	135,7
529 02-4	011	AUFWENDUNGEN FÜR AUSGESCHIEDENE MINISTERPRÄSIDENTEN	75,0	75,0	A	50,0
					B	30,7
					C	33,2

Erläuterungen

Zu 02 01/459 01

1987 gegenüber 1986:

Weniger 140,0 Tsd DM infolge zu erwartender sinkender Teilnehmerzahlen an den Ausleseprüfungen des Landespersonalausschusses.

Zu 02 01/511 01

1987 gegenüber 1986:

Mehr 45,0 Tsd DM infolge Kostenerhöhungen sowie Mehrbedarfs an Verbrauchsmaterial.

	1987 Tsd DM	1988 Tsd DM
Zu 02 01/513 01		
1. Postgebühren	190,0	190,0
2. Laufende Gebühren und Kosten für Fernmeldeanlagen	690,0	700,0
3. Einmalige Gebühren und Kosten für Fernmeldeanlagen	16,0	21,0
4. Sonstiges	4,0	4,0
Zusammen	900,0	915,0

Anzahl der privaten Fernsprechanchlüsse mit dienstlicher Mitbenutzung:

a) Hauptanschlüsse	57	(60)
b) Nebenanschlüsse	-	(-)

1987 gegenüber 1986:

Mehr 115,0 Tsd DM infolge stärkerer Inanspruchnahme der Fernmeldeeinrichtungen.

Zu 02 01/514 01

1987 gegenüber 1986:

Weniger 185,0 Tsd DM infolge Übertragung nach Kap. 02 02 Tit. 514 01.

	1987 Tsd DM	1988 Tsd DM
Zu 02 01/515 01		
1. Beschaffung von Geräten, Ausstattungs- und Ausrüstungsgegenständen	68,0	68,0
2. Beschaffung von Schreib-, Rechen-, Druck- und sonstigen Maschinen	50,0	50,0
3. Unterhaltung	102,0	102,0
Zusammen	220,0	220,0

Zu 02 01/516 01

1987 gegenüber 1986:

Weniger 10,7 Tsd DM infolge Übertragung nach Kap. 02 02 Tit. 516 01.

Zu 02 01/517 01

1. Reinigung, Müllabfuhr usw., Be- und

	1987 Tsd DM	1988 Tsd DM
Entwässerung	200,0	200,0
2. Steuern und Abgaben	22,0	22,0
3. Geräte	7,0	7,0
4. Sonstige Hausbewirtschaftungskosten	21,0	21,0
Zusammen	250,0	250,0

Zu 02 01/517 05

	1987 Tsd DM	1988 Tsd DM
1. Heizung	125,0	125,0
2. Beleuchtung und elektrische Kraft, Heizung durch Gas und Elektrizität ...	170,0	170,0
Zusammen	295,0	295,0

Zu 02 01/518 01

1987 gegenüber 1986:

Mehr 45,0 Tsd DM infolge Mieterhöhungen.

Zu 02 01/518 11

Mieten für 11 Kopiergeräte und 2 Schreibautomaten.

Zu 02 01/519 01

1987 gegenüber 1986:

Weniger 297,2 Tsd DM infolge Übertragung nach Kap. 02 02 Tit. 519 01.

Zu 02 01/527 01

Bestand an anerkannten Personenkraftwagen: - (-)

Zu 02 01/529 01

Hiervon sind 7,2 Tsd DM zur Verfügung des Vertreters des Ministerpräsidenten bestimmt.

Zu 02 01/529 02

1987 gegenüber 1986:

Mehr 25,0 Tsd DM infolge erhöhten Bedarfs.

TITEL	FKZ	ZWECKBESTIMMUNG	1987	1988	A Soll 1986	B Ist 1985	C Ist 1984
			TSD. DM	TSD. DM	TSD. DM		
1	2	3	4	5	6		
529 03-3	011	ZUR VERFÜGUNG DES STAATSMINISTERS FÜR AUSSERGEWÖHNLICHEN AUFWAND AUS DIENSTLICHER VERANLASSUNG IN BESONDEREN FÄLLEN	30,0	30,0	A		
531 01-1	011	HERAUSGABE DES GESETZ- UND VERORDNUNGSBLATTES <i>DIE AUSGABEBEFUGNIS ERHÖHT SICH UM DIE MEHREINNAHME BEI 119 01.</i>	420,0	450,0	A	517,0	
					B	345,5	
					C	307,3	
540 01-0	011	KOSTEN FÜR ORDEN UND EHRENZEICHEN <i>ERSTATTUNGEN VON AUFWENDUNGEN FÜR DRITTE DÜRFEN VON DEN AUSGABEN ABGESETZT WERDEN.</i>	75,0	75,0	A	71,4	
					B	48,6	
					C	62,1	
546 49-8	011	VERMISCHTE VERWALTUNGS-AUSGABEN	5,0	5,0	A	4,0	
					B	16,2	
					C	19,3	
BAUMASSNAHMEN							
701 01-5	011	KLEINE NEU-, UM- UND ERWEITERUNGSBAUTEN	---	---	A	---	
					C	158,2	
710 00-5	011	HOCHBAUMASSNAHMEN FÜR DIE BAYERISCHE STAATSKANZLEI UND DAS HAUS DER BAYERISCHEN GESCHICHTE (SIEHE ANLAGE S) VERPFLICHTUNGSERMÄCHT. 1987 TSD. DM 70.000,0 VERPFLICHTUNGSERMÄCHT. 1988 TSD. DM 35.000,0 <i>FÄLLIG FRÜHESTENS IM NÄCHSTEN HAUSHALTSJAHR.</i>	20.000,0	40.000,0	A	20.000,0	
					B	2.302,6	
					C	2.436,4	
SONSTIGE AUSGABEN FÜR INVESTITIONEN UND INVESTITIONSFÖRDERUNGSMASSNAHMEN							
811 01-2	011	ERWERB VON DIENSTFAHRZEUGEN	---	---	A	100,0	
					B	91,2	
					C	77,0	
812 01-1	011	ERWERB VON GERÄTEN, AUSSTATTUNGS- UND AUSRÜSTUNGS- GEGENSTÄNDEN IM INLAND	270,0	112,0	A	119,5	
					B	307,0	
					C	150,4	
TITELGRUPPEN							
72 AUSGABEN FÜR DAS DOKUMENTATIONSSYSTEM DER STAATS- KANZLEI <i>TITEL DER TG GEGENSEITIG DECKUNGSFÄHIG.</i>							
427 72-2	011	BESCHÄFTIGUNGSENTGELTE, AUFWENDUNGEN FÜR NEBENAMT- LICH UND NEBENBERUFLICH TÄTIGE	20,0	20,0	A	20,0	
511 72-9	011	GESCHÄFTSBEDARF	25,0	25,0	A	25,0	
					B	18,9	
					C	45,4	
512 72-8	011	BÜCHER UND ZEITSCHRIFTEN	15,0	15,0	A	15,0	
					B	9,2	
					C	5,3	
513 72-7	011	POST- UND FERNMELDEGEBÜHREN	10,0	10,0	A	---	
					B	6,5	
515 72-5	011	GERÄTE, AUSSTATTUNGS- UND AUSRÜSTUNGSGEGENSTÄNDE	10,0	10,0	A	---	
					B	8,1	
518 72-2	011	MIETEN UND PACHTEN FÜR MASCHINEN, GERÄTE UND FAHRZEUGE	---	---	A	---	
535 72-1	011	KOSTEN DER INANSPRUCHNAHME VON INFORMATIONSDIENST- LEISTUNGEN	50,0	50,0	A	100,0	
					B	2,8	

Erläuterungen

Zu 02 01/529 03

1987 gegenüber 1986:
Mehr 30,0 Tsd DM infolge erstmaliger Veranschlagung.

Zu 02 01/531 01

1987 gegenüber 1986:
Weniger 97,0 Tsd DM nach dem voraussichtlichen verminderten Bedarf.

	1987	1988
	Tsd DM	Tsd DM
Zu 02 01/540 01		
1. Herstellung des Bayerischen Verdienstordens, der Bayerischen Rettungsmedaille und des Bayerischen Maximiliansordens für Wissenschaft und Kunst	51,7	51,7
2. Druck der Verleihungsurkunden	23,3	23,3
Zusammen	75,0	75,0

	1987	1988
	Tsd DM	Tsd DM
Zu 02 01/546 49		
1. Unfallrenten und Entschädigungen usw. an Dritte	-	-
2. Bekanntmachungen in Tageszeitungen und sonstigen Bekanntmachungsblättern	3,5	3,5
3. Verlustentschädigungen	0,1	0,1
4. Auslagen für Vorstellungsreisen	0,1	0,1
5. Sonstige vermischte Ausgaben	1,3	1,3
Zusammen	5,0	5,0

Zu 02 01/811 01

1987 gegenüber 1986:
Weniger 100,0 Tsd DM infolge Übertragung nach Kap. 02 02 Tit. 811 01.

	Tsd DM
Zu 02 01/812 01	
1987	
Erweiterung der Fernsprechnebenstellenanlage und Erneuerung einer Reihenanlage	208,0
Reparatur der Bestuhlung des Schacksaals	25,0
2 Textautomaten mit Teletex-Ausrüstung	25,0
3 Geschäftszimmerausstattungen für Referenten und Sachbearbeiter	12,0
Zusammen	270,0

1988	
4 elektronische Schreibmaschinen	27,0
Erneuerung einer Adressiermaschine	32,0
Erneuerung von 3 Autotelefonanlagen	42,0
4 Geschäftszimmerausstattungen für Referenten, Sachbearbeiter und Schreibkräfte	11,0
Zusammen	112,0

Zu 02 01/535 72

1987 gegenüber 1986:
Weniger 50,0 Tsd DM nach dem voraussichtlichen verminderten Bedarf.

02 01 MINISTERPRÄSIDENT UND STAATSKANZLEI

TITEL	FKZ	ZWECKBESTIMMUNG	1987	1988	A Soll 1986	B Ist 1985	C Ist 1984	
			TSD. DM	TSD. DM	TSD. DM			
1	2	3	4	5	6			
812 72-5	011	ERWERB VON GERÄTEN, AUSSTATTUNGS- UND AUSRÜSTUNGS- GEGENSTÄNDEN IM INLAND	17,2	---	A	---	B	27,8
SUMME DER TITELGRUPPE			147,2	130,0	A	160,0	B	73,3
C								50,7
99 AUSGABEN FÜR DEN EINSATZ DER DATENVERARBEITUNG FÜR ZWECKE DER STAATSKANZLEI <i>TITEL DER TG GEGENSEITIG DECKUNGSFÄHIG MIT AUSNAHME VON TITEL 980 99.</i>								
513 99-6	011	POST- UND FERNMELDEGEBÜHREN, INSBESONDERE KOSTEN DER DATENFERNÜBERTRAGUNG	***	***	A	63,0	B	8,4
					C	12,8		
515 99-4	011	GERÄTE, AUSSTATTUNGS- UND AUSRÜSTUNGSGEGENSTÄNDE, WARTUNG	***	***	A	26,5	B	0,5
518 99-1	011	MIETEN FÜR ELEKTRONISCHE DATENVERARBEITUNGSANLAGEN, GERÄTE UND MASCHINEN	***	***	A	200,0	B	21,4
					C	45,0		
519 99-0	011	UNTERHALTUNG DER GRUNDSTÜCKE UND BAULICHEN ANLAGEN	***	***	A	---	B	0,8
					C	1,4		
522 99-5	011	VERBRAUCHSMITTEL	***	***	A	12,0	C	2,9
525 99-2	011	AUS- UND FORTBILDUNG	***	***	A	9,0		
526 99-1	011	KOSTEN FÜR SACHVERSTÄNDIGE	***	***	A	5,0		
533 99-2	011	NEBENKOSTEN DER DATENVERARBEITUNG	***	***	A	4,0	B	0,4
534 99-1	011	VERGABE VON AUFTRÄGEN FÜR DATENERFASSUNG, SOFTWARE- ENTWICKLUNG U.Ä.	***	***	A	---		
535 99-0	011	MIETEN FÜR SOFTWARE	***	***	A	27,0		
701 99-8	011	KLEINE NEU-, UM- UND ERWEITERUNGSBAUTEN	***	***	A	---		
812 99-4	011	ERWERB VON ELEKTRONISCHEN DATENVERARBEITUNGSANLAGEN, GERÄTEN, AUSSTATTUNGS- UND AUSRÜSTUNGSGEGENSTÄNDEN	***	***	A	---	B	62,7
					C	42,7		
813 99-3	011	ERWERB VON SOFTWARE	***	***	A	20,0		
980 99-0	990	AUSGABEN FÜR DIE INANSPRUCHNAHME VON RECHENANLAGEN ANDERER STAATSBEHÖRDEN ODER ÖFFENTLICH-RECHTLICHER EINRICHTUNGEN	***	***	A	265,5	B	264,0
					C	208,4		
SUMME DER TITELGRUPPE			---	---	A	632,0	B	358,2
					C	313,2		
GESAMTAUSGABEN			45.535,2	67.007,3	A	44.980,6	B	26.970,9
					C	26.173,1		

TITEL	FKZ	ZWECKBESTIMMUNG	1987	1988	A Soll 1986	B Ist 1985	C Ist 1984
			TSD. DM	TSD. DM	TSD. DM		
1	2	3	4	5	6		
		ABSCHLUSS					
		VERWALTUNGSEINNAHMEN U. DGL.	654,0	684,0	A	689,0	B 572,0 C 562,5
		GESAMTEINNAHMEN	654,0	684,0	A	689,0	B 572,0 C 562,5
		PERSONALAUSGABEN	21.319,5	22.921,8	A	19.863,4	B 19.749,7 C 19.197,2
		SÄCHLICHE VERWALTUNGS-AUSGABEN	3.928,5	3.973,5	A	4.612,2	B 4.165,9 C 3.902,8
		BAUMASSNAHMEN	20.000,0	40.000,0	A	20.000,0	B 2.302,6 C 2.594,6
		SONSTIGE SACHINVESTITIONEN	287,2	112,0	A	239,5	B 488,7 C 270,1
		BESONDERE FINANZIERUNGS-AUSGABEN	-	-	A	265,5	B 264,0 C 208,4
		GESAMTAUSGABEN	45.535,2	67.007,3	A	44.980,6	B 26.970,9 C 26.173,1
		ZUSCHUSS	44.881,2	66.323,3	A	44.291,6	B 26.398,9 C 25.610,6

Erläuterungen

	1987	1988
	Tsd DM	Tsd DM
Zu 02 01/812 72		
Beschaffung eines Kopier-/Editiergeräts für die Bearbeitung von Texten	17,2	-

Zu 02 01/99

Diese Titelgruppe wurde nach Kap. 02 02 übertragen (vgl. dortige Erläuterungen).

TITEL	FKZ	ZWECKBESTIMMUNG	1987 TSD. DM	1988 TSD. DM	A B C	Soll 1986 1985 1984	TSD. DM
1	2	3	4	5			6
AUSGABEN							
PERSONAL AUSGABEN							
422 41-3	011	MEHRARBEITSVERGÜTUNGEN FÜR BEAMTE <i>ZU 422 41 UND 425 41: GEGENSEITIG DECKUNGSFÄHIG.</i>	4,3	4,3	A		4,0
422 49-5	011	KOSTEN DER NACHVERSICHERUNG DER OHNE RUHEGEHALT AUSGESCHIEDENEN BEAMTEN (RICHTER)	---	---	A		---
425 11-6	011	VERGÜTUNGEN FÜR SONSTIGE HILFSLEISTUNGEN DURCH ANGESTELLTE	57,0	60,0	A		
425 41-0	011	ÜBERSTUNDENVERGÜTUNGEN FÜR ANGESTELLTE <i>VGL. VERMERK ZU 422 41.</i>	65,6	67,8	A		60,0
442 01-7	011	UNTERSTÜTZUNGEN AUFGRUND DER UNTERSTÜTZUNGS- GRUNDSÄTZE	3,0	3,0	A		3,0
451 01-5	011	ZUSCHÜSSE ZUR GEMEINSCHAFTSVERPFLEGUNG	82,4	82,4	A B		80,5 72,5
453 01-3	011	TRENNUNGSGELD UND UMZUGSKOSTENVERGÜTUNGEN	22,0	22,0	A B		22,0 8,7
459 11-5	011	BELOHNUNGEN FÜR VORSCHLÄGE ZUR VERBESSERUNG DER VERWALTUNG	1,0	1,0	A		1,0
462 03-0	981	GLOBALE MINDERAUSGABEN FÜR STELLENEINSPARUNGEN NACH ART. 6A HG 1981/1982 UND ART. 6A HG 1983/1984	---	---	A		400,0-
SÄCHLICHE VERWALTUNGS AUSGABEN							
514 01-0	011	HALTUNG VON DIENSTFAHRZEUGEN	230,0	230,0	A		
515 11-7	011	GERÄTE, AUSSTATTUNGS- UND AUSTRÜSTUNGSGEGENSTÄNDE FÜR DEN SELBSTSCHUTZ DER STAATLICHEN BEHÖRDEN <i>EINSEITIG DECKUNGSFÄHIG ZU LASTEN 03 24/515 11.</i>	---	---	A		---
516 01-8	011	DIENST- UND SCHUTZKLEIDUNG	11,0	11,0	A		
519 01-5	011	UNTERHALTUNG DER GRUNDSTÜCKE UND BAULICHEN ANLAGEN	450,0	726,0	A		
525 01-7	011	AUS- UND FORTBILDUNG, UMSCHULUNG	11,0	11,0	A B C		11,0 4,4 9,1
526 01-6	011	GERICHTS- UND ÄHNLICHE KOSTEN	5,0	5,0	A B C		5,0 4,8 7,8
526 11-4	011	KOSTEN FÜR SACHVERSTÄNDIGE <i>DIE MITTEL SIND ÜBERTRAGBAR.</i>	100,0	100,0	A B C		120,0 70,2 73,1
527 21-1	011	REISEKOSTENVERGÜTUNGEN FÜR REISEN IN PERSONALVER- TRETUNGSANGELEGENHEITEN UND IN VERTRETUNG DER INTERESSEN DER SCHWERBEHINDERTEN	2,0	2,0	A C		2,0 0,2
532 01-8	011	LEISTUNGEN AUFGRUND VON GERICHTLICHEN ENTSCHEIDUNGEN ODER PROZESSVERGLEICHEN SOWIE AUFGRUND VON AUSSER- GERICHTLICHEN VERGLEICHEN ODER ANERKENNTNISSEN IM ZUSAMMENHANG MIT DER AUSÜBUNG DER VERTRETUNG DES STAATES IN RECHTSANGELEGENHEITEN	6,0	6,0	A C		5,0 1,4

Erläuterungen

Zu 02 02/422 41

Rechnungsmäßiger Nachweis bei den einschlägigen Haushaltsstellen.

Zu 02 02/425 11

Vergütungen einschl. Zulagen und Zuwendungen sowie Landesanteil zur Sozialversicherung und Umlage zur Zusatzversorgung.

1987 gegenüber 1986:

Mehr 57,0 Tsd DM infolge Übertragung von Kap. 02 01, 02 04, 02 06 und 02 07 jeweils Tit. 425 11 zwecks bedarfsgerechter Bewirtschaftung und wegen Mehranfalls.

Zu 02 02/425 41

Rechnungsmäßiger Nachweis bei den einschlägigen Haushaltsstellen.

	1987 Tsd DM	1988 Tsd DM
Zu 02 02/453 01		
1. Trennungsgeld für 4 Bedienstete	12,0	12,0
2. Umzugskostenvergütung für den Umzug von 5 Bediensteten	10,0	10,0
Zusammen	22,0	22,0

	1987 Tsd DM	1988 Tsd DM
Zu 02 02/514 01		
1. Kraft- und Schmierstoffe	120,0	120,0
2. Unterhaltung und Instandsetzungen ..	90,0	90,0
3. Gebrauchsgegenstände	10,0	10,0
4. Sonstiges	10,0	10,0
Zusammen	230,0	230,0

1987 gegenüber 1986:

Mehr 230,0 Tsd DM infolge Übertragung von Kap. 02 01 und Kap. 02 06 jeweils Tit. 514 01 zwecks zusammengefaßter Bewirtschaftung für den gemeinsamen Fahrdienst und wegen gesteigener Betriebskosten.

Bestand an Dienstfahrzeugen:	Soll	Soll	Soll	am
	1987	1988	1986	1.2.1986
Personenkraftwagen	16	16	16	16
Aktentransportwagen	1	1	1	1
Kleintraktor	1	1	1	1

	1987 Tsd DM	1988 Tsd DM
Gesamtausgaben für die Kraftfahrzeughaltung:		
Kosten wie vor	230,0	230,0
Personalausgaben	1 025,8	1 060,2
Beschaffung von Dienstfahrzeugen	220,0	415,0
Zusammen	1 475,8	1 705,2

Zu 02 02/516 01

1987 gegenüber 1986:

Mehr 11,0 Tsd DM infolge Übertragung von Kap. 02 01 Tit. 516 01 wegen zentraler Bewirtschaftung und zusätzlichen Bedarfs.

	1987 Tsd DM	1988 Tsd DM
Zu 02 02/519 01		
1. Unterhaltung der verwaltungseigenen Grundstücke und baulichen Anlagen einschl. Zubehör	375,0	531,0
2. Unterhaltung der gemieteten oder gepachteten Grundstücke und baulichen Anlagen einschl. Zubehör	60,0	180,0
3. Ersatz und Ergänzung des Zubehörs zu Grundstücken und baulichen Anlagen	15,0	15,0
Zusammen	450,0	726,0

Der Ministerpräsident hat nach Art. 11 des Gesetzes vom 4. Dezember 1961 über die Rechtsverhältnisse der Mitglieder der Staatsregierung (BayRS 1102-1-S) Anspruch auf Zuweisung einer Amtswohnung mit Ausstattung. Solange eine solche Wohnung nicht zur Verfügung gestellt wird, kann aus diesem Ansatz auch ein angemessener Anteil an den Kosten für Sicherheit und der Instandhaltung der Privatwohnung bestritten werden.

1987 gegenüber 1986:

Mehr 450,0 Tsd DM infolge Übertragung von Kap. 02 01 Tit. 519 01 für fällige Instandhaltungsarbeiten.

1988 gegenüber 1987:

Mehr 276,0 Tsd DM für fällige Instandhaltungsarbeiten, insbesondere Fassadensanierung am Dienstgebäude Prinzregentenstraße 7.

Zu 02 02/526 11

Aus dem Ansatz wird u.a. der laufende Sachbedarf für den im Juni 1983 berufenen Normprüfungsausschuß bestritten. Außerdem wird daraus der Kostenanteil Bayerns für die Sachverständigen zur Ermittlung des Finanzbedarfs der Rundfunkanstalten geleistet.

1987 gegenüber 1986:

Weniger 20,0 Tsd DM nach dem voraussichtlichen verminderten Bedarf.

TITEL	FKZ	ZWECKBESTIMMUNG	1987	1988	A Soll 1986 B Ist 1985 C Ist 1984
1	2	3	TSD. DM	TSD. DM	TSD. DM
			4	5	6
532 11-6	011	UMZUGS- UND VERLEGUNGSKOSTEN VON DIENSTSTELLEN	---	30,0	A
548 01-0	960	GLOBALE MEHRAUSGABEN FÜR SÄCHLICHE VERWALTUNGS- GABEN OHNE AUSGABEN IN TITELGRUPPEN SOWIE OHNE AUSGABEN DER GRUPPE 529; AUSGABEN DER GRUPPE 531 DÜRFEN NUR MIT EINWILLIGUNG DES STAATSMINISTERIUMS DER FINANZEN VERSTÄRKT WERDEN <i>DIE AUSGABEN SIND BEI DEN ZUTREFFENDEN HAUSHALTSSTELLEN RECHNUNGSMÄSSIG NACHZUWEISEN.</i>	---	---	A ---
		SONSTIGE AUSGABEN FÜR INVESTITIONEN UND INVESTITIONSFÖRDERUNGSMASSNAHMEN			
811 01-0	011	ERWERB VON DIENSTFAHRZEUGEN	220,0	415,0	A
		TITELGRUPPEN			
		99 KOSTEN DER DATENVERARBEITUNG <i>TITEL DER TG GEGENSEITIG DECKUNGSFÄHIG MIT AUSNAHME VON TITEL 980 99.</i>			
513 99-4	011	POST- UND FERNMELDEGEBÜHREN, INSBESONDERE KOSTEN DER DATENFERNÜBERTRAGUNG	92,8	157,4	A
515 99-2	011	GERÄTE, AUSSTATTUNGS- UND AUSTRÜSTUNGSGEGENSTÄNDE, WARTUNG	221,1	455,8	A

Erläuterungen

Zu 02 02/532 11

1988 gegenüber 1987:

Mehr 30,0 Tsd DM für wegen Ablaufs des Mietvertrags notwendig werdende Verlegung von Diensträumen.

Zu 02 02/811 01

1987

1. Erstbeschaffung	-
2. Ersatzbeschaffung	-

Zu ersetzen:

1 Pkw, 136 kW, 4türlich, Baujahr 1980, Fahrleistung am 1.2.1986 180 000 km.

1 Pkw, 135 kW, 4türlich, Baujahr 1981, Fahrleistung am 1.2.1986 125 000 km.

1 Pkw, 135 kW, 4türlich, Baujahr 1981, Fahrleistung am 1.2.1986 95 000 km.

1 Pkw, 136 kW, 4türlich, Baujahr 1984, Fahrleistung am 1.2.1986 45 000 km.

Als Ersatzbeschaffung vorgesehen:

4 Pkw, bis zu 136 kW, 4türlich, mit Sonderausstattung	220,0
---	-------

1988

1. Erstbeschaffung	-
2. Ersatzbeschaffung	-

Zu ersetzen:

1 Pkw, 4türlich, Baujahr 1982, voraussichtliche Fahrleistung am 1.2.1987 120 000 km.

3 Pkw, 135 kW, 4türlich, Baujahr 1982, voraussichtliche Fahrleistung am 1.2.1987 110 000 km.

Als Ersatzbeschaffung vorgesehen:

1 Pkw, 4türlich, mit Sonderschutz	250,0
3 Pkw, bis zu 136 kW, 4türlich	165,0
Zusammen	415,0

Zu 02 02/99

In dieser Titelgruppe ist der Gesamtbedarf der Ausgaben für die Datenverarbeitung für die Kap. 02 01 - 02 07 zusammengefaßt. Die bisher bei Kap. 02 01 Titelgruppe 99 veranschlagten Ansätze wurden aus haushaltssystematischen Gründen hierher übertragen.

Nachrichtlich

Übersicht über das eindeutig dem DV-Bereich zuzuordnende Personal:

Gruppe 422

Bes. Gruppe

A 13	2
A 12	1
A 11	2
Zusammen	5

Zu 02 02/513 99

	1987	1988
	Tsd DM	Tsd DM
1. Postgebühren	-	-
2. Laufende Gebühren und Kosten für Fernmeldeanlagen	-	-
3. Einmalige Gebühren und Kosten für Fernmeldeanlagen	9,8	4,2
4. EDV-Leitungsmieten	83,0	153,2
5. Sonstiges	-	-
Zusammen	92,8	157,4

1987 gegenüber 1986:

Mehr 92,8 Tsd DM,

1988 gegenüber 1987:

Mehr 64,6 Tsd DM infolge Übertragung von Kap. 02 01 Tit. 513 99 und Mehrbedarfs für die Einrichtung zusätzlicher Standleitungen und Wählleitungsanschlüsse für neue Datenstationen.

Zu 02 02/515 99

	1987	1988
	Tsd DM	Tsd DM
1. Beschaffung von Kleinrechnern	-	-
2. Beschaffung von Peripheriegeräten	-	-
3. Beschaffung von Magnetplattenstapeln, Magnetbändern, Disketten u.ä. ...	10,0	15,0
4. Beschaffung von Geräten und Einrichtungsgegenständen zum Zwecke des Datenschutzes und der Datensicherung	5,0	5,0
5. Wartungskosten für erworbene Hardware	164,1	291,0
6. Wartungskosten für "gekaufte" Softwareprodukte	42,0	144,8
Zusammen	221,1	455,8

1987 gegenüber 1986:

Mehr 221,1 Tsd DM,

1988 gegenüber 1987:

Mehr 234,7 Tsd DM infolge Übertragung von Kap. 02 01 Tit. 515 99 und Neubedarfs für die Beschaffung kleinerer Ausrüstungsgegenstände sowie für die Wartung gekaufter Datenstationen, Peripheriegeräte und Softwareprodukte.

TITEL	FKZ	ZWECKBESTIMMUNG	1987	1988	A Soll 1986 B Ist 1985 C Ist 1984
1	2	3	TSD. DM 4	TSD. DM 5	TSD. DM 6
518 99-9	011	MIETEN FÜR ELEKTRONISCHE DATENVERARBEITUNGSANLAGEN, GERÄTE UND MASCHINEN	123,8	81,9	A
519 99-8	011	UNTERHALTUNG DER GRUNDSTÜCKE UND BAULICHEN ANLAGEN	25,0	40,0	A
522 99-3	011	VERBRAUCHSMITTEL	20,0	25,0	A
525 99-0	011	AUS- UND FORTBILDUNG	20,0	30,0	A
526 99-9	011	KOSTEN FÜR SACHVERSTÄNDIGE	17,4	50,0	A
533 99-0	011	NEBENKOSTEN DER DATENVERARBEITUNG	10,0	15,0	A
534 99-9	011	VERGABE VON AUFTRÄGEN FÜR DATENERFASSUNG, SOFTWARE-ENTWICKLUNG U.Ä.	---	---	A
535 99-8	011	MIETEN FÜR SOFTWARE	36,0	135,1	A
701 99-6	011	KLEINE NEU-, UM- UND ERWEITERUNGSBAUTEN	---	---	A
812 99-2	011	ERWERB VON ELEKTRONISCHEN DATENVERARBEITUNGSANLAGEN, GERÄTEN, AUSSTATTUNGS- UND AUSTRÜTUNGSGEGENSTÄNDEN	1.229,8	368,5	A
813 99-1	011	ERWERB VON SOFTWARE	25,0	160,0	A

Erläuterungen

	1987	1988
	Tsd DM	Tsd DM
Zu 02 02/518 99		
1. Miete (einschließlich Wartungskosten) für Zentraleinheiten	-	-
2. Miete (einschließlich Wartungskosten) für Peripheriegeräte	123,8	81,9
3. Miete (einschließlich Wartungskosten) für sonstige Geräte und Maschinen ...	-	-
Zusammen	123,8	81,9

1987 gegenüber 1986:

Mehr 123,8 Tsd DM infolge Übertragung von Kap. 02 01 Tit. 518 99 und zusätzlichen Bedarfs für die Anmietung weiterer Datenstationen und Bildschirme zur Verbesserung der Arbeitsabläufe in der Registratur und einigen anderen Verwaltungsbereichen.

1988 gegenüber 1987:

Weniger 41,9 Tsd DM infolge Restkaufs von Geräten.

Zu 02 02/519 99

1987 gegenüber 1986:

Mehr 25,0 Tsd DM,

1988 gegenüber 1987:

Mehr 15,0 Tsd DM infolge Neubedarfs für die Verlegung von Leitungen zum Anschluß der gemieteten und gekauften Datenstationen und Kleinrechner.

Zu 02 02/522 99

1987 gegenüber 1986:

Mehr 20,0 Tsd DM infolge Übertragung von Kap. 02 01 Tit. 522 99 und Neubedarfs für Drucktücher, Druckpapier, Klebstoffe, Reinigungsmittel usw aufgrund verstärkten Einsatzes der Datenverarbeitung.

Zu 02 02/525 99

1987 gegenüber 1986:

Mehr 20,0 Tsd DM infolge Übertragung von Kap. 02 01 Tit. 525 99 und zusätzlichen Ausbildungsbedarfs wegen Einführung neuer EDV-Systeme.

Zu 02 02/526 99

1987 gegenüber 1986:

Mehr 17,4 Tsd DM,

1988 gegenüber 1987:

Mehr 32,6 Tsd DM infolge Übertragung von Kap. 02 01 Tit. 526 99 und Mehrbedarfs anlässlich der Einführung neuer EDV-Softwaresysteme für Dokumentation sowie Vernetzung von EDV-Geräten und Kleincomputern untereinander.

Zu 02 02/533 99

1987 gegenüber 1986:

Mehr 10,0 Tsd DM infolge Übertragung von Kap. 02 01 Tit. 533 99 und erhöhten Bedarfs an EDV-Literatur aus Anlaß der Einführung zusätzlicher EDV-Hardware und -Softwaresysteme.

Zu 02 02/535 99

1987 gegenüber 1986:

Mehr 36,0 Tsd DM,

1988 gegenüber 1987:

Mehr 99,1 Tsd DM infolge Übertragung von Kap. 02 01 Tit. 535 99 und weiteren Bedarfs für die zusätzliche Anmietung spezieller Software für Daten-/Textkommunikation und Vernetzung von Datenverarbeitungsgeräten.

	1987	1988
	Tsd DM	Tsd DM
Zu 02 02/812 99		
1. Beschaffung von Zentraleinheiten elektronischer Datenverarbeitungs- anlagen	-	-
2. Beschaffung von Peripheriegeräten ...	1 229,8	368,5
3. Beschaffung von Magnetplattensta- peln u. ä.	-	-
4. Beschaffung von Geräten und Ein- richtungsgegenständen zum Zwecke des Datenschutzes und der Datensich- erung	-	-
Zusammen	1 229,8	368,5

Restkauf von bisher gemieteten Datenstationen, Beschaffung spezieller Peripheriegeräte (insbesondere Informationsspeicher) zum Anschluß an das Rechenzentrum im Landesamt für Umweltschutz für den Betrieb größerer Verfahren sowie Beschaffung von Kleinrechnern mit Anschluß an die ADV-Anlage. Anwendungsschwerpunkte sind die Bereiche Dokumentation, Registratur, Eingabenstelle und allgemeine Verwaltung der Staatskanzlei.

Zu 02 02/813 99

1987 gegenüber 1986:

Mehr 25,0 Tsd DM,

1988 gegenüber 1987:

Mehr 135,0 Tsd DM infolge Übertragung von Kap. 02 01 Tit. 813 99 und neuen Bedarfs für die Grundausstattung der Kleincomputer sowie die Verbindung zwischen den Kleincomputern und der Anlage im Landesamt für Umweltschutz.

02 02 SAMMELANSÄTZE FÜR DEN GESAMTBEREICH DES EPL. 02

TITEL	FKZ	ZWECKBESTIMMUNG	1987 TSD. DM	1988 TSD. DM	A Soll 1986 B Ist 1985 C Ist 1984 TSD. DM
1	2	3	4	5	6
980 99-8	011	AUSGABEN FÜR DIE INANSPRUCHNAHME VON RECHENANLAGEN ANDERER STAATSBEHÖRDEN ODER ÖFFENTLICH-RECHTLICHER EINRICHTUNGEN	279,1	381,3	A
		SUMME DER TITELGRUPPE	2.100,0	1.900,0	A
		GESAMTAUSGABEN	3.370,3	3.676,5	A 86,5- B 160,6 C 91,6
		ABSCHLUSS			
		PERSONALAUSGABEN	235,3	240,5	A 229,5- B 81,2
		SÄCHLICHE VERWALTUNGS-AUSGABEN	1.381,1	2.111,2	A 143,0 B 79,4 C 91,6
		SONSTIGE SACHINVESTITIONEN	1.474,8	943,5	A
		BESONDERE FINANZIERUNGS-AUSGABEN	279,1	381,3	A
		GESAMTAUSGABEN	3.370,3	3.676,5	A 86,5- B 160,6 C 91,6
		ZUSCHUSS	3.370,3	3.676,5	B 160,6 C 91,6
		ÜBERSCHUSS			A 86,5

Erläuterungen

Zu 02 02/980 99

Aus den veranschlagten Mitteln werden die durch die Inanspruchnahme von Rechenanlagen anderer Staatsbehörden anfallenden Kosten erstattet.

	1987	1988
	Tsd DM	Tsd DM
Erstattung von Ausgaben an das		
– Landesamt für Umweltschutz	200,0	300,0
– Landesamt für Statistik und Datenverarbeitung	79,1	81,3
Zusammen	279,1	381,3

1987 gegenüber 1986:
Mehr 279,1 Tsd DM,

1988 gegenüber 1987:
Mehr 102,2 Tsd DM infolge Übertragung von Kap. 02 01 Tit. 980 99 und nach dem geschätzten gestiegenen Bedarf.

02 03 ALLGEMEINE BEWILLIGUNGEN

TITEL	FKZ	ZWECKBESTIMMUNG	1987	1988	A Soll 1986	B Ist 1985	C Ist 1984
1	2	3	TSD. DM	TSD. DM	TSD. DM		
1	2	3	4	5	6		
EINNAHMEN							
ZUWEISUNGEN UND ZUSCHÜSSE MIT AUSNAHME FÜR INVESTITIONEN							
271 01-1	011	ERSTATTUNG VON VERWALTUNGS-AUSGABEN AUS SONSTIGEN BEREICHEN	230,0	237,0	A	176,0	
					B	201,0	
					C	182,4	
271 11-9	011	ERSTATTUNG VON VERWALTUNGS-AUSGABEN <i>VGL. VERMERK ZU 525 01.</i>	---	---	A	---	
					B	14,1	
					C	12,8	
282 01-8	011	SPENDEN U. DGL. <i>VGL. VERMERK ZU 681 02.</i>	---	---	A	---	
					B	252,6	
					C	196,1	
282 02-7	011	ZUSCHÜSSE AUS DEM INLAND <i>VGL. VERMERK ZU 537 01.</i>	8,0	8,0	A	10,0	
					B	3,3	
					C	4,9	
GESAMTEINNAHMEN			238,0	245,0	A	186,0	
					B	471,0	
					C	396,2	
AUSGABEN							
SÄCHLICHE VERWALTUNGS-AUSGABEN							
525 01-5	011	FORTBILDUNGSLEHRGÄNGE FÜR FÜHRUNGSKRÄFTE DER VERWALTUNG <i>DIE MITTEL SIND ÜBERTRAGBAR. DIE AUSGABEBEFUGNIS ERHÖHT SICH UM DIE MEHREINNAHME BEI 271 11.</i>	250,0	250,0	A	250,0	
					B	98,3	
					C	16,8	
526 22-9	011	ERFORSCHUNG DER ÖFFENTLICHEN MEINUNG DURCH DEMOS- KOPISCHE UMFRAGEN <i>DIE MITTEL SIND ÜBERTRAGBAR.</i>	250,0	250,0	A	250,0	
					B	219,4	
					C	219,4	
531 21-3	013	ÖFFENTLICHKEITSARBEIT DER STAATSREGIERUNG	3.480,0	3.680,0	A	3.260,0	
					B	2.871,1	
					C	2.866,9	
531 22-2	013	INFORMATIONSAUFGABEN DER STAATSKANZLEI <i>ERSTATTUNGEN VON AUFWENDUNGEN FÜR DRITTE DÜRFEN VON DEN AUSGABEN ABGESETZT WERDEN.</i>	120,0	120,0	A	112,0	
					B	106,9	
					C	105,9	
531 23-1	019	INFORMATION ÜBER GESAMTDEUTSCHE ANGELEGENHEITEN <i>ZU 531 23 UND 685 03: GEGENSEITIG DECKUNGSFÄHIG.</i>	60,0	60,0	A	60,0	
					B	40,6	
					C	10,8	
535 01-3	011	REPRÄSENTATIVE VERPFLICHTUNGEN DER STAATSREGIERUNG <i>ERSTATTUNGEN VON AUFWENDUNGEN FÜR DRITTE DÜRFEN VON DEN AUSGABEN ABGESETZT WERDEN.</i>	2.800,0	3.000,0	A	2.300,0	
					B	2.391,8	
					C	1.685,0	
535 02-2	011	NEUAUFLAGE DES "BAYERNBUCHES" MIT SCHALLPLATTEN- CASSETTE <i>DIE MITTEL SIND ÜBERTRAGBAR.</i>	***	***	A	---	
					B	208,4	
					C	289,9	
535 03-1	011	AUFWENDUNGEN AUS ANLASS VON BESUCHEN AUSLÄNDISCHER STAATSOBERHÄUPTER UND REGIERUNGSCHEFS	120,0	120,0	A	120,0	
					B	244,1	
537 01-1	011	FÜR BESONDERE ZWECKE AUS ZUSCHÜSSEN UND ANDEREN ZUWEISUNGEN <i>DIE AUSGABEBEFUGNIS BEMISST SICH NACH DER ISTEINNAHME BEI 282 02. DIE MITTEL SIND ÜBERTRAGBAR.</i>	8,0	8,0	A	10,0	
					B	3,3	
					C	4,9	

Erläuterungen

Zu 02 03/271 01

Rückersatz von Personalausgaben für die Betreuung ausländischer Gäste der Bundesregierung.

Vgl. Erläuterungen zu Titel 282 02 und 537 01.

1987 gegenüber 1986:

Mehr 54,0 Tsd DM nach dem voraussichtlichen höheren Anfall.

Zu 02 03/282 02 (und 537 01)

Die Staatskanzlei hat es nach einer Vereinbarung mit Inter Nationes e.V. übernommen, ausländische Gäste der Bundesregierung, die für eine Besuchs- und Informationsreise nach Bayern angemeldet werden, nach entsprechenden Richtlinien zu betreuen. Dem Freistaat Bayern hierdurch entstehende Kosten werden von Inter Nationes rückersetzt. Finanzieller Träger von Inter Nationes ist der Bund.

Zu 02 03/525 01

Die Mittel dienen der Durchführung der von der Staatsregierung eingerichteten Fortbildungslehrgänge für Beamte des höheren Dienstes.

Zu 02 03/526 22

Die Ausgaben dienen einer allgemeinen Meinungsforschung als Unterlage für die politische Arbeit der Staatsregierung.

Zu 02 03/531 21 (und 531 22)

Die Mittel dienen dem Informationswesen im Rahmen der Öffentlichkeitsarbeit der Staatsregierung und der Staatskanzlei.

1987 gegenüber 1986:

Mehr 220,0 Tsd DM bzw. 8,0 Tsd DM,

1988 gegenüber 1987:

Mehr 200,0 Tsd DM infolge gestiegener Herstellungskosten für Druckerzeugnisse.

Zu 02 03/531 23

Sachaufwand für das "Deutschland-Informations-Zentrum" in Kronach sowie für die Erneuerung abgenutzter Filmkopien.

Zu 02 03/535 01

1987 gegenüber 1986:

Mehr 500,0 Tsd DM,

1988 gegenüber 1987:

Mehr 200,0 Tsd DM infolge Kostensteigerungen und erhöhten Bedarfs.

02 03 ALLGEMEINE BEWILLIGUNGEN

TITEL	FKZ	ZWECKBESTIMMUNG	1987	1988	A Soll 1986	B Ist 1985	C Ist 1984
1	2	3	TSD. DM	TSD. DM	TSD. DM		
			4	5	6		
538 01-0	011	VORSITZ IN DER MINISTERPRÄSIDENTENKONFERENZ <i>DIE MITTEL SIND ÜBERTRAGBAR.</i>	308,0	308,0	A		
539 01-9	029	KOSTEN DER ARBEITSGEMEINSCHAFTEN ALPENLÄNDER <i>ERSTATTUNGEN VON AUFWENDUNGEN FÜR DRITTE DÜRFEN VON DEN AUSGABEN ABGESETZT WERDEN. DIE MITTEL SIND ÜBERTRAGBAR.</i>	105,0	175,0	A	105,0	
					B	129,6	
					C	72,2	
		ZUWEISUNGEN UND ZUSCHÜSSE MIT AUSNAHME FÜR INVESTITIONEN					
681 01-5	260	ZUWENDUNGEN BEI KATASTROPHEN UND IN SONSTIGEN AUSSERORDENTLICHEN NOTFÄLLEN <i>DIE MITTEL KÖNNEN AUCH ZUR VERSTÄRKUNG DER WILLIGUNG BEI 13 03 TG 73 (AUSGABEN) VERWENDET WERDEN. DIE MITTEL SIND ÜBERTRAGBAR.</i>	50,0	50,0	A	50,0	
681 02-4	011	ZUWENDUNGEN UND SONSTIGE AUSGABEN AUS SPENDEN <i>DIE AUSGABEBEFUGNIS BEMISST SICH NACH DER ISTEINNAHME BEI 282 01. DIE MITTEL SIND ÜBERTRAGBAR.</i>	---	---	A	---	
					B	58,0	
					C	194,0	
685 01-1	011	ZUWENDUNGEN UND ZUSCHÜSSE DER STAATSREGIERUNG	400,0	400,0	A	370,0	
					B	331,8	
					C	305,1	
685 02-0	011	ZUWENDUNGEN AN VEREINIGUNGEN ZUR FÖRDERUNG DES EUROPA-GEDANKENS	200,0	200,0	A	200,0	
					B	220,0	
					C	246,4	
685 03-9	019	MASSNAHMEN FÜR GESAMTDEUTSCHE ANGELEGENHEITEN <i>VGL. VERMERK ZU 531 23.</i>	410,0	410,0	A	410,0	
					B	372,9	
					C	358,5	
685 04-8	189	FÖRDERUNG DER JÜDISCHEN KULTUR UND TRADITION	300,0	300,0	A	100,0	
					B	88,0	
					C	88,0	
686 01-0	024	FÖRDERUNG BAYERISCHER KULTURARBEIT IM AUSLAND	130,0	130,0	A	120,0	
					B	102,6	
					C	114,1	
		GESAMTAUSGABEN	8.991,0	9.461,0	A	7.717,0	
					B	7.486,8	
					C	6.577,9	

Erläuterungen

Zu 02 03/538 01

Kosten aus Anlaß des turnusmäßigen Übergangs des Vorsitzes in der Ministerpräsidentenkonferenz auf den Bayerischen Ministerpräsidenten für die Dauer eines Jahres.

1987 gegenüber 1986:

Mehr 308,0 Tsd DM infolge erstmaliger Veranschlagung des voraussichtlichen Bedarfs für die Jahreskonferenz sowie die Vor- und Zwischenbesprechungen hierzu.

Zu 02 03/539 01

Aus dem Ansatz werden die im Zusammenhang mit der Tätigkeit der Arbeitsgemeinschaften "Alpenländer" und "Alpen-Adria" entstehenden Kosten (z.B. Reise- und Tagungskosten, Aufwendungen für Dolmetscher, Sachverständige, Dokumentationen) bestritten.

1988 gegenüber 1987:

Mehr 70,0 Tsd DM infolge zusätzlichen Bedarfs anlässlich des turnusmäßigen Übergangs der Konferenz der Regierungschefs der ArgeAlp auf Bayern.

Zu 02 03/681 01

Die Mittel sollen dem Ministerpräsidenten die Möglichkeit geben, einen durch Katastrophen oder sonstigen außergewöhnlichen Umstand hervorgerufenen Notstand zu lindern. Mittel für Notstandsmaßnahmen sind auch an anderen Stellen des Staatshaushalts veranschlagt (vgl. Kap. 13 03 Titelgruppe 73 -Ausgaben- und den dortigen Vermerk).

Zu 02 03/681 02

Zuwendungen und sonstige Ausgaben aus Spenden, die von Dritten für bestimmte Zwecke gegeben werden.

Zu 02 03/685 01

Zuschüsse an verschiedene Vereinigungen und Einrichtungen (Gesellschaft für Auslandskunde, Gesellschaft für Vereinte Nationen, Bayernbund, Bund der Bayer. Gebirgsschützenkompanien, Bayerisch-Togoische Gesellschaft, Deutsches Aussätzigen-Hilfswerk u.a.), für die besondere Mittel im Staatshaushalt nicht ausgebracht sind.

1987 gegenüber 1986:

Mehr 30,0 Tsd DM infolge erhöhten Finanzierungsbedarfs der Zuwendungsempfänger.

Zu 02 03/685 02

Die Mittel dienen der Finanzierung von Aufgaben, die bayerischen Landesverbänden von Vereinigungen zur Förderung des Europa-Gedankens entstehen.

Weitere Mittel für die Förderung des Europa-Gedankens sind bei Kap. 05 05 Tit. 547 01 und Tit. 684 07 veranschlagt.

Zu 02 03/685 03

Finanzierung von Maßnahmen, die das gesamtdeutsche Bewußtsein und den Wiedervereinigungsgedanken durch geeignete Informationen (Veranstaltungen, Vorträge und Filme) fördern.

Zu 02 03/685 04

Gewährung von Zuschüssen zum Zwecke der Förderung der Bildung auf historisch jüdisch traditioneller Grundlage.

1987 gegenüber 1986:

Mehr 200,0 Tsd DM infolge erhöhten Förderungsbedarfs.

Zu 02 03/686 01

Zuwendungen an verschiedene kulturelle Vereinigungen und Einrichtungen (z.B. bayerische Trachten-, Volksmusik- und Heimatvereine) im Ausland.

02 03 ALLGEMEINE BEWILLIGUNGEN

TITEL	FKZ	ZWECKBESTIMMUNG	1987	1988	A Soll 1986	B Ist 1985	C Ist 1984	
			TSD. DM	TSD. DM	TSD. DM			
1	2	3	4	5	6			
		ABSCHLUSS						
		ZUWEISUNGEN UND ZUSCHÜSSE MIT AUSNAHME FÜR INVESTITIONEN	238,0	245,0	A	186,0	471,0	396,2
		GESAMTEINNAHMEN	238,0	245,0	A	186,0	471,0	396,2
		SÄCHLICHE VERWALTUNGS-AUSGABEN	7.501,0	7.971,0	A	6.467,0	6.313,5	5.271,8
		ZUWEISUNGEN UND ZUSCHÜSSE MIT AUSNAHME FÜR INVESTITIONEN	1.490,0	1.490,0	A	1.250,0	1.173,3	1.306,1
		GESAMTAUSGABEN	8.991,0	9.461,0	A	7.717,0	7.486,8	6.577,9
		ZUSCHUSS	8.753,0	9.216,0	A	7.531,0	7.015,8	6.181,7

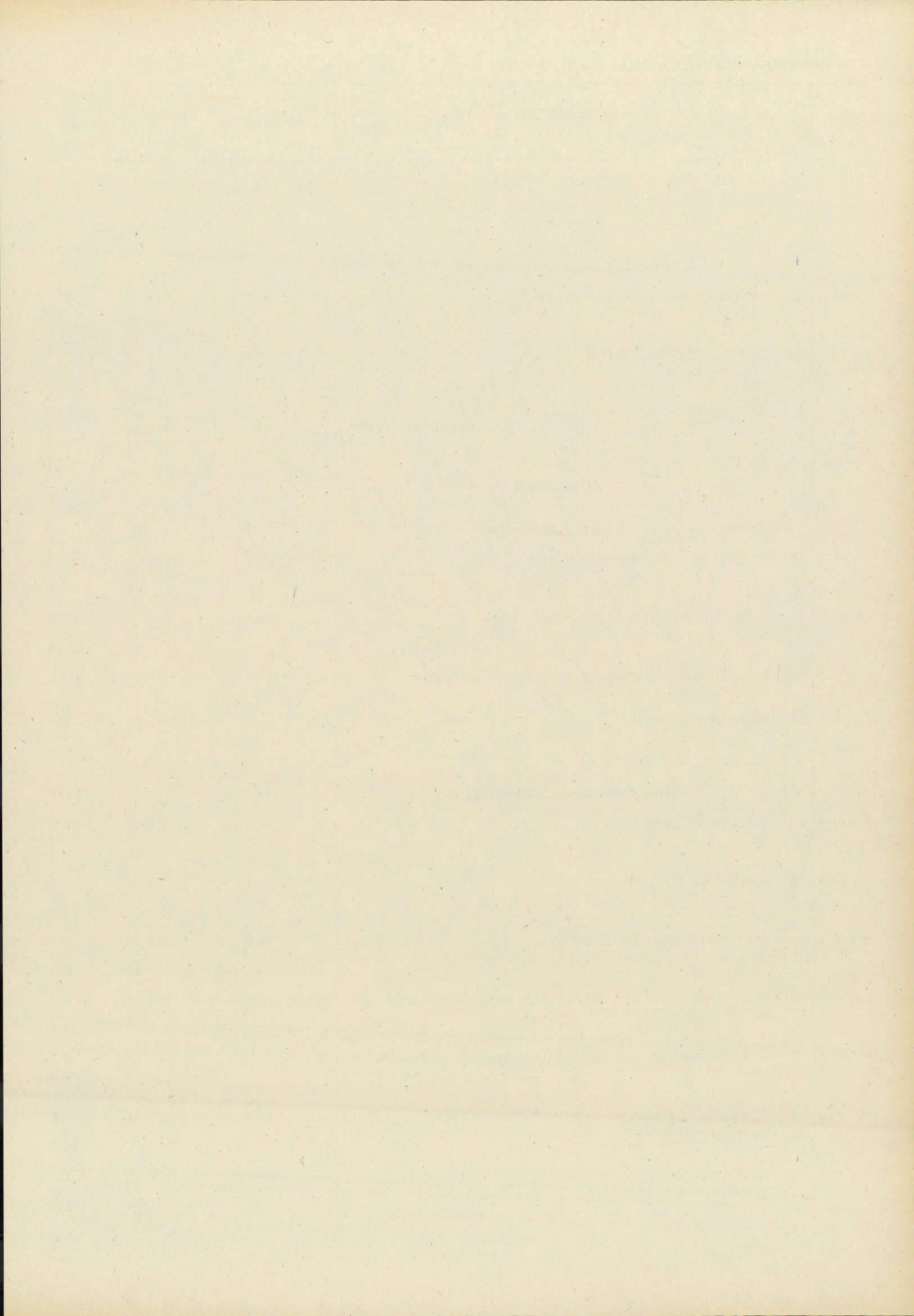

TITEL	FKZ	ZWECKBESTIMMUNG	1987	1988	A Soll 1986 B Ist 1985 C Ist 1984	TSD. DM
1	2	3	4	5		6
EINNAHMEN						
VERWALTUNGSEINNAHMEN U. DGL.						
119 01-5	156	EINNAHMEN AUS VERÖFFENTLICHUNGEN VGL. VERMERK ZU 531 71.	40,0	40,0	A 25,0 B 60,1 C 36,2	
119 49-9	156	VERMISCHTE EINNAHMEN	1,0	1,0	A 1,0 B 0,2 C 0,3	
GESAMTEINNAHMEN			41,0	41,0	A 26,0 B 60,3 C 36,5	
AUSGABEN						
PERSONAL AUSGABEN						
422 01-7	156	BEZÜGE DER PLANMÄSSIGEN BEAMTEN	573,0	592,0	A 480,0 B 539,4 C 450,8	
425 01-4	156	VERGÜTUNGEN DER ANGESTELLTEN	739,0	763,0	A 697,0 B 691,8 C 686,9	
425 11-2	156	VERGÜTUNGEN FÜR SONSTIGE HILFSLEISTUNGEN DURCH ANGESTELLTE	***	***	A 5,0	
426 01-3	156	LÖHNE DER ARBEITER	---	---	A 39,3 B 2,3- C 29,6	
SÄCHLICHE VERWALTUNGS AUSGABEN						
511 01-9	156	GESCHÄFTSBEDARF	39,0	39,0	A 32,0 B 38,9 C 24,1	
512 01-8	156	BÜCHER UND ZEITSCHRIFTEN	4,0	4,0	A 3,5 B 2,8 C 2,7	
513 01-7	156	POST- UND FERNMELDEGEBÜHREN	49,0	49,0	A 49,0 B 42,6 C 45,8	
515 01-5	156	GERÄTE, AUSSTATTUNGS- UND AUSRÜSTUNGS GEGENSTÄNDE FÜR VERWALTUNGSZWECKE	10,0	10,0	A 18,0 B 5,6 C 6,5	
517 01-3	156	BEWIRTSCHAFTUNG DER GRUNDSTÜCKE, GEBÄUDE UND RÄUME	36,0	36,0	A 33,0 B 32,9 C 32,7	
517 05-9	156	BEWIRTSCHAFTUNG DURCH HEIZUNG, BELEUCHTUNG UND ELEKTRISCHE KRAFT	25,0	25,0	A 23,0 B 22,9 C 20,7	
518 01-2	156	MIETEN UND PACHTEN FÜR GRUNDSTÜCKE, GEBÄUDE UND RÄUME	169,2	169,2	A 160,1 B 160,1 C 160,1	

Erläuterungen

Vorbemerkung zu Kapitel 02 04

Entsprechend der Regelung im Bund und nach dem Vorgehen der anderen Länder ist vom 1. Dezember 1955 an auch in Bayern eine Landeszentrale für Heimatdienst eingerichtet worden, die mit Verordnung vom 9. April 1964 (BayRS 200-4-S) in Landeszentrale für politische Bildungsarbeit umbenannt wurde. Sie untersteht der Aufsicht des Ministerpräsidenten und hat die Aufgabe, auf überparteilicher Grundlage das Gedankengut der freiheitlichen demokratischen Staatsordnung im Bewußtsein der Bevölkerung zu fördern und zu festigen. Zur Erfüllung ihrer Aufgabe arbeitet die Landeszentrale für politische Bildungsarbeit mit allen Einrichtungen und Vereinigungen zusammen, welche sich der staatsbürgerlichen Erziehung und Fortbildung widmen.

Zu 02 04/119 01

1987 gegenüber 1986:

Mehr 15,0 Tsd DM infolge erhöhten Aufkommens aus der kostenpflichtigen Abgabe von Publikationen an außerbayerische Institutionen.

Zu 02 04/517 05

	1987 Tsd DM	1988 Tsd DM
1. Heizung	13,0	13,0
2. Beleuchtung und elektrische Kraft, Heizung durch Gas und Elektrizität ...	12,0	12,0
Zusammen	25,0	25,0

Zu 02 04/422 01

Bezüge einschl. Zulagen und Zuwendungen.

Zu 02 04/425 01

Vergütungen einschl. Zulagen und Zuwendungen sowie Landesanteil zur Sozialversicherung und Umlage zur Zusatzversorgung.

	1987 Tsd DM	1988 Tsd DM
Zu 02 04/513 01		
1. Postgebühren	42,0	42,0
2. Laufende Gebühren und Kosten für Fernmeldeanlagen	4,5	4,5
3. Einmalige Gebühren und Kosten für Fernmeldeanlagen	1,5	1,5
4. Sonstiges	1,0	1,0
Zusammen	49,0	49,0

Anzahl der privaten Fernsprechanchlüsse mit dienstlicher Mitbenutzung:

a) Hauptanschlüsse	1	(1)
b) Nebenanschlüsse	-	(-)

	1987 Tsd DM	1988 Tsd DM
Zu 02 04/515 01		
1. Beschaffung von Geräten, Ausstattungs- und Ausrüstungsgegenständen	3,0	3,0
2. Beschaffung von Schreib-, Rechen-, Druck- und sonstigen Maschinen	3,0	3,0
3. Unterhaltung	4,0	4,0
Zusammen	10,0	10,0

	1987 Tsd DM	1988 Tsd DM
Zu 02 04/517 01		
1. Reinigung, Müllabfuhr usw., Be- und Entwässerung	33,0	33,0
2. Steuern und Abgaben	-	-
3. Geräte	1,0	1,0
4. Sonstige Hausbewirtschaftungskosten	2,0	2,0
Zusammen	36,0	36,0

02 04 LANDESZENTRALE FÜR POLITISCHE BILDUNGSARBEIT

TITEL	FKZ	ZWECKBESTIMMUNG	1987	1988	A Soll 1986	B Ist 1985	C Ist 1984
			TSD. DM	TSD. DM	TSD. DM		
1	2	3	4	5	6		
518 11-0	156	MIETEN UND PACHTEN FÜR MASCHINEN, GERÄTE UND FAHRZEUGE	8,0	8,0	A	12,0	
					B	4,2	
					C	6,6	
526 21-8	156	KOSTEN DER SITZUNGEN DER ARBEITSAUSSCHÜSSE	1,0	1,0	A	1,0	
527 01-1	156	REISEKOSTENVERGÜTUNGEN FÜR INLANDSDIENSTREISEN	7,0	7,0	A	7,0	
					B	5,7	
					C	5,3	
527 11-9	156	REISEKOSTENVERGÜTUNGEN FÜR AUSLANDSDIENSTREISEN	5,6	5,6	A	2,0	
					B	5,6	
					C	1,4	
546 49-2	156	VERMISCHTE VERWALTUNGS-AUSGABEN	0,2	0,2	A	0,2	
					C	0,1	
ZUWEISUNGEN UND ZUSCHÜSSE MIT AUSNAHME FÜR INVESTITIONEN							
685 01-9	156	MITGLIEDSBEITRÄGE AN VERBÄNDE UND VEREINE	0,8	0,8	A	0,7	
					B	0,5	
					C	0,5	
TITELGRUPPEN							
71 SACHARBEIT DER LANDESZENTRALE <i>TITEL DER TG GEGENSEITIG DECKUNGSFÄHIG.</i>							
531 71-0	156	PUBLIKATIONEN <i>DIE AUSGABEBEFUGNIS ERHÖHT SICH UM DIE ISTEINNAHME BEI 119 01.</i>	1.870,0	1.870,0	A	1.870,0	
					B	2.206,2	
					C	2.043,1	
532 71-9	156	VERANSTALTUNGEN	450,0	450,0	A	450,0	
					B	167,4	
					C	162,9	
533 71-8	156	FILMHHERSTELLUNG UND -VORFÜHRUNG	485,0	485,0	A	485,0	
					B	349,8	
					C	300,6	
683 71-6	156	ZUSCHÜSSE ZU VERANSTALTUNGEN	820,0	820,0	A	770,0	
					B	679,3	
					C	671,9	
685 71-4	189	SONSTIGE ZUSCHÜSSE	253,5	253,5	A	195,0	
					B	170,8	
					C	164,3	
SUMME DER TITELGRUPPE			3.878,5	3.878,5	A	3.770,0	
					B	3.573,5	
					C	3.342,8	
GESAMTAUSGABEN			5.545,3	5.588,3	A	5.332,8	
					B	5.124,2	
					C	4.816,6	

Erläuterungen

Zu 02 04/518 11

Miete für 1 Kopiergerät.

Zu 02 04/527 01

Bestand an anerkannten Personenkraftwagen: - (-)

	1987	1988
	Tsd DM	Tsd DM
Zu 02 04/531 71		
1. Wandzeitung "Gesellschaft und Staat"	270,0	270,0
2. Arbeitsheftreihen	980,0	980,0
3. "Der Staatsbürger/BLZ-Report"	250,0	250,0
4. Sonstige eigene Veröffentlichungen ..	100,0	100,0
5. Ankäufe von Büchern und Sonstiges ..	270,0	270,0
Zusammen	1 870,0	1 870,0

Zu 02 04/532 71

Eigene Veranstaltungen der Landeszentrale.

	1987	1988
	Tsd DM	Tsd DM
Zu 02 04/533 71		
1. Filmverleih usw. über Landesfilmdienst für Jugend- und Volksbildung in Bayern e.V.	200,0	200,0
2. Kopienankauf, Filmproduktion, multimediale Arbeit	285,0	285,0
Zusammen	485,0	485,0

Zu 02 04/683 71

1987 gegenüber 1986:

Mehr 50,0 Tsd DM infolge verstärkter Bezuschussung von Schülerfahrten zu KZ-Gedenkstätten.

Zu 02 04/685 71

Der Ansatz ist für Zuwendungen an die Gesellschaft für christlich-jüdische Zusammenarbeit e.V., die Arbeitsgemeinschaft demokratischer Kreise und das Internationale Institut für Nationalitätenrecht und Regionalismus vorgesehen.

1987 gegenüber 1986:

Mehr 58,5 Tsd DM infolge erhöhten Förderungsbedarfs.

TITEL	FKZ	ZWECKBESTIMMUNG	1987	1988	A Soll 1986	B Ist 1985	C Ist 1984
1	2	3	TSD. DM	TSD. DM	TSD. DM		
			4	5	6		
		ABSCHLUSS					
		VERWALTUNGSEINNAHMEN U. DGL.	41,0	41,0	A	26,0	
					B	60,3	
					C	36,5	
		GESAMTEINNAHMEN	41,0	41,0	A	26,0	
					B	60,3	
					C	36,5	
		PERSONALAUSGABEN	1.312,0	1.355,0	A	1.221,3	
					B	1.228,9	
					C	1.167,3	
		SÄCHLICHE VERWALTUNGS-AUSGABEN	3.159,0	3.159,0	A	3.145,8	
					B	3.044,7	
					C	2.812,6	
		ZUWEISUNGEN UND ZUSCHÜSSE MIT AUSNAHME FÜR INVESTITIONEN	1.074,3	1.074,3	A	965,7	
					B	850,6	
					C	836,7	
		GESAMTAUSGABEN	5.545,3	5.588,3	A	5.332,8	
					B	5.124,2	
					C	4.816,6	
		ZUSCHUSS	5.504,3	5.547,3	A	5.306,8	
					B	5.063,9	
					C	4.780,1	

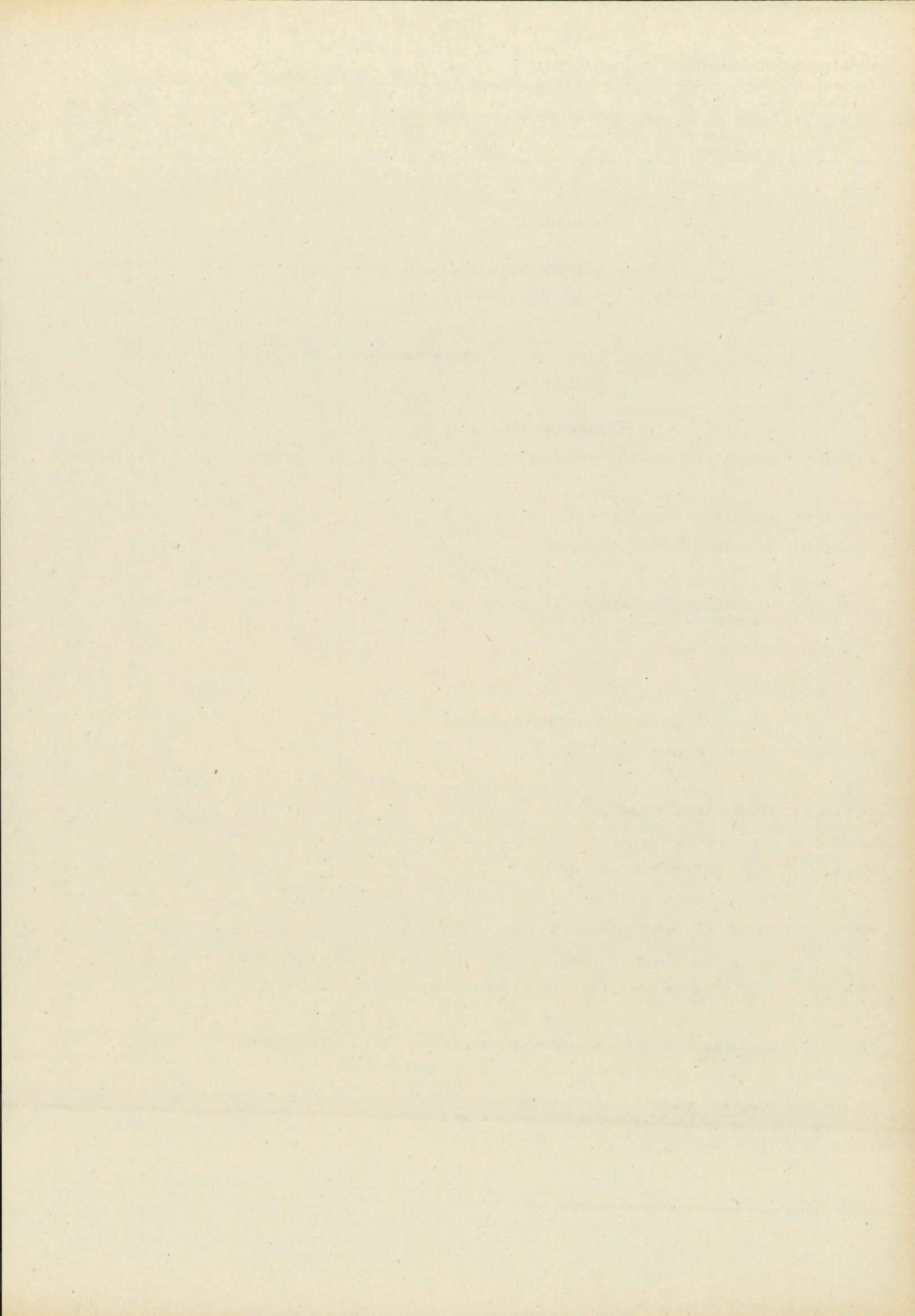

TITEL	FKZ	ZWECKBESTIMMUNG	1987	1988	A Soll 1986	
			TSD. DM	TSD. DM	B Ist 1985	C Ist 1984
1	2	3	4	5	TSD. DM	
					6	
		EINNAHMEN				
		VERWALTUNGSEINNAHMEN U. DGL.				
111 01-8	011	GEBÜHREN, BEITRÄGE, TARIFLICHE UND GEBÜHRENARTIGE ENTGELTE	---	---	A	---
		GESAMTEINNAHMEN	-	-	A	
		AUSGABEN				
		PERSONALAUSGABEN				
422 01-2	011	BEZÜGE DER PLANMÄSSIGEN BEAMTEN	1.226,5	1.260,5	A B C	985,0 944,2 908,1
422 31-6	011	BEZÜGE DER ABGEORDNETEN BEAMTEN	---	---	A	214,5
425 01-9	011	VERGÜTUNGEN DER ANGESTELLTEN	257,7	267,5	A B C	202,0 239,2 231,2
425 11-7	011	VERGÜTUNGEN FÜR SONSTIGE HILFSLEISTUNGEN DURCH ANGESTELLTE	***	***	A	4,0
426 01-8	011	LÖHNE DER ARBEITER	***	***	A B C	126,3 116,5 115,9
		SÄCHLICHE VERWALTUNGS-AUSGABEN				
511 01-4	011	GESCHÄFTSBEDARF	13,5	13,5	A B C	13,5 7,5 8,6
512 01-3	011	BÜCHER UND ZEITSCHRIFTEN	9,0	9,0	A B C	9,0 7,4 8,2
513 01-2	011	POST- UND FERNMELDEGEBÜHREN	15,0	15,0	A B C	15,0 8,8 8,5
514 01-1	011	HALTUNG VON DIENSTFAHRZEUGEN	***	***	A B C	9,0 12,7 7,3
515 01-0	011	GERÄTE, AUSSTATTUNGS- UND AUSRÜSTUNGSGEGENSTÄNDE FÜR VERWALTUNGSZWECKE	18,0	18,0	A B C	26,0 3,4 5,8
518 11-5	011	MIETEN UND PACHTEN FÜR MASCHINEN, GERÄTE UND FAHRZEUGE	70,0	70,0	A B C	62,0 51,5 47,1
522 01-1	011	VERBRAUCHSMITTEL	2,0	2,0	A B	2,0 0,5
524 01-9	011	LEHR- UND LERNMITTEL	4,0	4,0	A B C	4,0 3,5 3,3
525 01-8	011	AUS- UND FORTBILDUNG, UMSCHULUNG	8,0	8,0	A B C	7,5 5,1 0,4

Erläuterungen

Vorbemerkung zu Kapitel 02 06

Der Landesbeauftragte für den Datenschutz wurde durch Art. 27 des Bayerischen Datenschutzgesetzes (BayRS 204-1-I) eingeführt. Dem Landesbeauftragten obliegt insbesondere die Überwachung der Einhaltung des Datenschutzes bei allen öffentlichen Stellen (Art. 28 BayDSG). Zur Erfüllung seiner Aufgaben ist bei der Staatskanzlei eine Geschäftsstelle eingerichtet. Die anfallenden Personal- und Sachausgaben sind aufgrund des Art. 27 Abs. 5 BayDSG im Einzelplan 02 gesondert zu veranschlagen.

Zu 02 06/422 01

Bezüge einschl. Zulagen und Zuwendungen.

Zu 02 06/422 31

Bezüge einschl. Zulagen und Zuwendungen.

Zu 02 06/425 01

Vergütungen einschl. Zulagen und Zuwendungen sowie Landesanteil zur Sozialversicherung und Umlage zur Zusatzversorgung.

Zu 02 06/426 01

1987 gegenüber 1986:

Weniger 126,3 Tsd DM infolge Übertragung nach Kap. 02 01 Tit. 426 01 zwecks zusammengefaßter Bewirtschaftung.

	1987	1988
	Tsd DM	Tsd DM
Zu 02 06/513 01		
1. Postgebühren	12,0	12,0
2. Laufende Gebühren und Kosten für Fernmeldeanlagen	3,0	3,0
Zusammen	15,0	15,0

Anzahl der privaten Fernsprechanchlüsse mit dienstlicher Mitbenutzung:

a) Hauptanschlüsse	1	(1)
b) Nebenanschlüsse	-	(-)

	1987	1988
	Tsd DM	Tsd DM
Zu 02 06/515 01		
1. Beschaffung von Geräten, Ausstattungs- und Ausrüstungsgegenständen	6,0	6,0
2. Beschaffung von Schreib-, Rechen-, Druck- und sonstigen Maschinen	5,0	5,0
3. Unterhaltung	7,0	7,0
Zusammen	18,0	18,0

Zu 02 06/518 11

Anmietung eines Textbearbeitungssystems für das Datenschutzregister und für den laufenden Dienstbetrieb sowie eines Kopiergerätes.

TITEL	FKZ	ZWECKBESTIMMUNG	1987	1988	A Soll 1986	
			TSD. DM	TSD. DM	B Ist 1985	C Ist 1984
1	2	3	4	5	6	
526 11-5	011	KOSTEN FÜR SACHVERSTÄNDIGE	13,0	13,0	A	11,0
					B	9,7
					C	0,3
527 01-6	011	REISEKOSTENVERGÜTUNGEN FÜR INLANDSDIENSTREISEN	33,0	33,0	A	31,0
					B	26,6
					C	30,0
527 11-4	011	REISEKOSTENVERGÜTUNGEN FÜR AUSLANDSDIENSTREISEN	3,0	3,0	A	3,0
					B	0,3
					C	0,7
529 01-4	011	ZUR VERFÜGUNG DES LANDESBEAUFTRAGTEN FÜR DEN DATENSCHUTZ FÜR AUSSERGEWÖHNLICHEN AUFWAND AUS DIENSTLICHER VERANLASSUNG IN BESONDEREN FÄLLEN	2,0	2,0	A	2,0
					B	0,7
					C	0,9
531 21-6	013	SONSTIGE VERÖFFENTLICHUNGEN	22,0	22,0	A	22,0
					B	20,5
					C	15,2
533 01-8	011	FACHVERANSTALTUNGEN	4,0	4,0	A	4,0
					B	1,5
					C	1,8
546 49-7	011	VERMISCHTE VERWALTUNGS-AUSGABEN	2,5	2,5	A	2,5
					B	0,2
		ZUWEISUNGEN UND ZUSCHÜSSE MIT AUSNAHME FÜR INVESTITIONEN				
685 01-4	011	BEITRÄGE AN VEREINE U. DGL.	1,0	1,0	A	1,0
		SONSTIGE AUSGABEN FÜR INVESTITIONEN UND INVESTITIONSFÖRDERUNGSMASSNAHMEN				
811 01-1	011	ERWERB VON DIENSTFAHRZEUGEN	---	---	A	50,0
					B	44,3
812 01-0	011	ERWERB VON GERÄTEN, AUSSTATTUNGS- UND AUSTRÜSTUNGS-GEGENSTÄNDEN IM INLAND	---	---	A	---
					B	6,5
		GESAMTAUSGABEN	1.704,2	1.748,0	A	1.806,3
					B	1.510,6
					C	1.393,3
		ABSCHLUSS				
		PERSONALAUSGABEN	1.484,2	1.528,0	A	1.531,8
					B	1.299,9
					C	1.255,2
		SÄCHLICHE VERWALTUNGS-AUSGABEN	219,0	219,0	A	223,5
					B	159,9
					C	138,1
		ZUWEISUNGEN UND ZUSCHÜSSE MIT AUSNAHME FÜR INVESTITIONEN	1,0	1,0	A	1,0
		SONSTIGE SACHINVESTITIONEN	-	-	A	50,0
					B	50,8
		GESAMTAUSGABEN	1.704,2	1.748,0	A	1.806,3
					B	1.510,6
					C	1.393,3
		ZUSCHUSS	1.704,2	1.748,0	A	1.806,3
					B	1.510,6
					C	1.393,3

Erläuterungen

Zu 02 06/526 11

Der Ansatz ist für die Einholung von Sachverständigengutachten zu Fragen des Datenschutzes sowie zur Bestreitung von Kosten für die Mitglieder von Fachbeiräten vorgesehen.

Zu 02 06/527 01

Bestand an anerkannten Personenkraftwagen: - (-)

Zu 02 06/531 21

Gesetzlich vorgeschriebene Veröffentlichung des Datenschutzregisters und des Jahresberichts sowie Herausgabe einer weiteren Informationsschrift zum Datenschutz.

Zu 02 06/546 49	1987	1988
	Tsd DM	Tsd DM
1. Unfallrenten und Entschädigungen usw. an Dritte	-	-
2. Bekanntmachungen in Tageszeitungen und sonstigen Bekanntmachungsblättern	2,0	2,0
3. Verlustentschädigungen	-	-
4. Auslagen für Vorstellungsreisen	-	-
5. Sonstige vermischte Ausgaben	0,5	0,5
Zusammen	2,5	2,5

TITEL	FKZ	ZWECKBESTIMMUNG	1987	1988	A Soll 1986	B Ist 1985	C Ist 1984
			TSD. DM	TSD. DM	TSD. DM		
1	2	3	4	5	6		
EINNAHMEN							
VERWALTUNGSEINNAHMEN U. DGL.							
111 01-6	019	GEBÜHREN, BEITRÄGE, TARIFLICHE UND GEBÜHRENARTIGE ENTGELTE	---	---	A	---	10,1
113 01-4	019	ERLÖSE AUS DEM VERKAUF VON GEGENSTÄNDEN	---	---	A	---	0,6
					B		1,3
					C		
119 49-2	019	VERMISCHTE EINNAHMEN	1,0	1,0	A	1,0	2,6
					B		
TITELGRUPPEN							
71 EINNAHMEN AUS DER SACHARBEIT VGL. VERMERK ZU TG 71 (AUSGABEN).							
111 71-1	019	GEBÜHREN, BEITRÄGE, TARIFLICHE UND GEBÜHRENARTIGE ENTGELTE	---	---	A	---	
119 71-3	019	EINNAHMEN AUS VERÖFFENTLICHUNGEN	---	---	A	---	0,7
					B		
282 71-4	019	SONSTIGE ZUSCHÜSSE	---	---	A	---	
SUMME DER TITELGRUPPE			-	-	A		0,7
					B		
72 EINNAHMEN AUS DER AUSSTELLUNG "LEBEN UND ARBEITEN IM INDUSTRIEZEITALTER" VGL. VERMERK ZU TG 72 (AUSGABEN).							
111 72-0	183	GEBÜHREN, BEITRÄGE, TARIFLICHE UND GEBÜHRENARTIGE ENTGELTE	---	---	A	---	259,9
119 72-2	183	EINNAHMEN AUS VERÖFFENTLICHUNGEN	---	---	A	---	45,6
					B		
SUMME DER TITELGRUPPE			-	-	A		305,5
					B		
73 EINNAHMEN AUS DER "FRANKEN-AUSSTELLUNG" VGL. VERMERK ZU TG 73 (AUSGABEN).							
111 73-9	183	GEBÜHREN, BEITRÄGE, TARIFLICHE UND GEBÜHRENARTIGE ENTGELTE	---	---	A	---	
119 73-1	183	EINNAHMEN AUS VERÖFFENTLICHUNGEN	---	---	A	---	
282 73-2	183	SONSTIGE ZUSCHÜSSE	---	---	A	---	
SUMME DER TITELGRUPPE			-	-	A		
GESAMTEINNAHMEN			1,0	1,0	A	1,0	309,4
					B		11,4
					C		

Erläuterungen

Vorbemerkung zu Kapitel 02 07

Das Haus der Bayerischen Geschichte hat nach der Bek vom 16.12.1982 (StAnz Nr. 51) die Aufgabe, die geschichtliche und kulturelle Vielfalt Bayerns allen Bevölkerungsschichten in allen Landesteilen zugänglich zu machen sowie die Gesamtstaatlichkeit Bayerns und die Entwicklung von Staat und Gesellschaft bis zur Gegenwart im historisch-politisch-kulturellen Rahmen darzustellen. Es soll das Geschichtsbewußtsein der Bevölkerung fördern und pflegen und dadurch das geschichtliche Erbe für die Zukunft fruchtbar machen. Diese Aufgaben werden erfüllt durch Ausstellungen, Veröffentlichungen, Vorträge, Filmdokumentationen und die Erstellung eines Bildarchivs.

TITEL	FKZ	ZWECKBESTIMMUNG	1987 TSD. DM	1988 TSD. DM	A B C	Soll Ist Ist	1986 1985 1984
1	2	3	4	5	6 TSD. DM		
AUSGABEN							
PERSONALAUSGABEN							
422 01-0	019	BEZÜGE DER PLANMÄSSIGEN BEAMTEN	591,0	800,0	A B C		161,0 382,1 299,3
422 11-8	019	BEZÜGE DER BEAMTEN ZUR ANSTELLUNG	---	---	A C		19,4
422 31-4	019	BEZÜGE DER ABGEORDNETEN BEAMTEN	55,0	57,0	A B		275,4 51,7
425 01-7	019	VERGÜTUNGEN DER ANGESTELLTEN	102,0	105,0	A B C		109,0 94,7 41,7
425 11-5	019	VERGÜTUNGEN FÜR SONSTIGE HILFSLEISTUNGEN DURCH ANGESTELLTE	***	***	A B C		9,0 5,6 16,7
SÄCHLICHE VERWALTUNGS-AUSGABEN							
511 01-2	019	GESCHÄFTSBEDARF	15,0	15,0	A B C		11,0 8,9 7,0
512 01-1	019	BÜCHER UND ZEITSCHRIFTEN	3,0	4,0	A B C		2,0 1,8 1,1
513 01-0	019	POST- UND FERNMELDEGEBÜHREN	4,0	4,0	A B C		2,0 0,7 5,7
515 01-8	019	GERÄTE, AUSSTATTUNGS- UND AUSRÜSTUNGSGEGENSTÄNDE FÜR VERWALTUNGSZWECKE	15,0	15,0	A B C		7,0 6,9 3,9
517 01-6	019	BEWIRTSCHAFTUNG DER GRUNDSTÜCKE, GEBÄUDE UND RÄUME	12,0	12,0	A		10,0
517 05-2	019	BEWIRTSCHAFTUNG DURCH HEIZUNG, BELEUCHTUNG UND ELEKTRISCHE KRAFT	16,0	16,0	A C		15,0 3,5
518 01-5	019	MIETEN UND PACTEN FÜR GRUNDSTÜCKE, GEBÄUDE UND RÄUME	120,0	120,0	A C		100,0 11,7
518 11-3	019	MIETEN UND PACTEN FÜR MASCHINEN, GERÄTE UND FAHRZEUGE	15,0	15,0	A		
523 01-8	019	BÜCHER UND ZEITSCHRIFTEN FÜR DIE BIBLIOTHEK	12,0	15,0	A B C		9,0 7,9 5,4
523 02-7	019	BILDARCHIV	160,0	170,0	A B		160,0 40,3
527 01-4	019	REISEKOSTENVERGÜTUNGEN FÜR INLANDSDIENSTREISEN	7,0	7,0	A B C		5,0 2,4 2,6
527 11-2	019	REISEKOSTENVERGÜTUNGEN FÜR AUSLANDSDIENSTREISEN	3,0	3,0	A B		0,5 0,2
531 21-4	019	SONSTIGE VERÖFFENTLICHUNGEN	3,0	3,0	A		

Erläuterungen

Zu 02 07/422 01

Bezüge einschl. Zulagen und Zuwendungen.

Zu 02 07/422 31

Bezüge einschl. Zulagen und Zuwendungen.

Zu 02 07/425 01

Vergütungen einschl. Zulagen und Zuwendungen sowie Landesanteil zur Sozialversicherung und Umlage zur Zusatzversorgung.

	1987	1988
	Tsd DM	Tsd DM
Zu 02 07/513 01		
1. Postgebühren	2,5	2,5
2. Laufende Gebühren und Kosten für Fernmeldeanlagen	1,0	1,0
3. Einmalige Gebühren und Kosten für Fernmeldeanlagen	—	—
4. Sonstiges	0,5	0,5
Zusammen	4,0	4,0

	1987	1988
	Tsd DM	Tsd DM
Zu 02 07/515 01		
1. Beschaffung von Geräten, Ausstattungs- und Ausrüstungsgegenständen	7,0	6,0
2. Beschaffung von Schreib-, Rechen-, Druck- und sonstigen Maschinen	2,5	3,0
3. Unterhaltung	5,5	6,0
Zusammen	15,0	15,0

	1987	1988
	Tsd DM	Tsd DM
Zu 02 07/517 01		
1. Reinigung, Müllabfuhr usw., Be- und Entwässerung	9,0	9,0
2. Steuern und Abgaben	—	—
3. Geräte	—	—
4. Sonstige Hausbewirtschaftungskosten	3,0	3,0
Zusammen	12,0	12,0

	1987	1988
	Tsd DM	Tsd DM
Zu 02 07/517 05		
1. Heizung	12,5	12,5
2. Beleuchtung und elektrische Kraft, Heizung durch Gas und Elektrizität ...	3,5	3,5
Zusammen	16,0	16,0

Zu 02 07/518 01

1987 gegenüber 1986:

Mehr 20,0 Tsd DM infolge notwendiger Anmietung von Ersatz-Lagerräumen für Ausstellungsmaterial (Vitrinen, Stellwände, Beleuchtungsanlagen, Klimageräte).

Zu 02 07/518 11

1987 gegenüber 1986:

Mehr 15,0 Tsd DM infolge erstmaliger Veranschlagung der Mietkosten für ein Kopiergerät.

Zu 02 07/523 02

Sammlung vorhandenen (Bildnachweis) und Beschaffung neuen Bildmaterials (fotografische Aufnahmen) über historisch relevante Objekte für Forschungszwecke sowie zur Vorbereitung von Ausstellungen und Publikationen.

Zu 02 07/527 01

Bestand an anerkannten Personenkraftwagen: - (-)

TITEL	FKZ	ZWECKBESTIMMUNG	1987	1988	A	Soll 1986
1	2	3	TSD. DM	TSD. DM	B	Ist 1985
			4	5	C	Ist 1984
						TSD. DM
						6
532 11-5	019	UMZUGS- UND VERLEGUNGSKOSTEN VON DIENSTSTELLEN <i>DIE MITTEL SIND ÜBERTRAGBAR.</i>	---	***	A	---
546 49-5	019	VERMISCHTE VERWALTUNGS-AUSGABEN	2,0	2,0	A	1,0
					B	0,8
					C	0,2
		ZUWEISUNGEN UND ZUSCHÜSSE MIT AUSNAHME FÜR INVESTITIONEN				
685 01-2	019	MITGLIEDSBEITRÄGE AN VERBÄNDE UND VEREINE	3,0	3,0	A	
		SONSTIGE AUSGABEN FÜR INVESTITIONEN UND INVESTITIONSFÖRDERUNGSMASSNAHMEN				
812 01-8	019	ERWERB VON GERÄTEN, AUSSTATTUNGS- UND AUSRÜSTUNGS- GEGENSTÄNDEN IM INLAND	15,0	15,0	A	7,5
					B	6,2
					C	12,2
		TITELGRUPPEN				
		71 SACHARBEIT DES HAUSES DER BAYERISCHEN GESCHICHTE <i>TITEL DER TG GEGENSEITIG DECKUNGSFÄHIG UND ÜBERTRAGBAR. DIE AUSGABEBEFUGNIS ERHÖHT SICH UM DIE ISTEINNAHME BEI TG 71 (EINNAHMEN).</i>				
428 71-9	019	VERGÜTUNGEN UND LÖHNE	300,0	350,0	A	
					B	33,5
531 71-3	019	PUBLIKATIONEN	150,0	200,0	A	150,0
					B	156,2
					C	0,8
532 71-2	019	VERANSTALTUNGEN	500,0	700,0	A	500,0
					B	171,1
533 71-1	019	HERSTELLUNG UND VORFÜHRUNG AUDIOVISUELLER MEDIEN	100,0	100,0	A	100,0
					C	161,3
683 71-9	019	ZUSCHÜSSE ZU VERANSTALTUNGEN UND PUBLIKATIONEN	100,0	100,0	A	100,0
685 71-7	019	SONSTIGE ZUSCHÜSSE	50,0	50,0	A	50,0
		SUMME DER TITELGRUPPE	1.200,0	1.500,0	A	900,0
					B	360,8
					C	162,1
		72 AUSSTELLUNG "LEBEN UND ARBEITEN IM INDUSTRIE- ZEITALTER" <i>TITEL DER TG GEGENSEITIG DECKUNGSFÄHIG UND ÜBERTRAGBAR. DIE AUSGABEBEFUGNIS ERHÖHT SICH UM DIE MEHREINNAHMEN BEI TG 72 (EINNAHMEN).</i>				
428 72-8	183	VERGÜTUNGEN UND LÖHNE	---	***	A	---
					B	368,1
					C	306,6
547 72-4	183	SÄCHLICHE VERWALTUNGS-AUSGABEN	---	***	A	---
					B	4.077,3
					C	346,2
701 72-6	183	KLEINE NEU-, UM- UND ERWEITERUNGSBAUTEN	---	***	A	---
					B	1.129,8
					C	5,0

Erläuterungen

	1987	1988
	Tsd DM	Tsd DM
Zu 02 07/812 01		
Einrichtungsgegenstände (Regale, Schränke usw.) für das Bildarchiv	15,0	15,0

Zu 02 07/685 71

Förderung von Veranstaltungen öffentlich-rechtlicher Institutionen zu historischen bayerischen Themen.

Zu 02 07/71

In Erfüllung der dem Haus der Bayerischen Geschichte übertragenen Aufgaben sollen in den kommenden Haushaltsjahren weitere Publikationen über Themen der bayerischen Geschichte herausgegeben, kleinere Ausstellungen und Seminare sowie Filmvorführungen veranstaltet werden.

Zu 02 07/428 71

1987 gegenüber 1986:

Mehr 300,0 Tsd DM,

1988 gegenüber 1987:

Mehr 50,0 Tsd DM infolge erstmaliger Veranschlagung des Bedarfs für Zeitarbeitsverträge mit wissenschaftlichen Mitarbeitern zur Vorbereitung von Veranstaltungen.

	1987	1988
	Tsd DM	Tsd DM
Zu 02 07/531 71		
1. Eigene Veröffentlichungen	120,0	160,0
2. Ankäufe von Büchern und Sonstiges ..	30,0	40,0
Zusammen	150,0	200,0

1988 gegenüber 1987:

Mehr 50,0 Tsd DM infolge zusätzlichen Bedarfs für die Herausgabe ausstellungsbegleitender pädagogischer Publikationen und Weiterführung der Hefte zur bayerischen Geschichte.

Zu 02 07/532 71

Kleinere Ausstellungen und Seminare.

1988 gegenüber 1987:

Mehr 200,0 Tsd DM für die verstärkte Durchführung von Veranstaltungen.

Zu 02 07/533 71

Herstellung von Filmen zu historischen Themen, von Film- und Diadokumentationen zu den Ausstellungen für Unterrichtszwecke sowie Fortführung des Projekts "Zeitzeugen".

	1987	1988
	Tsd DM	Tsd DM
Zu 02 07/683 71		
1. Zuschüsse zu Veranstaltungen	90,0	90,0
2. Zuschüsse zu Publikationen	10,0	10,0
Zusammen	100,0	100,0

Förderung von Veranstaltungen und Veröffentlichungen nicht-staatlicher Stellen.

TITEL	FKZ	ZWECKBESTIMMUNG	1987 TSD. DM	1988 TSD. DM	A Soll 1986 B Ist 1985 C Ist 1984 TSD. DM
1	2	3	4	5	6
812 72-2	183	ERWERB VON GERÄTEN, AUSSTATTUNGS- UND AUSRÜSTUNGS- GEGENSTÄNDEN	---	***	A --- B 69,8 C 33,1
		SUMME DER TITELGRUPPE	-	-	A B 5.645,0 C 690,9
		73 "FRANKEN-AUSSTELLUNGEN" <i>TITEL DER TG GEGENSEITIG DECKUNGSFÄHIG UND ÜBERTRAGBAR. DIE AUSGABEBEFUGNIS ERHÖHT SICH UM DIE ISTEINNAHMEN BEI TG 73 (EINNAHMEN).</i>			
428 73-7	183	VERGÜTUNGEN UND LÖHNE	200,0	200,0	A 200,0 B 93,3 C 65,1
547 73-3	183	SONSTIGE SÄCHLICHE VERWALTUNGS-AUSGABEN	1.000,0	814,4	A 600,0 B 26,5
		SUMME DER TITELGRUPPE	1.200,0	1.014,4	A 800,0 B 119,8 C 65,1
		74 ERFASSUNG DER FLURNAMEN IN BAYERN <i>TITEL DER TG GEGENSEITIG DECKUNGSFÄHIG UND ÜBERTRAGBAR.</i>			
428 74-6	179	VERGÜTUNGEN UND LÖHNE	250,0	250,0	A
547 74-2	179	SONSTIGE SÄCHLICHE VERWALTUNGS-AUSGABEN	70,0	70,0	A
		SUMME DER TITELGRUPPE	320,0	320,0	A
		75 AUSSTELLUNG "JUDENTUM IN BAYERN" <i>TITEL DER TG GEGENSEITIG DECKUNGSFÄHIG UND ÜBERTRAGBAR.</i>			
428 75-5	183	VERGÜTUNGEN UND LÖHNE	60,0	75,0	A
547 75-1	183	SONSTIGE SÄCHLICHE VERWALTUNGS-AUSGABEN	335,0	530,0	A
		SUMME DER TITELGRUPPE	395,0	605,0	A
		GESAMTAUSGABEN	4.268,0	4.820,4	A 2.584,4 B 6.735,8 C 1.348,5

Erläuterungen

Zu 02 07/73

Die "Franken-Ausstellungen" mit geschätzten Gesamtkosten von höchstens 3 600,0 Tsd DM werden in mehreren Teilen durchgeführt. Schwerpunkt ist 1987/1988 eine Ausstellung über fränkische Reichsstädte.

	Tsd DM
Bis einschließlich 1985 wurden bewilligt	657,6
verausgabt 215,8 Tsd DM	
1986 zur Verfügung	728,0
1987 erforderlich	1 200,0
1988 erforderlich	1 014,4
Zusammen	3 600,0

Zu 02 07/74

Die Erfassung der in Bayern verwendeten Flurnamen bildet eine wichtige Grundlage für eine Reihe von Ausstellungen und Veröffentlichungen zur bayerischen Geschichte. Die Gesamtkosten des Projekts werden auf 1 200,0 Tsd DM geschätzt.

Zu 02 07/428 74

1987 gegenüber 1986:
Mehr 250,0 Tsd DM infolge erstmaliger Veranschlagung von Personalkosten für wissenschaftliche Mitarbeiter.

Zu 02 07/547 74

1987 gegenüber 1986:
Mehr 70,0 Tsd DM infolge erstmaliger Veranschlagung des Sachbedarfs (Reisekosten, Büroausstattung, Schreibmaterial usw.).

Zu 02 07/75

In Zusammenarbeit mit dem Germanischen Nationalmuseum Nürnberg wird 1988 im Rahmen einer Ausstellung zum Thema "Judentum in Mitteleuropa" die Geschichte des Judentums in Bayern dargestellt. In der TG 75 ist der auf den Freistaat Bayern entfallende Hälfteanteil an den Gesamtkosten veranschlagt; darüber hinaus werden vom Germanischen Nationalmuseum Personalkosten für wissenschaftliche Vorbereitung, Betriebs- und Werkstattkosten getragen.

Zu 02 07/428 75

1987 gegenüber 1986:
Mehr 60,0 Tsd DM,

1988 gegenüber 1987:

Mehr 15,0 Tsd DM infolge erstmaliger Veranschlagung des voraussichtlichen Bedarfs für Personalkostenanteile.

Zu 02 07/547 75

1987 gegenüber 1986:
Mehr 335,0 Tsd DM,

1988 gegenüber 1987:

Mehr 195,0 Tsd DM infolge erstmaliger Veranschlagung des voraussichtlichen Sachbedarfs (Reisekosten, Übersetzungen, Leihgaben-Transport, Werbung, Begleitveröffentlichungen, Geschäftsbedarf usw.).

TITEL	FKZ	ZWECKBESTIMMUNG	1987	1988	A Soll 1986	B Ist 1985	C Ist 1984
			TSD. DM	TSD. DM	TSD. DM		
1	2	3	4	5	6		
		ABSCHLUSS					
		VERWALTUNGSEINNAHMEN U. DGL.	1,0	1,0	A	1,0	309,4
					B		11,4
					C		
		GESAMTEINNAHMEN	1,0	1,0	A	1,0	309,4
					B		11,4
					C		
		PERSONALAUSGABEN	1.558,0	1.837,0	A	754,4	1.029,0
					B		748,8
					C		1.672,5
		SÄCHLICHE VERWALTUNGS-AUSGABEN	2.542,0	2.815,4	A	1.672,5	4.501,0
					B		549,4
					C		
		ZUWEISUNGEN UND ZUSCHÜSSE MIT AUSNAHME FÜR INVESTITIONEN	153,0	153,0	A	150,0	
		BAUMASSNAHMEN	-	-	A		1.129,8
					B		5,0
					C		7,5
		SONSTIGE SACHINVESTITIONEN	15,0	15,0	A	7,5	76,0
					B		45,3
					C		
		GESAMTAUSGABEN	4.268,0	4.820,4	A	2.584,4	6.735,8
					B		1.348,5
					C		
		ZUSCHUSS	4.267,0	4.819,4	A	2.583,4	6.426,4
					B		1.337,1
					C		

TITEL	FKZ	ZWECKBESTIMMUNG	1987	1988	A Soll 1986 B Ist 1985 C Ist 1984	1986 1985 1984
1	2	3	TSD. DM	TSD. DM	TSD. DM	
			4	5	6	
		ABSCHLUSS EPL. 02				
		VERWALTUNGSEINNAHMEN U. DGL.	696,0	726,0	A	716,0
					B	941,7
					C	610,4
		ZUWEISUNGEN UND ZUSCHÜSSE MIT AUSNAHME FÜR INVESTITIONEN	238,0	245,0	A	186,0
					B	471,0
					C	396,2
		GESAMTEINNAHMEN	934,0	971,0	A	902,0
					B	1.412,7
					C	1.006,6
		PERSONAL AUSGABEN	25.909,0	27.882,3	A	23.141,4
					B	23.388,7
					C	22.368,5
		SÄCHLICHE VERWALTUNGSAUSGABEN	18.730,6	20.249,1	A	16.264,0
					B	18.264,4
					C	12.766,3
		ZUWEISUNGEN UND ZUSCHÜSSE MIT AUSNAHME FÜR INVESTITIONEN	2.718,3	2.718,3	A	2.366,7
					B	2.023,9
					C	2.142,8
		BAUMASSNAHMEN	20.000,0	40.000,0	A	20.000,0
					B	3.432,4
					C	2.599,6
		VERPFLICHTUNGSERMÄCHT. 1987 TSD. DM	70.000,0			
		VERPFLICHTUNGSERMÄCHT. 1988 TSD. DM	35.000,0			
		SONSTIGE SACHINVESTITIONEN	1.777,0	1.070,5	A	297,0
					B	615,5
					C	315,4
		BESONDERE FINANZIERUNGS AUSGABEN	279,1	381,3	A	265,5
					B	264,0
					C	208,4
		GESAMTAUSGABEN	69.414,0	92.301,5	A	62.334,6
					B	47.988,9
					C	40.401,0
		VERPFLICHTUNGSERMÄCHT. 1987 TSD. DM	70.000,0			
		VERPFLICHTUNGSERMÄCHT. 1988 TSD. DM	35.000,0			
		ZUSCHUSS	68.480,0	91.330,5	A	61.432,6
					B	46.576,2
					C	39.394,4

ÜBERSICHT ÜBER DIE VERPFLICHTUNGSERMÄCHTIGUNGEN IM EINZELPLAN 02

KAPITEL	ZWECKBESTIMMUNG	1987		1988	
		HAUSHALTS- ANSATZ	VERPFLICHT.- ERMÄCHTIG.	HAUSHALTS- ANSATZ	VERPFLICHT.- ERMÄCHTIG.
1	2	3	4	5	6
EPL. 02					
710 00	STAATLICHER HOCHBAU MIT GESAMTKOSTEN VON MEHR ALS 750,0 TSD.DM JE MASSNAHME (ANLAGE S)	20.000,0	70.000,0	40.000,0	35.000,0
	SUMME DER VERPFLICHTUNGSERMÄCHTIGUNGEN:		70.000,0		35.000,0

Sonderausweis
der staatlichen Hochbaumaßnahmen
mit mehr als 750 000 DM Gesamtkosten im Einzelfall
für den Bereich des
Epl. 02

Die Anlage S enthält eine Baumaßnahme mit voraussichtlichen Gesamtkosten von 172,9 Mio DM. Ab 1989 werden noch 85,0 Mio DM benötigt.

Die Baumaßnahme ist kreditfinanziert.

TITEL	FKZ	ZWECKBESTIMMUNG	1987	1988	A Soll 1986 B Ist 1985 C Ist 1984
1	2	3	TSD. DM	TSD. DM	TSD. DM
			4	5	6
02 01		MINISTERPRÄSIDENT UND STAATSKANZLEI			
710 11-2 011		NEUBAU DES DIENSTGEBÄUDES DER BAYERISCHEN STAATSKANZLEI UND DES HAUSES DER BAYERISCHEN GESCHICHTE	20.000,0	40.000,0	A 20.000,0 B 2.302,6 C 2.436,4
		VERPFLICHTUNGSERMÄCHT. 1987 TSD. DM 70.000,0			
		VERPFLICHTUNGSERMÄCHT. 1988 TSD. DM 35.000,0			
		<i>FÄLLIG FRÜHESTENS IM NÄCHSTEN HAUSHALTSJAHR.</i>			
		ZUGLEICH SUMME KAPITEL 02 01			
		SUMME ANLAGE S EPL. 02	20.000,0	40.000,0	A 20.000,0 B 2.302,6 C 2.436,4
		VERPFLICHTUNGSERMÄCHT. 1987 TSD.DM 70.000,0			
		VERPFLICHTUNGSERMÄCHT. 1988 TSD.DM 35.000,0			

Erläuterungen

Zu 02 01/710 11

Gesamtkosten	172 980,0 Tsd DM	
laut fachlicher Festsetzung vom 19.9.1984, 22.4.1986.		
Bis einschl. 1985 bewilligt:	7 955,0 Tsd DM verausgabt:	5 547,3 Tsd DM
Ab 1989 noch benötigt:	85 025,0 Tsd DM	

Die auf der Grundlage eines 1982 durchgeführten Architektenwettbewerbs mit der Erstellung der Haushaltsunterlage-Bau begonnene Planung wurde mit der Ausarbeitung der Ausführungsunterlage-Bau fortgeführt. 1987 ist der Beginn der Rohbauarbeiten vorgesehen.

Das Gesamtprojekt gliedert sich in folgende bauliche und kostenmäßige Schwerpunkte:

	Tsd DM
Sanierung und teilweiser Umbau des Kuppeltrakts (ohne denkmalpflegerische Restaurierung des Kuppelsaales)	25 900,0
Neubau trakte Nord und Süd einschl. Baunebenkosten	125 380,0
Tiefgaragen und Außenanlagen	21 700,0
Zusammen	172 980,0

Die Kosten der Ersteinrichtung werden voraussichtlich 1,1 Mio DM betragen.

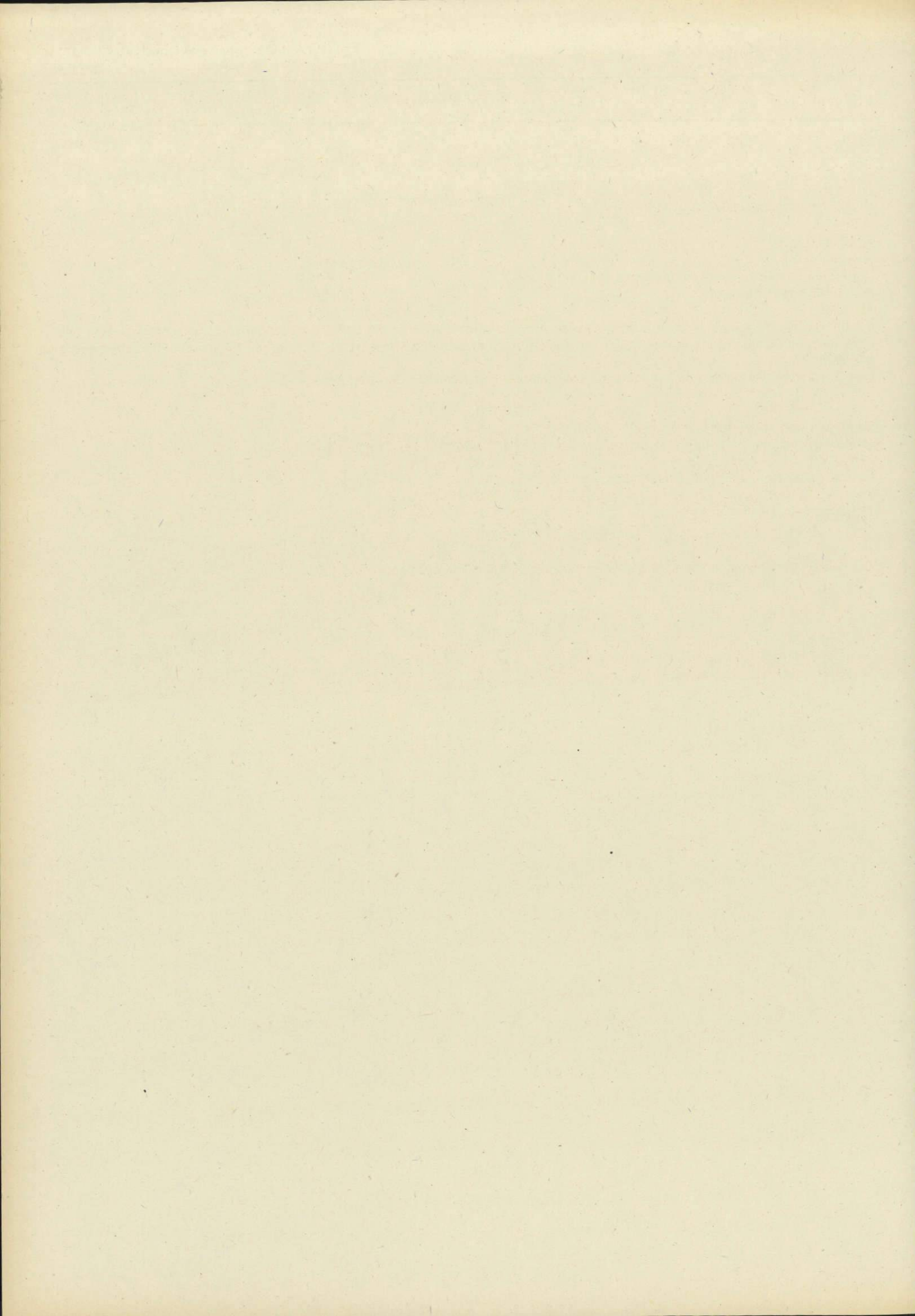

Stellenplan

für den Geschäftsbereich des

Bayerischen Ministerpräsidenten

und der Staatskanzlei

– Einzelplan 02 –

Stellenplan

Titel	Bezeichnung	BesGr	Stellenzahl			Vermerke	
		VergGr	1987	1988	1986		
		LohnGr					
1	2	3	4	5	6	7	
422 01	Planmäßige Beamte					1. Zu BesGr B 3 (Leitende Ministerialräte): davon 7 stellvertretende Abteilungsleiter und 2 Gruppenleiter 2. Die ausgewiesenen Stellen dürfen auch mit Beamten anderer Fachrichtungen derselben Laufbahngruppe besetzt werden.	
	Feste Gehälter						
	Ministerialdirektor	B 9	1	1	1		
	Ministerialdirigenten	B 6	7	7	7		
	Ministerialdirigent als Generalsekretär des Landespersonalausschusses		1	1	1		
	Leitende Ministerialräte	B 3	9	9	9		
	Ministerialräte		22	22	13		
	Aufsteigende Gehälter						
	Ministerialräte	A 16	21	21	18		
	Regierungsdirektor	A 15	1	1	1		
	Oberregierungsräte	A 14	5	5	5		
	Regierungsräte	A 13	4	4	4		
	Oberamtsräte	A 13	33	33	32		
	Amtsräte	A 12	10	10	9		
	Regierungsamtmänner	A 11	7	7	7		
	Regierungsoberinspektor	A 10	1	1	1		
	Regierungsinspektor	A 9	1	1	1		
	Amtsinspektoren	A9+AZ	8	8	6		
	Amtsinspektoren	A 9	14	14	10		
	Regierungshauptsekretäre	A 8	2	2	4		
	Regierungsobersekretäre	A 7	2	2	2		
	Verwaltungsbetriebssekretäre	A 6	3	3	3		
	Oberamtsmeister	A 5	11	11	11		
	Amtsmeister	A 4	6	6	6		
	Hauptamtsgehilfen	A 3	2	2	2		
	Zusammen			171	171		153
	Zugang/Abgang			+18			
	Leerstellen						
	Ministerialdirigent	B 6	1	1	1		
	Ministerialräte	B 3	2	2	-		
	Ministerialrat	A 16	1	1	1		
	Oberregierungsrat	A 14	1	1	1		
Oberamtsräte	A 13	3	3	2			
Amtsrat	A 12	1	1	1			
Regierungshauptsekretär	A 8	1	1	-			
Zusammen			10	10	6		
Zugang/Abgang			+4				
422 31	Abgeordnete Beamte	B 3	1	1	2		
		A 16	3	3	7		
		A 15	3	3	8		
		A 13	2	2	2		
		A 8	1	1	1		
	Zusammen			10	10	20	
Zugang/Abgang			-10				
Zweckbestimmung der Leerstellen: Bundestagsmandat 1 Stelle Beurlaubung nach § 16 UrIV 5 Stellen Beurlaubung nach Art. 86a BayBG 4 Stellen Zusammen 10 Stellen							

Erläuterungen				
Zu- oder Abgang in BesGr, VergGr, LohnGr	1987	1988	Begründung	
1	2	3	4	
Zu 02 01/422 01				
Neue Stellen				
B 3 Ministerialräte	+ 10	-		
A 16 Ministerialräte	+ 2	-		
A 12 Amträte	+ 2	-		
A 9 Amtsinspektor	+ 1	-		
Summe der neuen Stellen	+ 15	-		
Stellenumsetzungen				
B 3 Ministerialrat	- 1	-	Umsetzung nach 06 01	
A 16 Ministerialrat	+ 1	-	Umsetzung von 06 01	
A 9 Amtsinspektor	+ 1	-	Umsetzung von 12 01	
A 8 Regierungshauptsekretär	- 1	-	Umsetzung nach 12 01	
Summe der Stellenumsetzungen	-	-		
Stellenumwandlungen				
A 9 Amtsinspektoren	+ 3	-	Umwandlung von 425 01 VergGr Vb	
Zugleich Summe der Stellenumwandlungen				
Stellenhebungen				
A 13 Oberamtsrat	+ 1	-	Hebung von BesGr A 12 (Amträt)	
A 12 Amträt	- 1	-	Hebung nach BesGr A 13 (Oberamtsrat)	
A 9+AZ Amtsinspektoren	+ 2	-	Hebung von BesGr A 9 (Amtinspektor)	
A 9 Amtsinspektor	+ 1	-	Hebung von BesGr A 8 (Regierungshauptsekretär)	
Amtsinspektoren	- 2	-	Hebung nach BesGr A 9+AZ (Amtinspektor)	
A 8 Regierungshauptsekretär	- 1	-	Hebung nach BesGr A 9 (Amtinspektor)	
Summe der Stellenhebungen	-	-		
Insgesamt Zugang/Abgang	+ 18	-		
Zu 02 01/422 01 (Leerstellen)				
Neue Leerstellen				
B 3 Ministerialräte	+ 2	-	wegen Beurlaubung nach § 16 UrIV	
A 13 Oberamtsrat	+ 1	-	wegen Beurlaubung nach Art. 86a BayBG	
A 8 Regierungshauptsekretär	+ 1	-	wegen Beurlaubung nach Art. 86a BayBG	
Summe der neuen Leerstellen	+ 4	-		
Insgesamt Zugang/Abgang	+ 4	-		
Zu 02 01/422 31				
Stelleneinsparungen				
B 3 Ministerialrat	- 1	-	Einsparung	
A 16 Ministerialräte	- 4	-	Einsparung	
A 15 Regierungsdirektoren	- 5	-	Einsparung	
Summe der Stelleneinsparungen	- 10	-		
Insgesamt Zugang/Abgang	- 10	-		

Stellenplan

Titel	Bezeichnung	BesGr	Stellenzahl			Vermerke
		VergGr	1987	1988	1986	
		LohnGr				
1	2	3	4	5	6	7
425 01	Angestellte					
	Tarifliche Angestellte	III	3	3	3	
		IVa	3	3	3	
		IVb	4	4	4	
		Vb	3	3	6	
		Vc	17	17	17	
		Vlb	32	32	33	
		VII	23	23	19	
		VIII	38	38	30	
	(darunter Schreibkräfte)		(38)	(38)	(30)	
	Zusammen		123	123	115	
	Zugang/Abgang		+8			
	Leerstellen	VII	1	1	-	Zweckbestimmung der Leerstellen: Beurlaubungen gemäß § 50 Abs. 2 BAT in Verbindung mit Art. 86a BayBG
		VIII	2	2	2	
	Zusammen		3	3	2	
	Zugang/Abgang		+1			
426 01	Arbeiter					
	Arbeiter		27	27	29	
	Zugang/Abgang		-2			
	Gesamtübersicht					
422 01	Planmäßige Beamte		171	171	153	
425 01	Angestellte		123	123	115	
	(darunter Schreibkräfte)		(38)	(38)	(30)	
	Personalsoll A		294	294	268	
	(ohne Stellen für abgeordnete Beamte Titel 422 31 und ohne Leerstellen)					
	Ferner:					
426 01	Arbeiter		27	27	29	
	Personalsoll B		27	27	29	

Erläuterungen			
Zu- oder Abgang in BesGr, VergGr, LohnGr	1987	1988	Begründung
1	2	3	4
Zu 02 01/425 01			
Neue Stellen			
VIII Zugleich Summe der neuen Stellen	+ 4	-	
Stellenumsetzungen			
Vlb	- 1	-	Umsetzung nach 02 07/425 01
VII	- 2	-	Umsetzung nach 02 04/425 01
	+ 1	-	Umsetzung von 10 01/425 01
	+ 1	-	Umsetzung von 02 07/425 01
VIII	+ 2	-	Umsetzung von 02 04/425 01
	+ 1	-	Umsetzung von 03 09/425 01
	+ 1	-	Umsetzung von 03 09/425 01
Summe der Stellenumsetzungen	+ 3	-	
Stellenumwandlungen			
Vb	- 3	-	Umwandlung nach 422 01 BesGr A 9 (Amtsinspektor) im Vollzug des Landtagsbeschlusses vom 15. Dez. 1977
VII	+ 4	-	Umwandlung von 426 01
Summe der Stellenumwandlungen	+ 1	-	
Insgesamt Zugang/Abgang	+ 8	-	
Zu 02 01/425 01 (Leerstellen)			
Neue Leerstellen			
VII Zugleich Summe der neuen Leerstellen	+ 1	-	wegen Beurlaubung nach § 50 Abs. 2 BAT in Verbindung mit Art. 86a BayBG
Insgesamt Zugang/Abgang	+ 1	-	
Zu 02 01/426 01			
Stellenumsetzungen			
MTL Zugleich Summe der Stellenumsetzungen	+ 2	-	Umsetzung von Kap. 02 06/426 01
Stellenumwandlungen			
MTL Zugleich Summe der Stellenumwandlungen	- 4	-	Umwandlung nach 425 01 VergGr VII
Insgesamt Zugang/Abgang	- 2	-	

Stellenplan

Titel	Bezeichnung	BesGr	Stellenzahl			Vermerke	
		VergGr	1987	1988	1986		
		LohnGr					
1	2	3	4	5	6	7	
422 01	Planmäßige Beamte					Die ausgewiesenen Stellen dürfen auch mit Beamten anderer Fachrichtungen derselben Laufbahngruppe besetzt werden.	
	Feste Gehälter						
	Direktor der Landeszentrale für politische Bildungsarbeit	B 3	1	1	1		
	Aufsteigende Gehälter						
	Regierungsdirektoren	A 15	4	4	3		
	Oberregierungsräte	A 14	2	2	2		
	Amtsräte	A 12	2	2	2		
	Regierungsoberinspektor	A 10	1	1	1		
	Amtsinspektor	A 9	1	1	—		
	Regierungshauptsekretär	A 8	1	1	1		
	Oberamtsmeister	A 5	2	2	1		
Amtsmeister	A 4	—	—	1			
	Zusammen		14	14	12		
	Zugang/Abgang		+2				
	Leerstellen					Zweckbestimmung der Leerstelle: Mandat im Europäischen Parlament	
	Oberregierungsrat	A 14	1	1	1		
425 01	Angestellte						
	Tarifliche Angestellte	Ia	—	—	1		
		Vb	—	—	1		
		Vc	1	1	1		
		Vlb	1	1	1		
		VII	3	3	1		
		VIII	3	3	5		
	(darunter Schreibkräfte)		(3)	(3)	(3)		
		Zusammen		8	8	10	
		Zugang/Abgang		-2			
	Leerstellen					Zweckbestimmung der Leerstelle: Beurlaubung gemäß § 50 Abs. 2 BAT in Verbindung mit Art. 86a BayBG	
	Zugang/Abgang	VIII	1 +1	1	—		
	Gesamtübersicht						
422 01	Planmäßige Beamte		14	14	12		
425 01	Angestellte (darunter Schreibkräfte)		8 (3)	8 (3)	10 (3)		
	Personalsoll A (ohne Leerstellen)		22	22	22		

Zu- oder Abgang in BesGr, VergGr, LohnGr	Erläuterungen		Begründung
	1987	1988	
1	2	3	4

Zu 02 04/422 01**Stellenumwandlungen**

A 15	Regierungsdirektor	+ 1	-	Umwandlung von 425 01 VergGr Ia
A 9	Amtsinspektor	+ 1	-	Umwandlung von 425 01 VergGr Vb
Summe der Stellenumwandlungen		+ 2	-	

Stellenhebungen

A 5	Oberamtsmeister	+ 1	-	Hebung von BesGr A 4 (Amtsmeister)
A 4	Amtsmeister	- 1	-	Hebung nach BesGr A 5 (Oberamtsmeister)
Summe der Stellenhebungen		-	-	

Insgesamt Zugang/Abgang

+ 2 -

Zu 02 04/425 01**Stellenumsetzungen**

VII		+ 2	-	Umsetzung von 02 01/425 01
VIII		- 2	-	Umsetzung nach 02 01/425 01
Summe der Stellenumsetzungen		-	-	

Stellenumwandlungen

Ia		- 1	-	Umwandlung nach 422 01 BesGr A 15 (Regierungsdirektor im Vollzug des Landtagsbeschlusses vom 15.12.1977)
Vb		- 1	-	Umwandlung nach 422 01 BesGr A 9 (Amtsinspektor) im Vollzug des Landtagsbeschlusses vom 15.12.1977
Summe der Stellenumwandlungen		- 2	-	

Insgesamt Zugang/Abgang

- 2 -

Zu 02 04/425 01 (Leerstellen)**Neue Leerstellen**

VIII		+ 1	-	wegen Beurlaubung nach § 50 Abs.2 BAT in Verbindung mit Art. 86a BayBG
Zugleich Summe der neuen Leerstellen				

Insgesamt Zugang/Abgang

+ 1 -

Stellenplan

Titel	Bezeichnung	BesGr	Stellenzahl			Vermerke	
		VergGr	1987	1988	1986		
		LohnGr					
1	2	3	4	5	6	7	
422 01	Planmäßige Beamte					Die ausgewiesenen Stellen dürfen auch mit Beamten anderer Fachrichtungen derselben Laufbahngruppe besetzt werden.	
	Feste Gehälter						
	Landesbeauftragter für den Datenschutz	B 6	1	1	1		
	Direktor beim Landesbeauftragten für den Datenschutz	B 3	1	1	1		
	Ministerialrat		1	1	1		
	Aufsteigende Gehälter						
	Ministerialrat	A 16	1	1	1		
	Regierungsdirektoren	A 15	3	3	2		
	Oberregierungsräte	A 14	2	2	1		
	Oberamtsräte	A 13	4	4	4		
	Amtsinspektoren	A 9	2	2	2		
	Zusammen			15	15		13
	Zugang/Abgang			+2			
Leerstellen						Zweckbestimmung der Leerstelle: Beurlaubung nach Art. 86a BayBG	
Regierungsrat	A 13	1	1	1			
422 31	Abgeordnete Beamte	A 15	-	-	1		
		A 14	1	1	2		
	Zusammen		1	1	3		
Zugang/Abgang		-2					
425 01	Angestellte						
	Tarifliche Angestellte	Vc	1	1	1		
		VIb	1	1	1		
		VII	1	1	-		
		VIII	2	2	3		
	(darunter Schreibkräfte)		(2)	(2)	(3)		
Zusammen		5	5	5			
426 01	Arbeiter						
	Arbeiter		-	-	2		
Zugang/Abgang		-2					
Gesamtübersicht							
422 01	Planmäßige Beamte		15	15	13		
425 01	Angestellte (darunter Schreibkräfte)		5 (2)	5 (2)	5 (3)		
	Personalsoll A (ohne Stellen für abgeordnete Beamte Titel 422 31 und ohne Leerstellen)		20	20	18		
Ferner:							
426 01	Arbeiter		-	-	2		
	Personalsoll B		-	-	2		

Zu- oder Abgang in BesGr, VergGr, LohnGr	Erläuterungen		Begründung
	1987	1988	
1	2	3	4

Zu 02 06/422 01**Neue Stellen**

A 15	Regierungsdirektor	+ 1	-
A 14	Oberregierungsrat	+ 1	-
Summe der neuen Stellen		+ 2	-
Insgesamt Zugang/Abgang		+ 2	-

Zu 02 06/422 31**Stelleneinsparungen**

A 15	Regierungsdirektor	- 1	-	Einsparung
A 14	Oberregierungsrat	- 1	-	Einsparung
Summe der Stelleneinsparungen		- 2	-	
Insgesamt Zugang/Abgang		- 2	-	

Zu 02 06/425 01**Stellenhebungen**

VII		+ 1	-	Hebung von VergGr VIII
VIII		- 1	-	Hebung nach VergGr VII
Summe der Stellenhebungen		-	-	
Insgesamt Zugang/Abgang		-	-	

Zu 02 06/426 01**Stellenumsetzungen**

MTL		- 2	-	Umsetzung nach Kap. 02 01/426 01
Insgesamt Zugang/Abgang		- 2	-	

Stellenplan

Titel	Bezeichnung	BesGr	Stellenzahl			Vermerke
		VergGr	1987	1988	1986	
		LohnGr				
1	2	3	4	5	6	7
422 01	Planmäßige Beamte					Die ausgewiesenen Stellen dürfen auch mit Beamten anderer Fachrichtungen derselben Laufbahngruppe besetzt werden.
	Feste Gehälter					
	Direktor des Hauses der Bayerischen Geschichte	B 3	1	1	–	
	Aufsteigende Gehälter					
	Leitender Sammlungsdirektor	A 16	1	1	1	
	Hauptkonservator	A 15	1	1	–	
	Oberkonservatoren	A 14	2	2	1	
	Konservatoren	A 13	2	2	2	
	Regierungsrat		1	1	–	
	Realschullehrer		1	1	–	
	Oberamtsrat	A 13	–	–	1	
	Regierungsoberinspektor	A 10	1	1	1	
	Regierungsobersekretäre	A 7	2	2	1	
	Zusammen Zugang/Abgang		12 +5	12	7	
422 31	Abgeordnete Beamte	A 15	1	1	1	
		A 14	2	2	2	
		A 13	1	1	1	
	Zusammen		4	4	4	
425 01	Angestellte					
	Tarifliche Angestellte	Vc	1	1	1	
		Vlb	1	1	–	
		VII	–	–	1	
	Zusammen		2	2	2	
	Gesamtübersicht					
422 01	Planmäßige Beamte		12	12	7	
425 01	Angestellte		2	2	2	
	Personalsoll A (ohne Stellen für abgeordnete Beamte Titel 422 31)		14	14	9	

Zu- oder Abgang in BesGr, VergGr, LohnGr	Erläuterungen		Begründung
	1987	1988	
	1	2	

Zu 02 07/422 01**Neue Stellen**

B 3	Direktor des Hauses der Bayerischen Geschichte	+ 1	-
A 15	Hauptkonservator	+ 1	-
A 14	Oberkonservator	+ 1	-
A 7	Regierungsoberssekretär	+ 1	-
Summe der neuen Stellen		+ 4	-

Stellenumsetzungen

A 13	Realschullehrer	+ 1	-	Umsetzung von 05 18/422 01
Zugleich Summe der Stellenumsetzungen				

Stellenumwandlungen

A 13	Regierungsrat	+ 1	-	Umwandlung von BesGr A 13 (Oberamtsrat)
A 13	Oberamtsrat	- 1	-	Umwandlung nach BesGr A 13 (Regierungsrat)
Summe der Stellenumwandlungen		-	-	

Insgesamt Zugang/Abgang	+ 5	-
-------------------------	-----	---

Zu 02 07/425 01**Stellenumsetzungen**

Vlb		+ 1	-	Umsetzung von 02 01/425 01
VII		- 1	-	Umsetzung nach 02 01/425 01
Summe der Stellenumsetzungen		-	-	

Insgesamt Zugang/Abgang	-	-
-------------------------	---	---

Gesamtübersicht

Stellenplan

Titel	Bezeichnung	BesGr	Stellenzahl			Vermerke
		VergGr	1987	1988	1986	
		LohnGr				
1	2	3	4	5	6	7
	Gesamtübersicht					
422 01	Planmäßige Beamte		212	212	185	
425 01	Angestellte (darunter Schreibkräfte)		138 (43)	138 (43)	132 (36)	
	Personalsoll A (ohne Stellen für abgeordnete Beamte Titel 422 31 und ohne Leerstellen)		350	350	317	
	Ferner:					
426 01	Arbeiter		27	27	31	
	Personalsoll B		27	27	31	