

Freistaat Bayern

Haushaltsplan
1987/1988

Einzelplan 09

für den Geschäftsbereich

des Bayerischen Staatsministeriums
für Ernährung, Landwirtschaft und Forsten
– Staatsforstverwaltung –

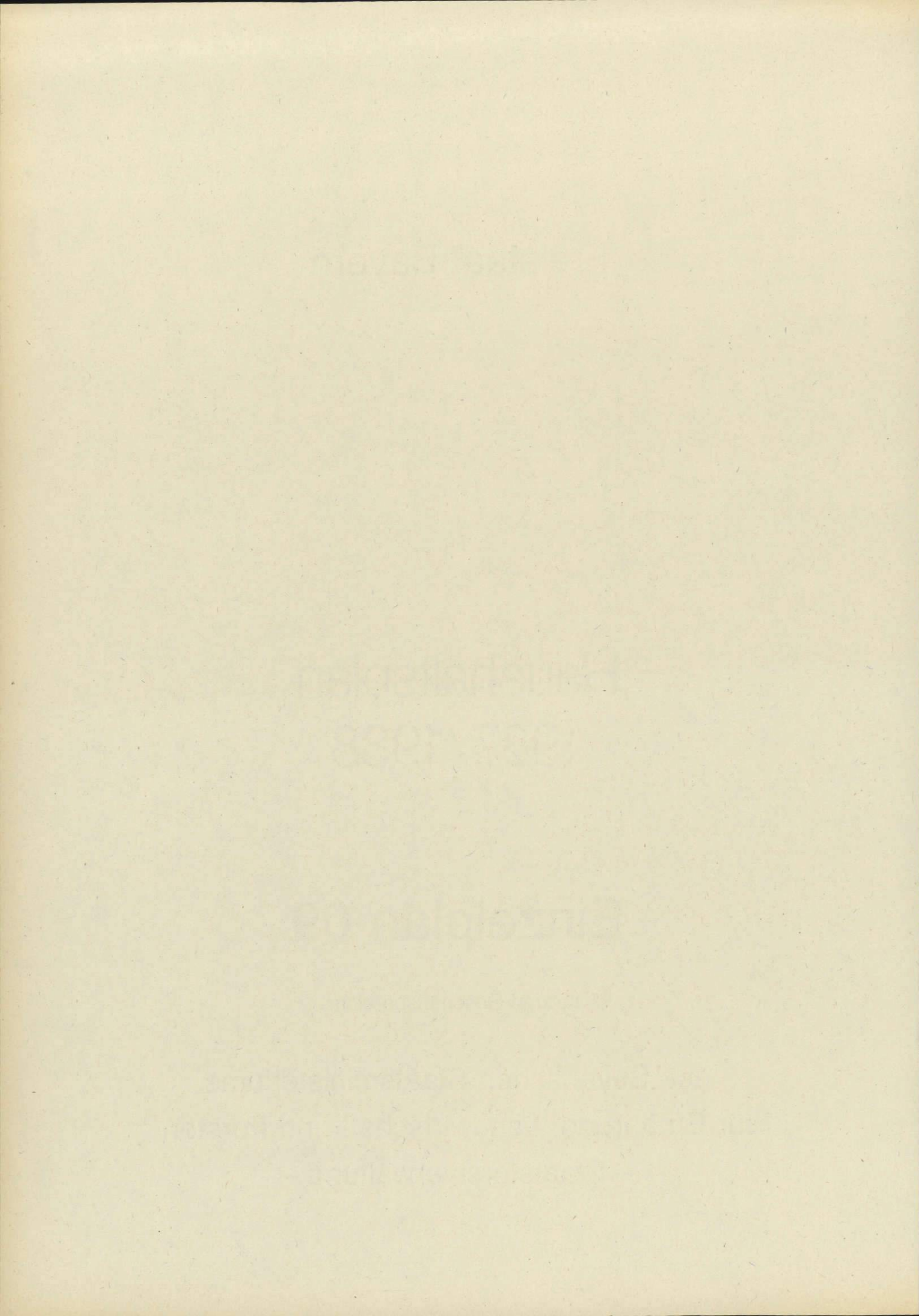

Inhalt

	Seite
Vorwort	4
Allgemeine Erläuterungen zur Veranschlagung der Haushaltsmittel 1987 und 1988	11
Kapitel 09 01 Ministerium (Bereich Forsten)	12
Kapitel 09 02 Sammelansätze für den Gesamtbereich des Epl. 09	16
Kapitel 09 03 Allgemeine Bewilligungen	24
Kapitel 09 04 Oberforstdirektionen	32
Kapitel 09 05 Forstämter	40
Kapitel 09 07 Forstliche Schulen	60
Kapitel 09 08 Forstliches Versuchswesen und forstliche Forschung	68
Kapitel 09 09 Nationalpark Bayerischer Wald	76
Abschluß	85
Übersicht Verpflichtungsermächtigungen	86
Anlage A Forstwegeneubauten usw.	87
Anlage S Sonderausweis der staatlichen Hochbaumaßnahmen mit mehr als 750 000 DM Gesamtkosten im Einzelfall für den Bereich des Epl. 09 ...	91
Stellenplan	97

Vorwort zum Einzelplan 09 Staatsforstverwaltung

A. Aufgaben und Aufbau der Verwaltung in den wichtigsten Grundzügen

1. Aufgaben der staatlichen Forstbehörden sind:

- a) die Verwaltung und Bewirtschaftung der Staatswäldungen unter Berücksichtigung der Funktionen des Waldes, insbesondere Sicherung der Schutzfunktion und Verbesserung der Erholungsfunktion,
- b) die Verwaltung und Bewirtschaftung der Staatsjagden,
- c) die Förderung der Körperschafts- und Privatwäldungen und die Beratung der Privatwaldbesitzer,
- d) die unentgeltliche Betriebsleitung und Betriebsausführung in den Körperschaftswäldungen und dem Körperschaftswald gleichgestellten Wäldungen, soweit entsprechend dem Waldgesetz für Bayern vertraglich vereinbart,
- e) der Vollzug des Waldgesetzes für Bayern, insbesondere Erstellung der forstlichen Fachplanung (Waldfunktionspläne), der Forstwirtschaftspläne und Forstbetriebsgutachten im Körperschaftswald, die Waldinventur, die Durchführung von Aufforstungen aus Gründen des öffentlichen Wohls,
- f) die Mitwirkung beim Vollzug des Waldgesetzes für Bayern (Rodung, Nutzungsänderung, Schutz-, Bann- und Erholungswald, Neuaufforstung) und die Mitwirkung beim Vollzug anderer forstlicher Gesetze,
- g) die Forstaufsicht, soweit nicht andere Behörden zuständig sind,
- h) die Ausbildung des forstlichen Nachwuchses für die Laufbahnen des gehobenen technischen und des höheren Forstdienstes (Allgemeine Ausbildungsstätte), ferner für den mittleren Forstverwaltungsdienst; Fortbildung.

2. Der von der Staatsforstverwaltung verwaltete Staatsgrundbesitz in Bayern umfaßt nach dem Stand vom 1. Januar 1986 rd. 832 300 ha. Hinzu kommen die Saalforsten in Österreich – Grundbesitz des Freistaates Bayern – mit 18 700 ha. Der Holzvorrat in den Bayerischen Staatswäldungen ist nach den Ergebnissen der Holzaufkommensprognose einschl. aller hiebsunreifen und noch Zuwachs tragenden Bestände mit rund 117 Mio Festmeter zu veranschlagen. Die jährliche Fällungsbefugnis wird im Anhalt an den Nachhaltshiebssatz auf rd. 3,2 Mio Festmeter ohne Rinde beziffert.

Zum Verwaltungsvermögen gehören 985 Forstdienstsanwesen, 327 Mietanwesen und 2 970 Forstbetriebs- und sonstige Gebäude.

Von der Gesamtwaldfläche Bayerns im Sinne des BaywaldG mit rd. 2 447 400 ha treffen auf

Staatswald (Staatsforstverwaltung)	789 300 ha
Andere Staatswäldungen	8 000 ha
Körperschaftswald	326 300 ha
Privatwald	1 323 800 ha

Die Flächenänderungen ergaben sich aus neuen Erhebungen (Gesamtwaldfläche) durch Anwendung der Begriffsbestimmungen des Waldgesetzes für Bayern, Teil- und Zinswaldablösungen, An- und Verkäufe, Rodungen und Erstaufforstungen.

Der Körperschaftswald umfaßt den Wald der Gemeinden und der sonstigen juristischen Personen des öffentlichen Rechts, soweit diese der Aufsicht des Freistaates Bayern unterstehen.

Vom Privatwald entfallen auf

	Privatwaldfläche	Zahl der Waldbesitzer
Betriebe bis	1 ha Größe = 14,5 v.H.	ca. 163 800
Betriebe von	1– 5 ha Größe = 23,6 v.H.	130 700
Betriebe von	5–10 ha Größe = 18,2 v.H.	34 700
Betriebe von	10–50 ha Größe = 15,0 v.H.	19 800
Betriebe über	50 ha Größe = 28,7 v.H.	1 000

Die durchschnittliche Waldfläche je Betrieb liegt beim Privatwald bei rd. 4 ha, die sich durchschnittlich auf 9 Parzellen verteilt.

3. Der organisatorische Aufbau der zum Geschäftsbereich des Bayerischen Staatsministeriums für Ernährung, Landwirtschaft und Forsten gehörenden Staatsforstverwaltung ist folgender:

- Oberste Forstbehörde = Bereich Forsten im Staatsministerium: 2 Abteilungen, 14 Referate, angegliedert die Kartographische Anstalt und ein EDV-Planungs- und Entwicklungsstab
(Zentralstelle)
- Höhere Forstbehörden = 6 Oberforstdirektionen, und zwar in Ansbach, Augsburg, Bayreuth, München, Regensburg und
(Mittelstellen) Würzburg
- Untere Forstbehörden = 162 Forstämter in Bayern (149 Einheitsforstämter mit Staatswald, Körperschaftswald und Privatwald, 10 Staatswald-Forstämter und 3 Forstämter mit Körperschafts- und Privatwald), die Untere Forstbehörde beim Landratsamt Berchtesgadener Land und 3 Saalforstämter (Forstämter alter Ordnung) in Österreich.

Dem Staatsministerium unmittelbar unterstellt ist

- die Bayerische Forstliche Versuchs- und Forschungsanstalt in München
- die Nationalparkverwaltung Bayerischer Wald in Grafenau
- die Führungsakademie für Ernährung, Landwirtschaft und Forsten – Abteilung Forsten – in München.

Der Bayerischen Oberforstdirektion Ansbach untersteht die Bayerische Waldarbeiterschule in Buchenbühl, der Bayerischen Oberforstdirektion Bayreuth untersteht der Maschinenbetrieb Bayreuth, der Bayerischen Oberforstdirektion München unterstehen die Bayerische Landesanstalt für forstliche Saat- und Pflanzenzucht in Teisendorf mit zwei Klengen und Großpflanzgärten, die Bayerische Waldarbeiterschule in Laubau, die Bayerische Waldbauernschule in Scheyern und der Maschinenbetrieb München,

der Bayerischen Oberforstdirektion Regensburg unterstehen die Bayerische Waldarbeiterschule in Goldberg, das Staatliche Sägewerk in Spiegelau (kaufmännischer Betrieb, vgl. Haushalt der Allgemeinen Finanzverwaltung) und der Maschinenbetrieb Bodenwöhr.

der Bayerischen Oberforstdirektion Würzburg unterstehen die Bayerische Staatliche Forstschule in Lohr a. Main, die Bayerische Technikerschule für Waldwirtschaft in Lohr a. Main und der Maschinenbetrieb Rechtenbach.

B. Wesentliche organisatorische Änderungen gegenüber dem Vorjahr

sind nicht vorgesehen.

C. Gliederung der Einnahmen und Ausgaben

Eine Einzelaufgliederung der Einnahmen und Ausgaben des Einzelplans nach ökonomischen Gesichtspunkten sowie des Zuschußbedarfs enthält der **Einzelplanabschluß** (S. 85).

D. Personalsoll

Eine Gesamtübersicht über das Personalsoll A (gebundene Stellen) und das Personalsoll B (sonstige Stellen) enthält die **Gesamtübersicht zum Stellenplan** (S. 118). Die Gesamtübersicht ist insbesondere nach Stellen für Beamte, Angestellte und Verwaltungs-Arbeiter gegliedert.

Ferner sind im Staatsforstbetrieb tätig:

	Anzahl für 1987	Anzahl für 1988	Anzahl für 1986
bei Kapitel 09 05, 09 07 und 09 09 im Jahresdurchschnitt beschäftigte Waldarbeiter (Männer und Frauen)			
Forstwirtschaftsmeister	61	64	61
Sonstige Stammarbeiter	3 500	3 500	3 470
Sonstige Waldarbeiter	630	630	615
Auszubildende	370	370	367
Reinigungsdienst (MTW) an den Forstämtern	175	175	175
Waldarbeiter insgesamt	4 736	4 739	4 688
(davon Frauen)	(602)	(602)	(584)

Bemerkung zu 1986:

Das Waldarbeiter-Plansoll 1986 wurde gegenüber dem Plansoll des letzten Doppelhaushalts auf die tatsächlichen Waldarbeiterzahlen umgestellt. Die angegebenen Waldarbeiterzahlen stehen unter dem Vorbehalt der laufenden Arbeitsplanung (Arbeitsvolumen/Kapazitätsuntersuchung).

E. Gliederung der Ausgaben nach großen Gruppen (ohne Personalausgaben)

	1987 Tsd DM	1988 Tsd DM	1986 Tsd DM
I. Sächliche Verwaltungsausgaben			
1. Sachaufwand der Verwaltung	34 423,0	34 947,0	33 779,0
2. Sachaufwand des Forstbetriebs	99 712,0	103 732,0	90 406,0
Zusammen	134 135,0	138 679,0	124 185,0
II. Zuweisungen und Zuschüsse mit Ausnahme für Investitionen			
Zuweisungen und Zuschüsse mit Ausnahme für Investitionen	5 005,0	5 035,0	4 885,0
<i>Davon:</i>			
<i>Zuweisungen an Gemeinden und Körperschaften etc. für Personalaufwand (Betriebsleitung und -ausführung durch eigene Dienstkräfte) nach dem Wald- gesetz für Bayern</i>	3 200,0	3 200,0	3 200,0
III. Baumaßnahmen			
1. Hochbaumaßnahmen bis einschl. 750 000 DM Gesamtkosten im Einzelfall	5 730,0	5 550,0	5 850,0
2. Hochbaumaßnahmen mit mehr als 750 000 DM Gesamtkosten im Einzelfall	4 500,0	4 506,0	4 500,0
3. Forstwegeneu-, -um- und -erweiterungsbauten	4 500,0	4 500,0	4 500,0
4. Sonstige Baumaßnahmen	767,0	730,0	570,0
Zusammen	15 497,0	15 286,0	15 420,0
IV Sonstige Ausgaben für Investitionen und Investitionsförderungsmaßnahmen			
1. Anschaffung von Dienstfahrzeugen	80,0	25,0	90,0
2. Erstmalige Anschaffung von Einrichtungsgegenständen, Fernmeldeanlagen und Software	7 035,0	2 045,0	605,0
3. Darlehen zur Beschaffung von Jagdwaffen	5,0	5,0	5,0
4. Zuschüsse zu Wegebauten Dritter usw.	555,0	435,0	1 905,0
5. Einmalige Abfindung für Übertragung der Straßenbaulast	200,0	600,0	200,0
6. Beschaffung von Geräten und Maschinen für den Forstbetrieb einschl. Betriebs- fahrzeugen	4 063,0	4 248,0	4 115,0
7. Leistungen nach dem Waldgesetz für Bayern sowie Maßnahmen zur Sicherung der Wälder (Beihilfen, Entschädigungen – vgl. auch Ziffer II –)	11 750,0	11 750,0	9 250,0
Zusammen	23 688,0	19 108,0	16 420,0
V. Besondere Finanzierungsausgaben			
Mieten für die EDV-Anlage des Landwirtschaftsministeriums	1 180,0	1 280,0	990,0
VI. Verpflichtungsermächtigungen			
	17 350,0	16 450,0	14 200,0

F. Erfolgsrechnung des Staatsforstbetriebes

Auf den folgenden Seiten sind die Haushaltsansätze 1987 und 1988 in Form des Betriebsabrechnungsbogens (BAB) als Kostenarten- und Kostenstellenrechnung aufbereitet. Die Ausgaben des Einzelplanes 09 werden ergänzt durch die Ausgaben der Bayerischen Staatsforstverwaltung, die in den Einzelplänen 08 (anteilige Hausbewirtschaftung des Staatsministeriums, Zuschüsse) und 13 (Gehalts- und Lohnnebenkosten) veranschlagt sind. Außerdem wurden kalkulierter Aufwand für den Verbrauch eigener Erzeugnisse aufgenommen und die Investitionen durch die Abschreibungen ersetzt.

Der BAB dient der Analyse der Kostenstruktur des Forstbetriebes. Der Aufwand für betriebsfremde Bereiche (Hoheitsaufgaben, Dienstleistungen im Körperschafts- und Privatwald, sonstiger betriebsfremder Aufwand, Nationalparkverwaltung Bayerischer Wald und Nationalpark Berchtesgaden) ist vom Gesamtaufwand abgegrenzt. Schwerpunktmäßig ist dies der Aufwand der Kostenstellen Verwaltung.

Für die Haushaltsjahre 1987 und 1988 werden folgende Betriebsergebnisse (Einschlag) errechnet:

	1987 Tsd DM	1988 Tsd DM	1986-Soll Tsd DM
Einnahmen Epl. 09	418 748	424 272	419 944
+ kalkulierter Ertrag	8 938	9 206	11 443
- neutrale und betriebsfremde Einnahmen	18 997	19 516	19 361
Summe Betriebsertrag	408 689	413 962	412 026
Ausgaben Epl. 09	548 784	562 815	526 736
+ Ausgaben Epl. 08 und Epl. 13 sowie kalkulierter Aufwand	99 387	108 631	110 122
- neutrale und betriebsfremde Ausgaben (Aufwand)	189 100	196 296	184 868
Summe Betriebsaufwand	459 071	475 150	451 990
Betriebsergebnis (Ertrag - Aufwand)	- 50 382	- 61 188	- 39 964
Betriebskoeffizient $\frac{\text{Aufwand}}{\text{Ertrag}} \times 100$	112	115	110

Die Differenzen zum BAB ergeben sich aus Rundungen.

Die kalkulierten Betriebsergebnisse für die Jahre 1987 und 1988 zeigen deutlich die Auswirkungen von stagnierendem Holzerntrag und steigendem Aufwand. Dies ist bedingt einerseits durch die Abhängigkeit vom Holzmarkt und andererseits durch einen Personalaufwandsanteil von 74%.

Bemerkungen zur Erfolgsrechnung

Die Staatswaldungen dienen dem allgemeinen Wohl in besonderem Maße. Der Staatsforstbetrieb hat daher nicht nur wirtschaftliche Ziele zu verfolgen, sondern auch Belastungen insbesondere durch landeskulturelle Aufgaben zu tragen. So hatte die Bayerische Staatsforstverwaltung die Schutz- und Erholungsfunktion der Staatswaldungen zu sichern und zu verbessern sowie bei allen Maßnahmen die Belange des Naturschutzes, der Landespflege und der Wasserwirtschaft zu berücksichtigen (vgl. Art. 18 Abs. 1 BayWaldG).

Nach dem Waldfunktionsplan sind

ca. 9 v.H. der vom Staatsforstbetrieb bewirtschafteten Waldfläche Schutzwaldungen mit vorrangiger Schutzwaldfunktion. Eine planmäßige forstwirtschaftliche Holznutzung - wie im Wirtschaftswald - findet hier in der Regel nicht statt;

ca. 22 v.H. der vom Staatsforstbetrieb bewirtschafteten Waldfläche Erholungswaldungen der Intensitätsstufen I und II. Die Bewirtschaftung wird hier weitgehend von der Erholungsfunktion (Stufe I) bestimmt bzw. nimmt auf die Erholungsfunktion Rücksicht (Stufe II).

Etwa 59 000 ha Staatswaldungen liegen in Naturschutzgebieten (z.T. Nationalparks, Naturwaldreservate) und rund 343 000 ha Staatswaldungen liegen in Landschaftsschutzgebieten (z.T. Naturparks).

Flächenbedingte Mindererträge (z.B. unterlassener Holzeinschlag) und Mehraufwand zur Förderung der Wohlfahrtswirkungen haben entsprechende Auswirkungen auf die Erfolgsrechnung.

BAB
**Betriebsabrechnungsbogen
Forstwirtschaft**
 Bayer. Staatsforstverwaltung
 Haushaltsplan 1985/1986

1987

Kostenarten

1	Ausgaben lt. Buchführung 3	Ausgaben lt. Buchführung anderer Dienststellen 3a	kalkulierter Aufwand 4	Summe Aufwand 4a	Aufwand für betriebsfremde Bereiche 5	Gesamtaufwand des Betriebes 6	Anteil der Kostenarten % 6a	Holzeinschlag 7	Holzrücken, Holztransport 8	Bestands- gründung 9	Wald
											Bestands- pflege 10
2 Gehälter und Bezüge	12346	244365	140	256851	117218	139634	30	-	-	-	-
3 Löhne	83752	-	-	83752	4585	79167	17	38540	1192	11619	7812
4 Lohnnebenkosten	107673	7460	110	115243	6305	108937	24	53037	1640	15986	10750
5 Anerk. Aufw. f. Lohnempfänger ..	9137	-	-	9137	452	8685	2	3670	414	1276	764
6 Material	40380	44	-	40424	6840	33584	7	1344	56	8530	500
7 Unternehmerleistungen	70543	750	-	71293	6943	64351	14	7886	31544	1800	325
8 Betr. Steuern, Beiträge	6852	-	-	6852	794	6058	1	-	-	-	-
9 Mieten, Pachten	865	83	-	948	135	814	-	-	-	-	-
10 Büro- u. sonst. Ausgaben	29182	20407	-	49589	43088	6502	1	-	-	-	-
11 Anlagenkauf	14845	7381	-	22226	7937	14289	3	-	-	-	-
12 Abschreibungen	-	-	18527	18527	2334	16193	4	-	-	32	-
13 Verluste	35	-	-	35	16	19	-	-	-	-	-
15 Verbrauch eigener Erzeugnisse ..	-	-	4430	4430	-	4430	1	-	-	3400	-
15a Verbr. Leist. and. Betriebe	-	-	-	-	-	-	-	-	-	-	-
16 Verteilung Maschinen	-	-	-250	-250	-	-250	-	4239	2800	810	-
17 Anlagenzugang	-	-	-30887	-34887	-7546	-23342	-5	-	-	-	-
18 Summe Aufwand	375610	280490	-7929	648172	189100	459071	100	108716	37646	43453	20151
Anteil der Spalten (%)	58	43	-	100	29	71	-	24	8	9	4

Differenzen in den Zeilen- und Spaltensummen ergeben sich aus Rundungen

1988

Kostenarten

1	3	3a	4	4a	5	6	6a	7	8	9	10
2 Gehälter und Bezüge	12348	254835	140	267323	122034	145288	31	-	-	-	-
3 Löhne	86710	-	-	86710	4678	82032	17	39640	1226	12008	8106
4 Lohnnebenkosten	111476	7722	110	119308	6433	112875	24	54549	1687	16521	11155
5 Anerk. Aufw. f. Lohnempfänger ..	9416	-	-	9416	461	8955	2	3775	417	1312	792
6 Material	42390	44	-	42434	7450	34984	7	1344	56	9130	500
7 Unternehmerleistungen	72555	1250	-	73805	8085	65721	14	8026	32104	1800	325
8 Betr. Steuern, Beiträge	7232	-	-	7232	814	6418	1	-	-	-	-
9 Mieten, Pachten	865	83	-	948	135	814	-	-	-	-	-
10 Büro- u. sonst. Ausgaben	29734	20407	-	50141	43298	6844	1	-	-	-	-
11 Anlagenkauf	8424	8729	-	17153	5633	11522	2	-	-	-	-
12 Abschreibungen	-	-	18729	18729	2425	16304	3	-	-	32	-
13 Verluste	35	-	-	35	16	19	-	-	-	-	-
15 Verbrauch eigener Erzeugnisse ..	-	-	4570	4570	-	4570	1	-	-	3500	-
15a Verbr. Leist. and. Betriebe	-	-	-	-	-	-	-	-	-	-	-
16 Verteilung Maschinen	-	-	-250	-250	-	-250	-	4250	2876	840	-
17 Anlagenzugang	-	-	-26112	-26112	-5168	-20946	-4	-	-	-	-
18 Summe Aufwand	381185	293070	-2811	671445	196296	475150	100	111584	38366	45143	20878
Anteil der Spalten (%)	57	44	-	100	29	71	-	23	8	10	4

Differenzen in den Zeilen- und Spaltensummen ergeben sich aus Rundungen

Kostenstellen

pflege	Meliorationen	Forstschutz gegen Wildschäden	Forstschutz gegen andere Schäden	Wege und Brücken		Sonstige Betriebsarbeiten		Jagd, Fischerei	Schutz- und Erholungsfunktion	Sa Betriebsarbeiten	Verwaltung		Sa. Verwaltung	Eigene Maschinen u. Fuhrpark*
				Neu- und Umbau	Instandhaltung		Nebennutzungen				Forstämter*	Zentralstellen**		
10a	11	11a	12	12a	13	13a	14	15	16	17	18	19	20	
-	-	-	-	-	-	-	-	-	-	106 295	33 339	139 634	-	
2016	5680	2552	588	1974	1278	252	840	546	74 889	960	462	1 422	2 856	
2774	7817	3512	809	2717	1759	347	1 156	751	103 054	1 322	631	1 953	3 930	
237	726	338	56	418	137	39	80	132	8 287	116	-	116	282	
2500	3250	1750	1 600	4 320	1 100	150	2 900	200	28 200	350	255	605	4 779	
4000	336	864	2 900	6 300	1 100	200	600	520	58 375	4 697	679	5 376	600	
-	-	-	650	40	-	-	-	7	697	5 361	-	5 361	-	
-	-	-	-	-	-	-	650	-	650	116	48	164	-	
-	-	-	-	-	337	-	-	-	337	4 733	1 432	6 165	-	
-	-	-	-	-	-	-	-	-	-	7 839	2 372	10 211	4 080	
-	-	-	10 043	-	-	17	143	-	10 235	3 161	57	3 218	2 741	
-	-	-	-	-	-	-	-	-	-	19	-	19	-	
100	200	-	220	240	-	-	80	60	4 300	-	-	-	130	
-	-	-	-	-	-	-	-	-	-	-	-	-	-	
90	80	570	2 900	3 000	-	-	380	210	15 079	-	-	-	-15 329	
-	-	-	-9 273	-	-	-	-	-	-9 273	-7 658	-2 344	-10 002	-4 069	
11 717	18 088	9 586	10 493	19 009	5 710	1 005	6 829	2 426	294 830	127 312	36 930	164 242	-	
3	4	2	2	4	1	-	1	1	64	28	8	36	-	

* Einschl. Maschinenbetriebe

** Staatsministerium, Oberforstdirektionen, Forstl. Versuchs- und Forschungsanstalt, forstl. Schulen, Landesanstalt für forstl. Saat- und Pflanzenzucht

10a	11	11a	12	12a	13	13a	14	15	16	17	18	19	20
-	-	-	-	-	-	-	-	-	-	110 854	34 434	145 288	-
2 352	5 912	2 656	588	2 016	1 308	252	924	588	77 576	990	484	1 474	2 982
3 237	8 135	3 655	809	2 774	1 800	347	1 272	809	106 748	1 362	661	2 023	4 104
269	748	348	56	422	140	39	88	136	8 542	119	-	119	294
2 800	3 575	1 925	1 600	4 320	1 100	150	2 900	200	29 600	350	255	605	4 779
4 200	336	864	2 900	6 500	1 100	200	600	520	59 475	4 697	949	5 646	600
-	-	-	1 000	40	-	-	-	13	1 053	5 365	-	5 365	-
-	-	-	-	-	-	-	650	-	650	116	48	164	-
-	-	-	-	-	337	-	-	-	337	5 075	1 432	6 507	-
-	-	-	-	-	-	-	-	-	-	5 425	1 916	7 341	4 181
-	-	-	10 043	-	-	17	143	-	10 235	3 272	57	3 329	2 741
-	-	-	-	-	-	-	-	-	-	19	-	19	-
100	210	-	230	250	-	-	90	60	4 440	-	-	-	130
-	-	-	-	-	-	-	-	-	-	-	-	-	-
90	80	590	2 950	3 100	-	-	390	220	15 386	-	-	-	-15 636
-	-	-	-9 733	-	-	-	-	-	-9 733	-5 150	-1 888	-7 038	-4 175
13 048	18 997	10 038	10 443	19 422	5 785	1 005	7 057	2 546	304 309	132 495	38 348	170 843	-
3	4	2	2	4	1	-	1	1	64	28	8	36	-

Beilage zum BAB 1987	Aufwand für Betriebsfremde Bereiche					
	Ordnungs- und Aufsichtsbereich	Raumordnungs- und Landesplanungsbereich	Dienstleistungsbereich		Sonstiger betriebsfremder Aufwand	Nationalparke
			K-Wald	Privatwald		
1	5a	5b	5c	5d	5e	5f
2 Gehälter und Bezüge	14 946	10 497	24 768	40 777	22 959	3 270
3 Löhne	105	70	192	396	1 533	2 289
4 Lohnnebenkosten	144	96	264	544	2 109	3 147
5 Anerk. Aufw. f. Lohnempf.	10	7	18	38	156	223
6 Material	10	6	7	12	6 220	585
7 Unternehmerleistungen	559	345	894	1 503	2 675	969
8 Betriebssteuern, Beiträge	-	-	178	569	-	47
9 Mieten, Pachten	22	10	26	48	27	-
10 Büro- u. sonst. Ausgaben	660	436	12 736	27 477	1 415	363
11 Anlagenkauf	982	741	1 694	2 725	1 545	253
12 Abschreibungen	262	178	475	775	274	371
13 Verluste	2	1	4	6	2	-
15 Verbr. eig. Erzeugnisse	-	-	-	-	-	-
15a Verbr. v. Leist. and. Betriebe	-	-	-	-	-	-
16 Verteilung Maschinen	-	-	-	-	-	-
17 Anlagenzugang	- 955	- 725	- 1 654	- 2 656	- 1 515	- 43
18 Summe Aufwand	16 745	11 662	39 604	72 216	37 399	11 473
Anteil am betriebsfr. Aufwand (%)	9	6	21	38	20	6

Beilage zum BAB 1988

1	5a	5b	5c	5d	5e	5f
2 Gehälter und Bezüge	15 553	10 921	25 795	42 465	23 835	3 467
3 Löhne	108	72	198	408	1 620	2 272
4 Lohnnebenkosten	149	99	272	561	2 229	3 123
5 Anerk. Aufw. f. Lohnempf.	10	7	19	39	164	222
6 Material	10	6	7	12	6 820	595
7 Unternehmerleistungen	614	360	914	1 563	3 655	981
8 Betriebssteuern, Beiträge	-	-	183	584	-	47
9 Mieten, Pachten	22	10	26	48	27	-
10 Büro- u. sonst. Ausgaben	698	461	12 804	27 589	1 382	363
11 Anlagenkauf	703	513	1 213	1 965	930	308
12 Abschreibungen	274	186	497	811	286	371
13 Verluste	2	1	4	6	2	-
15 Verbr. eig. Erzeugnisse	-	-	-	-	-	-
15a Verbr. v. Leist. and. Betriebe	-	-	-	-	-	-
16 Verteilung Maschinen	-	-	-	-	-	-
17 Anlagenzugang	- 667	- 491	- 1 154	- 1 866	- 891	- 98
18 Summe Aufwand	17 473	12 144	40 777	74 187	40 058	11 651
Anteil am betriebsfr. Aufwand (%)	9	6	21	38	20	6

Allgemeine Erläuterungen zur Veranschlagung der Haushaltsmittel 1987 und 1988

Die veranschlagten Einnahmen und Ausgaben sind gemäß Art. 17 BayHO und VV Nr. 2 hierzu grundsätzlich einzeln erläutert. Die nachfolgenden allgemeinen Erläuterungen dienen insbesondere zur Vermeidung von Wiederholungen bei einer Vielzahl der in Betracht kommenden Titel:

1. Geringfügige Änderungen (Minderungen oder Erhöhungen) gegenüber dem Vorjahr sind aus Vereinfachungsgründen grundsätzlich nicht erläutert. Als geringfügig gelten dabei
 - 1.1 Änderungen bis einschließlich 10 000 DM,
 - 1.2 Änderungen unter 10 v.H. des Vorjahresansatzes, soweit der Änderungsbetrag 40 000 DM nicht überschreitet.
2. Bei den Titeln 422 0. (Bezüge der planmäßigen Beamten), 422 1. (Bezüge der Beamten zur Anstellung), 422 2. (Anwärterbezüge), 422 3. (Bezüge der abgeordneten Beamten), 425 0. (Vergütungen der Angestellten) sowie 426 0. bis 426 2. (Löhne der Arbeiter) sind Betragsänderungen nicht erläutert, soweit sie ausschließlich auf Besoldungs- oder Tarifierhöhungen und Stellenänderungen beruhen.
3. Bei Titel 451 0. (Zuschüsse zur Gemeinschaftsverpflegung) sind die Ausgaben nach dem voraussichtlichen Bedarf, höchstens jedoch für 215 Tage, bei einem Tagessatz von 1 DM je Bediensteten veranschlagt. Zuschüsse für Gemeinschaftsveranstaltungen sind nicht veranschlagt.
4. Die im Stellenplan enthaltenen Amtsbezeichnungen für Beamte entsprechen den Bestimmungen des Bundesbesoldungsgesetzes und des Bayerischen Besoldungsgesetzes. Weibliche Beamte führen, soweit möglich, die Amtsbezeichnung in weiblicher Form, ohne daß dies im einzelnen im Stellenplan aufgeführt ist (vgl. Vorbemerkung Nr. 1 Abs. 1 zu den BBesO A und B und Nr. 1 zur BBesO R sowie Vorbemerkung Nr. 1 Satz 2 zu den BayBesO). Bei den im Stellenplan für das Jahr 1986 angegebenen Stellenzahlen sind die Stellenplanüberleitung gemäß Art. 6 Abs. 7 Haushaltsgesetz 1985/1986 (Stellenhebungen für den einfachen Dienst) sowie die Stellenhebungen bereits berücksichtigt, die gemäß § 6 Satz 2 des Zehnten Gesetzes zur Änderung beamtenrechtlicher Vorschriften vom 3. August 1986 (GVBl S. 205) als bewilligt gelten.
5. Die Hochbaumaßnahmen mit mehr als 750 000 DM (bisher: 500 000 DM) Gesamtkosten sind im einzelnen in der Anlage S dargestellt und erläutert.
6. Soweit bei Verpflichtungsermächtigungen im Haushaltsplan keine Jahresbeträge angegeben sind (vgl. Art. 16 Satz 2 BayHO), dürfen entsprechende Verpflichtungen frühestens zu Lasten des jeweils folgenden Haushaltsjahres eingegangen werden.
7. Hinweise zu den Zweckbestimmungsseiten:

Die Zweckbestimmungsseiten wurden wie in den Vorjahren zur Verfahrensbeschleunigung im ADV-Verfahren erstellt und im Lichtsatzverfahren umgesetzt.

Dabei wurden

 - 7.1 die Gruppierungsnummern der neu ausgebrachten Titel unterstrichen,
 - 7.2 bei wegfallenden Titeln in der Betragsspalte drei Sterne (***) ausgedruckt,
 - 7.3 im Kapitel- bzw. Einzelplanabschluß die Ausgaben der Hauptgruppe 8 nach »Sonstige Sachinvestitionen« (Obergruppen 81 und 82) und »Investitionsförderungsmaßnahmen« (Obergruppen 83 bis 89) getrennt,
 - 7.4 beim Einzelplanabschluß auch die Verpflichtungsermächtigungen mit erfaßt und
 - 7.5 bei den Hochbauausgaben der Anlage S im jeweiligen Kapitel eine fiktive Haushaltsstelle »710 00« verwendet; die Einzelaufschlüsselung auf die zutreffenden Titel (710 01 bis 748 69) ergibt sich aus der Anlage S.
 - 7.6 bei den Ausgaben für den Forststraßen- und -wegebau der Anlage A im jeweiligen Kapitel eine fiktive Haushaltsstelle »750 00« verwendet; die Einzelaufschlüsselung auf die zutreffenden Titel (751 08 und 751 09) ergibt sich aus der Anlage A.

09 01 MINISTERIUM (BEREICH FORSTEN)

TITEL	FKZ	ZWECKBESTIMMUNG	1987 TSD. DM	1988 TSD. DM	A Soll 1986 B Ist 1985 C Ist 1984 TSD. DM
1	2	3	4	5	6
EINNAHMEN					
VERWALTUNGSEINNAHMEN U. DGL.					
111 01-4	011	GEBÜHREN, BEITRÄGE, TARIFLICHE UND GEBÜHRENARTIGE ENTGELTE	---	---	A ---
119 01-6	011	EINNAHMEN AUS VERÖFFENTLICHUNGEN	1,0	1,0	A 1,0 B 0,1 C 0,2
119 49-0	011	VERMISCHTE EINNAHMEN	1,0	1,0	A 1,0 B 0,8
ZUWEISUNGEN UND ZUSCHÜSSE MIT AUSNAHME FÜR INVESTITIONEN					
256 01-9	011	ZUWEISUNGEN DER BUNDESANSTALT FÜR ARBEIT (ARBEITSBESCHAFFUNGSMASSNAHMEN) <i>VGL. VERMERK ZU 425 12.</i>	---	---	A ---
GESAMTEINNAHMEN			2,0	2,0	A 2,0 B 0,9 C 0,2
AUSGABEN					
PERSONALAUSGABEN					
422 01-8	011	BEZÜGE DER PLANMÄSSIGEN BEAMTEN	4.207,0	4.350,0	A 4.155,0 B 4.018,4 C 3.977,5
422 11-6	011	BEZÜGE DER BEAMTEN ZUR ANSTELLUNG UND DER RICHTER AUF PROBE	99,0	102,0	A 99,0 B 92,6 C 108,2
422 31-2	011	BEZÜGE DER ABGEORDNETEN BEAMTEN (RICHTER)	102,0	105,0	A 142,0 B 95,4 C 140,2
425 01-5	011	VERGÜTUNGEN DER ANGESTELLTEN	1.424,0	1.472,0	A 1.555,0 B 1.334,2 C 1.358,2
425 11-3	011	VERGÜTUNGEN FÜR SONSTIGE HILFSLEISTUNGEN DURCH ANGESTELLTE	5,0	5,0	A 12,0
425 12-2	011	VERGÜTUNGEN FÜR SONSTIGE HILFSLEISTUNGEN DURCH ANGESTELLTE (ARBEITSBESCHAFFUNGSMASSNAHMEN) <i>DIE AUSGABEBEFUGNIS BEMISST SICH NACH DER ISTEINNAHME BEI 256 01. DIE MITTEL SIND ÜBERTRAGBAR.</i>	---	---	A ---
425 41-7	011	ÜBERSTUNDENVERGÜTUNGEN FÜR ANGESTELLTE <i>VGL. VERMERK ZU 09 02/425 41.</i>	---	---	A --- B 15,9 C 15,3
426 01-4	185	LÖHNE DER ARBEITER	140,0	145,0	A 135,0 B 93,9 C 127,8
453 01-0	011	TRENNUNGSGELD UND UMZUGSKOSTENVERGÜTUNGEN <i>VGL. VERMERK ZU 09 02/453 01.</i>	---	---	A --- B 21,3 C 21,5

Erläuterungen

Vorbemerkung zu Kapitel 09 01

Aufgaben des Staatsministeriums für Ernährung, Landwirtschaft und Forsten - Bereich Forsten -:

- Gesamtleitung der Staatsforstverwaltung, insbesondere Forstorganisation, Personalpolitik, Aufstellung und Vollzug des Epl. 09;
- Überprüfung der langfristigen Betriebspläne; Holzmarktfragen, Richtlinien für den Staatsforstbetrieb, die Staatsjagden und die Liegenschaftsverwaltung;
- Forstliche Wirtschaftsberatung und Förderung der Privat- und Körperschaftswaldungen.
- Forstliche Gesetzgebung und andere Bereiche der Forstpolitik.
- Vollzug der forstlichen Gesetze (im Rahmen der Zuständigkeit).
- Zielsetzung, Lenkung und Koordinierung auf allen Gebieten des Staatsforstbetriebs, der Verwaltung sowie der Dienstleistungen.

Zu 09 01/422 01

Bezüge einschl. Zulagen und Zuwendungen.

	1987	1988
	Tsd DM	Tsd DM
Davon		
Aufwandsentschädigungen	-	-
Dienstkleidungszuschüsse	10,2	10,2

Zu 09 01/422 11

Bezüge einschl. Zulagen und Zuwendungen.

	1987	1988
	Tsd DM	Tsd DM
Davon		
Aufwandsentschädigungen	-	-
Dienstkleidungszuschüsse	-	-

Zu 09 01/422 31

Bezüge einschl. Zulagen und Zuwendungen.

Zu 09 01/425 01

Vergütungen einschl. Zulagen und Zuwendungen sowie Landesanteile zur Sozialversicherung und Zusatzversorgung (einschl. Umlage).

Zu 09 01/425 11

Vergütungen einschl. Zulagen und Zuwendungen sowie Landesanteile zur Sozialversicherung und Zusatzversorgung (einschl. Umlage).

Zu 09 01/426 01

Löhne einschl. Zulagen und Zuwendungen sowie Landesanteile zur Sozialversicherung und Zusatzversorgung (einschl. Umlage).

09 01 MINISTERIUM (BEREICH FORSTEN)

TITEL	FKZ	ZWECKBESTIMMUNG	1987	1988	A Soll 1986	B Ist 1985	C Ist 1984
			TSD. DM	TSD. DM	TSD. DM		
1	2	3	4	5	6		
459 01-4	011	PRÜFUNGSVERGÜTUNGEN	50,0	50,0	A	50,0	
					B	40,0	
					C	31,8	
		SÄCHLICHE VERWALTUNGS-AUSGABEN					
527 01-2	011	REISEKOSTENVERGÜTUNGEN FÜR INLANDSDIENSTREISEN	63,0	63,0	A	63,0	
					B	57,4	
					C	63,1	
527 11-0	011	REISEKOSTENVERGÜTUNGEN FÜR AUSLANDSDIENSTREISEN	3,0	3,0	A	3,0	
					B	5,4	
					C	7,7	
546 49-3	011	VERMISCHTE VERWALTUNGS-AUSGABEN	1,0	1,0	A	1,0	
					B	0,8	
					C	1,7	
		GESAMTAUSGABEN	6.094,0	6.296,0	A	6.215,0	
					B	5.775,3	
					C	5.853,0	
		ABSCHLUSS					
		VERWALTUNGSEINNAHMEN U. DGL.	2,0	2,0	A	2,0	
					B	0,9	
					C	0,2	
		GESAMTEINNAHMEN	2,0	2,0	A	2,0	
					B	0,9	
					C	0,2	
		PERSONALAUSGABEN	6.027,0	6.229,0	A	6.148,0	
					B	5.711,7	
					C	5.780,5	
		SÄCHLICHE VERWALTUNGS-AUSGABEN	67,0	67,0	A	67,0	
					B	63,6	
					C	72,5	
		GESAMTAUSGABEN	6.094,0	6.296,0	A	6.215,0	
					B	5.775,3	
					C	5.853,0	
		ZUSCHUSS	6.092,0	6.294,0	A	6.213,0	
					B	5.774,4	
					C	5.852,8	

Erläuterungen

Zu 09 01/459 01

Prüfungsvergütungen für die Große Forstliche Staatsprüfung.

	1987	1988
	Tsd DM	Tsd DM
Zu 09 01/527 01		
1. Reisekostenvergütungen	57,0	57,0
2. Wegstreckenentschädigung für anerkannte Kraftfahrzeuge	6,0	6,0
3. Wegstreckenentschädigung für sonstige Kraftfahrzeuge	-	-
Zusammen	63,0	63,0

Bestand an anerkannten Personenkraftwagen: 8 (8)

	1987	1988
	Tsd DM	Tsd DM
Zu 09 01/546 49		
1. Unfallrenten und Entschädigungen usw. an Dritte	-	-
2. Bekanntmachungen in Tageszeitungen und sonstigen Bekanntmachungsblättern	0,6	0,6
3. Verlustentschädigungen	-	-
4. Auslagen für Vorstellungsreisen	-	-
5. Sonstige vermischte Ausgaben	0,4	0,4
Zusammen	1,0	1,0

09 02 SAMMELANSÄTZE FÜR DEN GESAMTBEREICH DES EPL. 09

TITEL	FKZ	ZWECKBESTIMMUNG	1987	1988	A Soll 1986 B Ist 1985 C Ist 1984	1986 Ist 1984
1	2	3	TSD. DM	TSD. DM	TSD. DM	
			4	5	6	
EINNAHMEN						
VERWALTUNGSEINNAHMEN U. DGL.						
111 21-8	512	PRÜFUNGSGEBÜHREN	---	---	A	---
					B	0,8
					C	1,3
119 49-8	512	VERMISCHTE EINNAHMEN	30,0	30,0	A	30,0
					B	34,5
					C	67,2
182 02-5	512	TILGUNGSBETRÄGE AUS DARLEHEN ZUR BESCHAFFUNG VON JAGDWAFFEN	1,0	1,0	A	1,0
					B	1,2
					C	0,9
GESAMTEINNAHMEN			31,0	31,0	A	31,0
					B	36,5
					C	69,4
AUSGABEN						
PERSONAL AUSGABEN						
422 49-0	512	KOSTEN DER NACHVERSICHERUNG DER OHNE RUHEGEHALT AUSGESCHIEDENEN BEAMTEN (RICHTER)	380,0	380,0	A	60,0
					B	379,9
					C	367,0
425 41-5	512	ÜBERSTUNDENVERGÜTUNGEN FÜR ANGESTELLTE <i>RECHNUNGSMÄSSIGER NACHWEIS BEI DEN ZUTREFFENDEN HAUSHALTSSTELLEN.</i>	32,0	33,0	A	35,0
442 01-2	512	UNTERSTÜTZUNGEN AUFGRUND DER UNTERSTÜTZUNGS-GRUNDSÄTZE	5,0	5,0	A	5,0
453 01-8	512	TRENNUNGSGELD UND UMZUGSKOSTENVERGÜTUNGEN <i>RECHNUNGSMÄSSIGER NACHWEIS BEI DEN ZUTREFFENDEN HAUSHALTSSTELLEN.</i>	1.250,0	1.250,0	A	1.400,0
459 11-0	012	BELOHNUNGEN FÜR VORSCHLÄGE ZUR VERBESSERUNG DER VERWALTUNG	5,0	5,0	A	5,0
					B	3,0
					C	1,7
459 41-4	512	AUFWANDSENTSCHÄDIGUNGEN	2.193,0	2.193,0	A	2.250,0
					B	2.166,0
					C	2.153,1
461 01-8	981	ZUR VERSTÄRKUNG DER PERSONAL AUSGABEN DES EPL. 09 <i>VERSTÄRKT WERDEN KÖNNEN DIE TITEL 421 01 BIS 426 49 OHNE TITEL 459 41, 426 30, 426 31 UND OHNE DIE TITEL INNERHALB VON TG. NICHT GEMEINSAM BEWIRTSCHAFTETE PERSONAL AUSGABEN DÜRFEN NUR IM RAHMEN ALLGEMEINER GEHALTS- UND TARIFERHÖHUNGEN VERSTÄRKT WERDEN. RECHNUNGSMÄSSIGER NACHWEIS BEI DEN ZUTREFFENDEN HAUSHALTSSTELLEN.</i>	---	---	A	---
462 03-5	981	GLOBALE MINDER AUSGABEN FÜR STELLEINSPARUNGEN NACH ART. 6A HG 1981/1982 UND ART. 6A HG 1983/1984	---	---	A	3.100,0-
SÄCHLICHE VERWALTUNGSAUSGABEN						
515 11-2	045	GERÄTE, AUSSTATTUNGS- UND AUSTRÜSTUNGSGEGENSTÄNDE FÜR DEN SELBSTSCHUTZ DER STAATLICHEN BEHÖRDEN <i>VGL. VERMERK ZU 03 24/515 11.</i>	---	---	A	---

Erläuterungen

Zu 09 02/422 49

1987 gegenüber 1986:
320,0 Tsd DM mehr: Anpassung an die Istaussgaben.

Zu 09 02/442 01

	Tsd DM
Einmalige Unterstützung für 15 Beamte, Angestellte und Arbeiter	3,0
Einmalige Unterstützung für 10 Versorgungsempfänger, Hinterbliebene usw.	2,0
Zusammen	5,0

Zu 09 02/453 01

Die Ausgaben für Trennungsgeld und Umzugskostenvergütungen werden für den Epl. 09 global bei diesem Ansatz veranschlagt.

	Tsd DM
Veranschlagt sind:	
1. Trennungsgeld für je 250 Bedienstete	550,0
2. Umzugskostenvergütung für den Umzug von je 140 Bediensteten	700,0
Zusammen	1 250,0

Zu 09 02/459 11

Der Ansatz dient zur Gewährung von Prämien an Beamte, Angestellte und Arbeiter für Verbesserungsvorschläge im Bereich der Staatsforstverwaltung, insbesondere auf dem Gebiet des Forstbetriebes.

Zu 09 02/459 41

	Zahl der Empfänger	Tsd DM
1. Aufwandsvergütung für den äußeren Dienst für Forstamtsleiter und deren Stellvertreter, durchschnittlich 700 DM jährlich	340	238,0
für andere Beamte im Leitungsdienst, durchschnittlich 400 DM jährlich, für Revierleiter, Forstbeamte z.b.V. usw., durchschnittlich 610 DM jährlich	60	24,0
	1 314	801,5
2. Aufwandsentschädigung für den inneren Dienst für Beamte und Angestellte, durchschnittlich 990 DM jährlich	1 017	1 006,8
3. Jagdaufwandsentschädigung für zur Jagdausübung Verpflichtete, 60 DM jährlich	1 994	119,7
4. Fahrrad- und Skientschädigung für Beamte und Angestellte, durchschnittlich bis zu 60 DM jährlich	50	3,0
Zusammen		2 193,0

1987 gegenüber 1986:

50,0 Tsd DM weniger: Anpassung an die Stellenentwicklung

7,0 Tsd DM weniger: Übertragung auf Kap. 03 10 (Nationalpark Berchtesgaden)

57,0 Tsd DM weniger

Zu 09 02/462 03

Wegfallender Titel, weil die Stelleneinsparungen 1981/1982 und 1983/1984 vollzogen sind.

09 02 SAMMELANSÄTZE FÜR DEN GESAMTBEREICH DES EPL. 09

TITEL	FKZ	ZWECKBESTIMMUNG	1987	1988	A Soll 1986 B Ist 1985 C Ist 1984	TSD. DM
1	2	3	4	5		6
516 01-3	512	DIENST- UND SCHUTZKLEIDUNG	11,0	11,0	A B C	10,0 8,5 9,5
519 01-0	512	UNTERHALTUNG DER GRUNDSTÜCKE UND BAULICHEN ANLAGEN <i>RECHNUNGSMÄSSIGER NACHWEIS BEI DEN ZUTREFFENDEN HAUSHALTSSTELLEN.</i>	8.200,0	8.200,0	A	7.800,0
525 01-2	512	AUS- UND FORTBILDUNG, UMSCHULUNG <i>VGL. VERMERK ZU 09 03/547 02.</i>	765,0	765,0	A B C	830,0 639,1 455,7
526 01-1	512	GERICHTS- UND ÄHNLICHE KOSTEN	3,0	3,0	A B	3,0 0,2
526 11-9	512	KOSTEN FÜR SACHVERSTÄNDIGE	10,0	10,0	A B C	10,0 2,9 2,2
527 21-6	512	REISEKOSTENVERGÜTUNGEN FÜR REISEN IN PERSONALVER- TRETUNGSANGELEGENHEITEN UND IN VERTRETUNG DER INTERESSEN DER SCHWERBEHINDERTEN	70,0	70,0	A B C	70,0 49,5 55,3
529 02-7	512	ZUR VERFÜGUNG DES MINISTERIUMS FÜR AUSSERGEWÖHN- LICHEN AUFWAND AUS DIENSTLICHER VERANLASSUNG	15,0	15,0	A B C	10,0 10,0 10,0
531 11-2	512	FACHVERÖFFENTLICHUNGEN	170,0	170,0	A B C	157,0 178,8 226,8
531 21-0	512	SONSTIGE VERÖFFENTLICHUNGEN	50,0	50,0	A B C	58,0 37,2 30,3
532 01-3	512	LEISTUNGEN AUFGRUND VON RICHTLICHEN ENTSCHEIDUNGEN ODER PROZESSVERGLEICHEN SOWIE AUFGRUND VON AUSSER- GERICHTLICHEN VERGLEICHEN ODER ANERKENNTNISSEN IM ZUSAMMENHANG MIT DER AUSÜBUNG DER VERTRETUNG DES STAATES IN RECHTSANGELEGENHEITEN	35,0	35,0	A B C	35,0 18,4 59,1
548 01-5	960	GLOBALE MEHRAUSGABEN FÜR SÄCHLICHE VERWALTUNGS- AUSGABEN OHNE AUSGABEN DER GRUPPE 529; AUSGABEN DER GRUPPE 531 DÜRFEN NUR MIT EINWILLIGUNG DES STAATS- MINISTERIUMS DER FINANZEN VERSTÄRKT WERDEN <i>DIE AUSGABEN SIND BEI DEN ZUTREFFENDEN HAUSHALTSSTELLEN RECHNUNGSMÄSSIG NACHZUWEISEN.</i>	---	500,0	A	500,0
ZUWEISUNGEN UND ZUSCHÜSSE MIT AUSNAHME FÜR INVESTITIONEN						
681 01-2	512	ZUSCHÜSSE ZUR BESCHAFFUNG VON JAGDWAFFEN <i>VGL. VERMERK ZU 863 01.</i>	---	---	A B C	--- 0,2 1,9
SONSTIGE AUSGABEN FÜR INVESTITIONEN UND INVESTITIONSFÖRDERUNGSMASSNAHMEN						
863 01-2	512	DARLEHEN ZUR BESCHAFFUNG VON JAGDWAFFEN <i>AUS DEN MITTELN KÖNNEN AUCH ZUSCHÜSSE ZUR BESCHAFFUNG VON JAGDWAFFEN GEWÄHRT WERDEN. DIESE SIND BEI 681 01 RECH- NUNGSMÄSSIG NACHZUWEISEN.</i>	5,0	5,0	A C	5,0 1,8

Erläuterungen

Zu 09 02/516 01

Die Mittel sind vorgesehen für die Beschaffung von Dienstkleidung für Kraftwagenführer sowie von Schutzkleidung. Die Dienstkleidungszuschüsse für die zum Tragen der Dienstkleidung verpflichteten Forstbediensteten werden zusammen mit den Dienstbezügen ausbezahlt und beim einschlägigen Personalausgabetitel verbucht.

Zu 09 02/519 01

Die Ausgaben für Unterhaltung der Grundstücke und baulichen Anlagen werden für den Epl. 09 global bei diesem Ansatz veranschlagt (erstmalig einschl. der Ausgaben bei den einschlägigen Titeln der TG 71 und 74).

	Tsd DM
1. Unterhaltung der verwaltungseigenen Grundstücke und baulichen Anlagen	8 000,0
2. Unterhaltung der gemieteten oder gepachteten Grundstücke und baulichen Anlagen einschl. Zubehör	30,0
3. Ersatz und Ergänzung des Zubehörs zu Grundstücken und baulichen Anlagen	170,0
Zusammen	8 200,0

1987 gegenüber 1986:

15,0 Tsd DM mehr: Übertragung von 09 08/519 71
 60,0 Tsd DM mehr: Übertragung von 09 07/519 74
 325,0 Tsd DM mehr: Nachholbedarf aus vorausgegangenen Haushaltsjahren und Ausgleich der Kostensteigerung auf dem Baumarkt

400,0 Tsd DM mehr

Zu 09 02/525 01

Der Ansatz dient zur Bestreitung der Kosten von Ausbildungslehrgängen, Fortbildungsveranstaltungen, Fachtagungen u.ä.

1987 gegenüber 1986:

65,0 Tsd DM weniger: nach dem voraussichtlichen Bedarf.

Zu 09 02/526 11

Der Ansatz dient zur Bestreitung von Sachverständigenkosten, die z.B. bei Untersuchung der Tragfähigkeit staatsforsteigener Brücken und der durch Industrieanlagen verursachten Rauchschäden in Waldungen sowie bei Einholung von Gutachten für den Nationalpark anfallen. Außerdem werden hier die Sitzungsgelder des Forstlichen Beirats verrechnet.

Zu 09 02/527 21

Veranschlagt sind die voraussichtlichen Ausgaben für Reisekostenerstattungen nach dem Bayerischen Personalvertretungsgesetz für den Gesamtbereich des Epl. 09.

Zu 09 02/529 02

Die Verfügungsmittel sind insbesondere für folgende Zwecke bestimmt:

- a) repräsentative Veranstaltungen des Ministeriums (Bereich Forsten),
- b) repräsentative Veranstaltungen nachgeordneter Behörden, bei denen keine besonderen Repräsentationsmittel veranschlagt werden. Die Mittel werden im allgemeinen von Fall zu Fall zugewiesen.

Zu 09 02/531 11

Der Ansatz ist vorgesehen für

	1987 Tsd DM	1988 Tsd DM
1. Druck des Jahresberichts der Bayerischen Staatsforstverwaltung	20,0	20,0
2. Herausgabe weiterer "Mitteilungen aus der Staatsforstverwaltung" - Fortsetzungsreihe -	20,0	20,0
3. Faltblätter "Wegweiser für bayerische Waldbesitzer" - Nr. 5 Standortgem. Waldwirtschaft und Nachdruck Nr. 4 ..	40,0	40,0
4. Broschüre "Der Wald - Umweltschutz in Bayern"	40,0	-
5. Broschüre "Naturwaldreservate in Bayern"	-	30,0
6. Broschüren "Der Wald in Schwaben und Oberbayern"	20,0	20,0
7. Faltblätter über verschiedene Forstämter	30,0	40,0
Zusammen	170,0	170,0

Zu 09 02/531 21

Der Ansatz dient der Herausgabe von Faltblättern und Broschüren zur gezielten Information der Bevölkerung über die Bedeutung des Waldes und die Maßnahmen zu seinem Schutz. Aus dem Ansatz werden außerdem Sachaufwendungen für die Öffentlichkeitsarbeit bestritten (z.B. Waldjugendspiele, Pressefahrten, Tonbildreihen, Fotowettbewerbe, Veranstaltungen u.ä.).

Zu 09 02/548 01

Für 1988 sind bei den einzelnen Sachtiteln grundsätzlich keine Erhöhungen vorgesehen. Der Verstärkungsansatz berücksichtigt insbesondere die zwangsläufigen Mehrausgaben aufgrund der voraussichtlichen Preisrate.

09 02 SAMMELANSÄTZE FÜR DEN GESAMTBEREICH DES EPL. 09

TITEL	FKZ	ZWECKBESTIMMUNG	1987	1988	A Soll 1986	B Ist 1985	C Ist 1984
1	2	3	TSD. DM	TSD. DM	TSD. DM		
1	2	3	4	5	6		
TITELGRUPPEN							
99 KOSTEN DER DATENVERARBEITUNG <i>TITEL DER TG - OHNE 980 99 - GEGENSEITIG DECKUNGSFÄHIG.</i>							
425 99-6	512	ZEITANGESTELLTE UND AUSHILFSANGESTELLTE	---	---	A	---	
513 99-9	512	POST- UND FERNMELDEGEBÜHREN, INSBESONDERE KOSTEN DER DATENFERNÜBERTRAGUNG	130,0	45,0	A	140,0	
					B	110,1	
					C	100,3	
515 99-7	512	GERÄTE, AUSSTATTUNGS- UND AUSRÜSTUNGSGEGENSTÄNDE, WARTUNG	20,0	120,0	A	5,0	
					B	2,5	
518 99-4	512	MIETEN FÜR ELEKTRONISCHE DATENVERARBEITUNGSANLAGEN, GERÄTE UND MASCHINEN	---	---	A	---	
522 99-8	512	VERBRAUCHSMITTEL	65,0	72,0	A	65,0	
					B	50,2	
					C	99,8	
525 99-5	512	AUS- UND FORTBILDUNG	12,0	14,0	A	10,0	
					B	5,5	
					C	10,9	
526 99-4	512	KOSTEN FÜR SACHVERSTÄNDIGE	---	---	A	---	
533 99-5	512	NEBENKOSTEN DER DATENVERARBEITUNG	---	---	A	---	
					B	0,9	
534 99-4	512	VERGABE VON AUFTRÄGEN FÜR DATENERFASSUNG, SOFTWARE-ENTWICKLUNG U.Ä.	500,0	500,0	A	390,0	
					B	310,8	
					C	236,7	
812 99-7	512	ERWERB VON ELEKTRONISCHEN DATENVERARBEITUNGSANLAGEN, GERÄTEN, AUSSTATTUNGS- UND AUSRÜSTUNGSGEGENSTÄNDEN	6.150,0	1.010,0	A	20,0	
					B	101,3	
813 99-6	512	ERWERB VON SOFTWARE	80,0	250,0	A	---	
					B	5,5	
					C	70,3	
980 99-3	990	AUSGABEN FÜR DIE INANSPRUCHNAHME VON RECHENANLAGEN ANDERER STAATSBEHÖRDEN ODER ÖFFENTLICH-RECHTLICHER EINRICHTUNGEN	1.180,0	1.280,0	A	990,0	
					B	970,0	
					C	923,4	
SUMME DER TITELGRUPPE			8.137,0	3.291,0	A	1.620,0	
					B	1.556,8	
					C	1.441,4	
GESAMTAUSGABEN			21.336,0	16.991,0	A	11.763,0	
					B	5.050,5	
					C	4.815,8	

Erläuterungen

Zu Titelgruppe 99

Kosten der Datenverarbeitung.

Die Mehr- bzw. Minderausgaben 1987/1988 bei den Titeln der Titelgruppe 99 gegenüber 1986 bzw. 1987 sind durch die zwingend erforderlich gewordene Dezentralisierung des bisherigen zentralen Datenverarbeitungssystems der Bayer. Staatsforstverwaltung begründet. An den Forstämtern, Oberforstdirektionen und Sonderbehörden wird ein Verbundsystem mit Kleinrechnern aufgebaut. Gleichzeitig wird das Erfassen der Daten für die Holzbuchhaltung auf mobile Datenerfassungsgeräte umgestellt.

Außerdem sind für die Planung und Ausarbeitung des Schutzwaldsanierungsprogramms sowie für Projekte der Nationalparkverwaltung Bayer. Wald umfangreiche Beschaffungen und Programmentwicklungen erforderlich.

Zu 09 02/513 99

1988 gegenüber 1987:

85,0 Tsd DM weniger: nach dem voraussichtlichen Bedarf.

Zu 09 02/515 99

1987 gegenüber 1986:

15,0 Tsd DM mehr,

1988 gegenüber 1987:

100,0 Tsd DM mehr: Für die Ausstattung der Bildschirmarbeitsplätze mit funktionsgerechten Möbeln und Wartungskosten für die Kleinrechner des Verbundsystems.

Zu 09 02/522 99

Aus dem Ansatz werden die Ausgaben für den EDV-Sachbedarf der Staatsforstverwaltung bestritten (zur Abwicklung von Holzeinschlag und -verwertung, Entlohnung der Waldarbeiter und Betriebsabrechnung).

	1987	1988
	Tsd DM	Tsd DM
Zu 09 02/534 99		
1. Datenerfassung durch Dritte	125,0	125,0
2. Softwareentwicklung durch Dritte	365,0	365,0
3. Sonstiges	10,0	10,0
Zusammen	500,0	500,0

1987 gegenüber 1986:

110,0 Tsd DM mehr: für das Schutzwaldsanierungsprogramm.

	1987	1988
	Tsd DM	Tsd DM
Zu 09 02/812 99		
2. Beschaffung von Peripheriegeräten . . .	6 150,0	1 010,0

Im einzelnen sind folgende Beschaffungen vorgesehen:

1987	Tsd DM
Rechner für die Forstämter	2 700,0
Mobile Datenerfassungsgeräte mit Zusatzgeräten für die Forstdienststellen	3 250,0
Rechner und Plotter für das Schutzwaldsanierungsprogramm	200,0
Zusammen	6 150,0

1988

Mobile Datenerfassungsgeräte mit Zusatzgeräten für die Forstdienststellen	1 000,0
DV-Geräte für das Schutzwaldsanierungsprogramm	10,0
Zusammen	1 010,0

Zu 09 02/813 99

Aus dem Ansatz werden Softwarepakete für die Rechner an den Forstämtern beschafft.

Zu 09 02/980 99

Erstattung von Ausgaben an die Bayerische Landesanstalt für Betriebswirtschaft und Agrarstruktur für die Benutzung der EDV-Anlage durch die Staatsforstverwaltung (vgl. Einnahme bei Kap. 08 08 Titel 380 01 und 380 02).

1987 gegenüber 1986:

190,0 Tsd DM mehr,

1988 gegenüber 1987:

100,0 Tsd DM mehr: Die verstärkte Inanspruchnahme der EDV-Anlage im Zusammenhang mit dem Schutzwaldsanierungsprogramm und der Einführung eines Datenbanksystems können durch die Einsparungen infolge der Dezentralisierung nicht ausgeglichen werden.

Nachrichtlich:

Angaben bezüglich des im DV-Bereich beschäftigten Personals:

	Zahl der besetzten Stellen
1. Planungsstab	
BesGr A14	2
BesGr A13	2
BesGr A11	1
BesGr A10	1
VGr. IV b	0,5
VGr. V b	1
	<u>7,5</u>
2. Datenverarbeitungsstelle	
BesGr A8	1
VGr. IV b	1
VGr. V b	1
VGr. V c	1
VGr. VI b	10,5
	<u>14,5</u>
insgesamt	22

09 02 SAMMELANSÄTZE FÜR DEN GESAMTBEREICH DES EPL. 09

TITEL	FKZ	ZWECKBESTIMMUNG	1987	1988	A Soll 1986	
			TSD. DM	TSD. DM	B Ist 1985	C Ist 1984
1	2	3	4	5	TSD. DM	
						6
		ABSCHLUSS				
		VERWALTUNGSEINNAHMEN U. DGL.	31,0	31,0	A	31,0
					B	36,5
					C	69,4
		GESAMTEINNAHMEN	31,0	31,0	A	31,0
					B	36,5
					C	69,4
		PERSONALAUSGABEN	3.865,0	3.866,0	A	655,0
					B	2.548,9
					C	2.521,8
		SÄCHLICHE VERWALTUNGS-AUSGABEN	10.056,0	10.580,0	A	10.093,0
					B	1.424,6
					C	1.296,6
		ZUWEISUNGEN UND ZUSCHÜSSE MIT AUSNAHME FÜR INVESTITIONEN	-	-	A	
					B	0,2
					C	1,9
		SONSTIGE SACHINVESTITIONEN	6.230,0	1.260,0	A	20,0
					B	106,8
					C	70,3
		INVESTITIONSFÖRDERUNGSMASSNAHMEN	5,0	5,0	A	5,0
					C	1,8
		BESONDERE FINANZIERUNGS-AUSGABEN	1.180,0	1.280,0	A	990,0
					B	970,0
					C	923,4
		GESAMTAUSGABEN	21.336,0	16.991,0	A	11.763,0
					B	5.050,5
					C	4.815,8
		ZUSCHUSS	21.305,0	16.960,0	A	11.732,0
					B	5.014,0

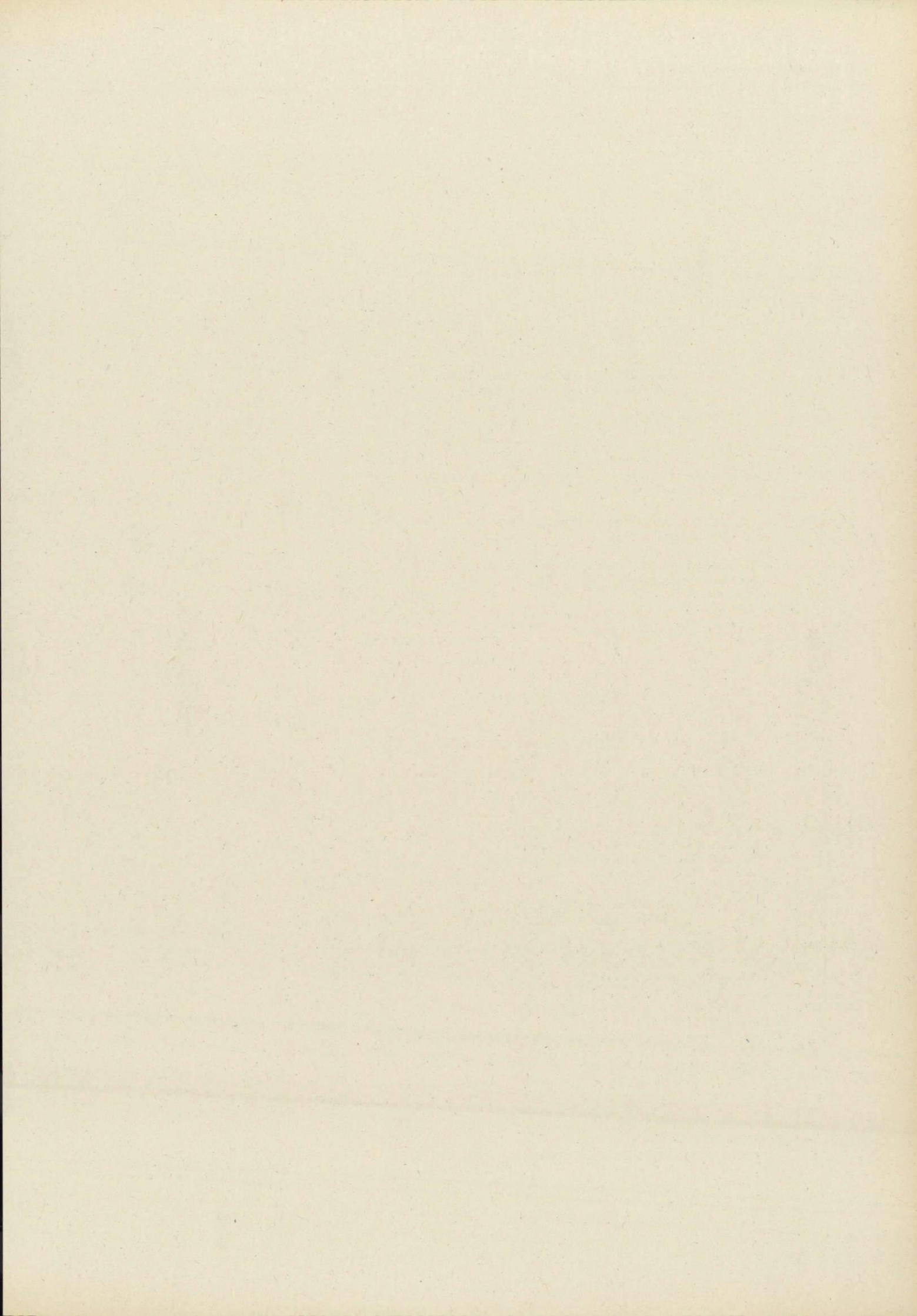

09 03 ALLGEMEINE BEWILLIGUNGEN

TITEL	FKZ	ZWECKBESTIMMUNG	1987	1988	A Soll 1986	B Ist 1985	C Ist 1984
1	2	3	TSD. DM	TSD. DM	TSD. DM		
			4	5	6		
EINNAHMEN							
VERWALTUNGSEINNAHMEN U. DGL.							
119 49-6	512	VERMISCHTE EINNAHMEN	20,0	20,0	A		20,0
					B		27,4
					C		9,9
ZUWEISUNGEN UND ZUSCHÜSSE MIT AUSNAHME FÜR INVESTITIONEN							
243 01-1	549	ERSTATTUNGEN VON GEMEINDEN	900,0	900,0	A		900,0
					B		410,2
					C		254,5
251 02-9	174	ZUWEISUNGEN VOM BUND FÜR FORSCHUNGSVORHABEN <i>VGL. VERMERK ZU 685 02.</i>	---	---	A		---
251 03-8	549	ZUWEISUNGEN VOM BUND FÜR SONSTIGE ZWECKE <i>VGL. VERMERK ZU 685 03.</i>	---	---	A		---
282 03-1	174	ZUWEISUNGEN DRITTER ZUR DURCHFÜHRUNG VON FORSCHUNGSAUFGABEN <i>VGL. VERMERK ZU 547 95.</i>	---	---	A		---
					B		100,0
GESAMTEINNAHMEN			920,0	920,0	A		920,0
					B		537,6
					C		264,4
AUSGABEN							
SÄCHLICHE VERWALTUNGS-AUSGABEN							
547 01-4	512	FORSTEINRICHTUNGSARBEITEN, WALDFUNKTIONSPLANUNG	77,0	77,0	A		75,0
					B		74,6
					C		65,0
547 02-3	023	MASSNAHMEN FÜR AUS- UND FORTBILDUNG FÜR FACH- UND FÜHRUNGSKRÄFTE AUS ANDEREN LÄNDERN <i>EINSEITIG DECKUNGSFÄHIG ZU LASTEN 09 02/525 01.</i>	---	---	A		---
ZUWEISUNGEN UND ZUSCHÜSSE MIT AUSNAHME FÜR INVESTITIONEN							
653 02-3	549	ZUWEISUNGEN AN GEMEINDEN UND KÖRPERSCHAFTEN USW. FÜR PERSONALAUFWAND (BETRIEBSLEITUNG UND -AUSFÜHRUNG DURCH EIGENE DIENSTKRÄFTE)	3.200,0	3.200,0	A		3.200,0
					B		2.728,0
					C		2.700,0
685 02-5	174	FÖRDERUNG FORSTLICHER FORSCHUNGSVORHABEN AUS BUNDESMITTELN <i>DIE AUSGABEBEFUGNIS BEMISST SICH NACH DER ISTEINNAHME BEI 251 02. DIE MITTEL SIND ÜBERTRAGBAR. AUS DIESEM ANSATZ DÜRFEN AUCH PERSONAL- UND SACHAUSGABEN BESTRITTEN WERDEN.</i>	---	---	A		---
685 03-4	549	FÖRDERUNG SONSTIGER FORSTLICHER ZWECKE AUS BUNDESMITTELN <i>DIE AUSGABEBEFUGNIS BEMISST SICH NACH DER ISTEINNAHME BEI 251 03. DIE MITTEL SIND ÜBERTRAGBAR. AUS DIESEM ANSATZ DÜRFEN AUCH PERSONAL- UND SACHAUSGABEN BESTRITTEN WERDEN.</i>	---	---	A		---

Erläuterungen

Zu 09 03/243 01

Einnahmen aus Beiträgen für die Erstellung von Forstwirtschaftsplänen (Art. 19 Abs. 2 BayWaldG).

Zu 09 03/547 01

	Tsd DM
Sachbedarf der Kartographischen Anstalt	
1. Schreib-, Zeichen- und Druckbedarf	53,0
2. Ersatzbeschaffung, Instandsetzung und Unterhaltung von Maschinen und Geräten zur Herstellung von Forstkarten	12,0
3. Aufträge an Dritte	11,0
4. Sonstiges	1,0
Zusammen	77,0

Zu 09 03/547 02

Aus diesem Ansatz sollen Maßnahmen im Rahmen der wirtschaftlichen und technischen Zusammenarbeit auf dem Gebiet der Forstwirtschaft gefördert werden.

Zu 09 03/653 02

Nach Art. 19 Abs. 4 und 5 BayWaldG können den Körperschaften Zuschüsse gewährt werden.

09 03 ALLGEMEINE BEWILLIGUNGEN

TITEL	FKZ	ZWECKBESTIMMUNG	1987	1988	A Soll 1986 B Ist 1985 C Ist 1984	TSD. DM
1	2	3	4	5	6	
			TSD. DM	TSD. DM	TSD. DM	
685 11-4	549	ZUSCHÜSSE AN FORSTLICHE VEREINIGUNGEN UND FACH- ORGANISATIONEN	690,0	700,0	A 675,0 B 608,2 C 595,9	
685 12-3	549	ZUSCHÜSSE FÜR FORSTLICHE AUSSTELLUNGEN <i>AUS DIESEM ANSATZ DÜRFEN AUCH SACHAUSGABEN BESTRITTEN WERDEN.</i>	20,0	40,0	A 20,0 B 19,4 C 15,4	
685 13-2	549	ZUSCHÜSSE FÜR ZWECKE DER HOLZWERBUNG UND DER EINSCHLÄGIGEN FORSCHUNG	405,0	405,0	A 400,0 B 333,8 C 346,3	
SONSTIGE AUSGABEN FÜR INVESTITIONEN UND INVESTITIONSFÖRDERUNGSMASSNAHMEN						
893 01-4	812	ZUSCHÜSSE AN SONSTIGE ZUM AUSBAU DES HOLZKNECHTS- MUSEUMS LAUBAU	100,0	30,0	A	
TITELGRUPPEN						
95 FORSTLICHE FORSCHUNG, MASSNAHMEN GEGEN DIE WALDSCHÄDEN UND ZUR SICHERUNG DER WÄLDER <i>TITEL DER TG ÜBERTRAGBAR. GEGENSEITIG DECKUNGSFÄHIG: 428 95, 547 95, 683 95, 812 95.</i>						
428 95-5	174	PERSONALAUSGABEN	---	---	A --- B 85,8 C 108,0	
547 95-1	174	SACHBEDARF UND UNTERNEHMERLEISTUNGEN FÜR DIE FORST- LICHE FORSCHUNG <i>DIE AUSGABEBEFUGNIS ERHÖHT SICH UM DIE ISTEINNAHME BEI 282 03.</i>	4.800,0	4.800,0	A 4.500,0 B 1.433,7 C 1.239,5	
683 95-5	174	ZUSCHÜSSE IM RAHMEN DER FORSTLICHEN FORSCHUNG	---	---	A --- B 167,1 C 119,6	
812 95-9	174	GERÄTE, AUSSTATTUNGS- UND AUSTRÜSTUNGSGEGENSTÄNDE	---	---	A --- B 299,1 C 72,8	

Erläuterungen

Zu 09 03/685 11	1987 Tsd DM	1988 Tsd DM
Zuschußempfänger		
1. Deutscher Forstwirtschaftsrat	30,0	30,0
2. Bayerischer Forstverein	15,0	15,0
3. Schutzgemeinschaft Deutscher Wald (Landesverband Bayern).....	247,5	252,5
4. Lehrinstitut der Holzwirtschaft und Kunststofftechnik in Rosenheim	80,0	80,0
5. Deutsche Gesellschaft für Holzfor- schung	35,0	35,0
6. Kuratorium für Waldarbeit und Forst- technik (KWF)	275,0	280,0
7. Verein zum Schutze der Bergwelt	5,0	5,0
8. Sonstige Empfänger	2,5	2,5
Zusammen	690,0	700,0

Zu Ziffer 1:

Die Höhe des Beitrages bemißt sich nach der Zahl der von den einzelnen Bundesländern zu stellenden Vorstandsmitglieder; dem Freistaat Bayern stehen 4 Sitze zu.

Zu Ziffer 2:

Zuschüsse zur Herausgabe von Veröffentlichungen und zur Durchführung von Fachtagungen im Interesse der Fortbildung der Staatsforstbeamten und der privaten Waldbesitzer.

Zu Ziffer 3:

Zuschüsse zur Durchführung der satzungsgemäßen Aufgaben der Schutzgemeinschaft (Aufklärung der Öffentlichkeit über Bedeutung und Schutz des Waldes, Förderung von Maßnahmen zur Erhaltung des Waldes, Dokumentation über die Waldfunktionen, Durchführung des "Tag des Baumes").

Zu Ziffer 4:

Das Lehrinstitut für Holzwirtschaft und Kunststofftechnik in Rosenheim leistet eine bedeutende Schulungsarbeit für Fachkräfte der Holzbearbeitung.

Zu Ziffer 5:

Verwaltungskostenzuschüsse für Veröffentlichungen und Forschungsaufgaben. Weitere Zuschüsse werden vom Bund und den übrigen Ländern gegeben.

Zu Ziffer 6:

Sicherung der Arbeitsfähigkeit des KWF durch Zuschüsse des Bundes und der Landesforstverwaltungen. Die Arbeit des KWF dient allen Waldbesitzern und besteht darin, die Wirtschaftlichkeit und Ertragsleistung der deutschen Forstwirtschaft durch Verbesserung der Waldarbeitstechnik, der Arbeitsverfahren und -bedingungen, durch Entwicklung, Erprobung und Prüfung technischer Hilfsmittel und deren sachgemäßer Anwendung zu fördern.

Zu Ziffer 7:

Zuschuß zur Durchführung der satzungsgemäßen Aufgaben des Vereins.

Zu Ziffer 8:

Jahresbeiträge an verschiedene Vereinigungen.

Zu 09 03/685 12

1988 gegenüber 1987:

20,0 Tsd DM mehr: Zuschuß für eine Ausstellung über die Entwicklung zur modernen Forstwirtschaft anlässlich der 100-Jahrfeier der Bayer. Forstschule Lohr a.Main.

Zu 09 03/685 13

Zuschuß zur Durchführung regionaler Maßnahmen der Holzwerbung und Holzforschung zur Sicherung der Wettbewerbsfähigkeit heimischer Hölzer sowie Förderung ihres Absatzes; satzungsgemäßer Verwaltungskostenzuschuß an die Arbeitsgemeinschaft Holz.

Zu 09 03/893 01

Die Mittel sind zur abschließenden Förderung des Ausbaus des Holzknechtsmuseums Laubau bestimmt.

Zu 09 03/95 und 97 sowie 08 04 TG 78-79

Übersicht über die finanzielle Förderung des Privat- und Körperschaftswaldes

	1986 Tsd DM	1987 Tsd DM	1988 Tsd DM
Investitionen:			
09 03/892 95			
Zuschüsse für Maßnahmen zur Si- cherung der Wälder	5 000,0	5 000,0	5 000,0
09 03/891 97 und 892 97			
Zuschüsse für waldbauliche Maß- nahmen und Maßnahmen des Waldschutzes im Privat- und Kör- perschaftswald	4 250,0	6 750,0	6 750,0
08 04/TG 78-79			
Zuschüsse zur Förderung des Forstwegebau und waldbauli- cher Maßnahmen im Rahmen der Gemeinschaftsaufgabe "Verbes- serung der Agrarstruktur und des Küstenschutzes"	16 400,0	19 400,0	19 400,0
insgesamt	25 650,0	31 150,0	31 150,0

Insgesamt betragen die Aufwendungen der Staatsforstverwaltung für den Privat- und Körperschaftswald über 110 Mio DM jährlich (vgl. Beilage zum Betriebsabrechnungsbogen, Seite 10, Spalten 5c und 5d).

Zu 09 03/547 95

Der Ansatz dient zur Durchführung gezielter Vorhaben der angewandten forstlichen Forschung. Im Mittelpunkt steht die Fortführung der Untersuchungen über die Ursachen der akuten Walderkrankungen einschl. der Schadensinventur und von Trend-Untersuchungen mittels Luftbildaufnahmen. Wesentliche Arbeiten werden auf den Gebieten der Pflanzenphysiologie, der Bodenkunde und Waldernährungslehre, der Waldertragslehre, der Immissionsforschung und am Institut für Holzforschung durchgeführt. Einbezogen sind Untersuchungen im Alpenraum (Bodenanalysen, äthiologische Untersuchungen an Latschen). Im großen Umfang sind Boden- und Nadelanalysen vorzunehmen. Daneben müssen Erprobungen angebotener Gegenmittel fortgesetzt werden.

Langfristig angesetzte Forschungsvorhaben werden weitergeführt (insbesondere Untersuchungen über die Auswirkungen auf die Waldfunktionen).

Die entsprechenden Forschungsaufträge werden vom Staatsministerium an Institutionen und Wissenschaftler sowie an Arbeits- und Projektgruppen erteilt.

Die Ausgabemittel sind schwerpunktmäßig für folgende Forschungsgebiete vorgesehen:

Fortsetzung der Erläuterungen:

Siehe nächste Erläuterungsseite.

09 03 ALLGEMEINE BEWILLIGUNGEN

TITEL	FKZ	ZWECKBESTIMMUNG	1987	1988	A	Soll	1986
1	2	3	TSD. DM	TSD. DM	B	Ist	1985
			4	5	C	Ist	1984
							TSD. DM
							6
892 95-2	549	ZUSCHÜSSE FÜR MASSNAHMEN ZUR SICHERUNG DER WÄLDER <i>KREDITFINANZIERT.</i> <i>VGL. VERMERK BEI 892 97.</i> VERPFLICHTUNGSERMÄCHT. 1987 TSD. DM 2.000,0 VERPFLICHTUNGSERMÄCHT. 1988 TSD. DM 2.000,0 <i>FÄLLIG FRÜHESTENS IM NÄCHSTEN HAUSHALTSJAHR.</i>	5.000,0	5.000,0	A	5.000,0	
					B	1.140,5	
		SUMME DER TITELGRUPPE	9.800,0	9.800,0	A	9.500,0	
					B	3.126,2	
					C	1.539,9	
		97 FINANZIELLE FÖRDERUNG DES PRIVAT- UND KÖRPER- SCHAFTSWALDES <i>TITEL DER TG GEGENSEITIG DECKUNGSFÄHIG UND ÜBERTRAGBAR.</i>					
519 97-3	549	UNTERHALTUNG DER GRUNDSTÜCKE UND BAULICHEN ANLAGEN DER WALDBAUERNSCHULE SCHEYERN	---	---	A	---	
					B	85,9	
526 97-4	549	KOSTEN DER ERSTELLUNG VON FORSTWIRTSCHAFTSPLÄNEN, FORSTBETRIEBSGUTACHTEN SOWIE SCHUTZWALDVERZEICH- NISSEN NACH DEM WALDGESETZ FÜR BAYERN VERPFLICHTUNGSERMÄCHT. 1987 TSD. DM 1.000,0 VERPFLICHTUNGSERMÄCHT. 1988 TSD. DM 1.000,0 <i>FÄLLIG FRÜHESTENS IM NÄCHSTEN HAUSHALTSJAHR.</i>	2.100,0	2.100,0	A	2.100,0	
					B	1.225,0	
					C	1.113,1	
671 97-7	549	AUSGLEICHSZAHLUNGEN UND ENTSCHÄDIGUNGEN NACH ART. 23 UND 24 DES WALDGESETZES FÜR BAYERN	---	---	A	---	
685 97-1	549	ZUSCHÜSSE ZU DEN VERWALTUNGSKOSTEN FORSTWIRTSCHAFT- LICHER ZUSAMMENSCHLÜSSE	650,0	650,0	A	550,0	
					B	530,5	
					C	546,9	
701 97-1	549	KLEINE NEU-, UM- UND ERWEITERUNGSBAUTEN BEI DER WALDBAUERNSCHULE SCHEYERN	---	---	A	---	
					B	283,0	
891 97-1	549	ZUSCHÜSSE FÜR WALDBAULICHE MASSNAHMEN UND MASSNAHMEN DES WALDSCHUTZES IM KÖRPERSCHAFTSWALD <i>KREDITFINANZIERT.</i> VERPFLICHTUNGSERMÄCHT. 1987 TSD. DM 250,0 VERPFLICHTUNGSERMÄCHT. 1988 TSD. DM 250,0 <i>FÄLLIG FRÜHESTENS IM NÄCHSTEN HAUSHALTSJAHR.</i>	350,0	350,0	A	250,0	
					B	717,1	
					C	871,7	
892 97-0	549	ZUSCHÜSSE FÜR WALDBAULICHE MASSNAHMEN UND MASSNAHMEN DES WALDSCHUTZES IM PRIVATWALD <i>KREDITFINANZIERT.</i> <i>GEGENSEITIG DECKUNGSFÄHIG MIT 892 95.</i> VERPFLICHTUNGSERMÄCHT. 1987 TSD. DM 2.850,0 VERPFLICHTUNGSERMÄCHT. 1988 TSD. DM 2.850,0 <i>FÄLLIG FRÜHESTENS IM NÄCHSTEN HAUSHALTSJAHR.</i>	6.400,0	6.400,0	A	4.000,0	
					B	5.274,8	
					C	4.446,6	
		SUMME DER TITELGRUPPE	9.500,0	9.500,0	A	6.900,0	
					B	8.116,3	
					C	6.978,3	
		GESAMTAUSGABEN	23.792,0	23.752,0	A	20.770,0	
					B	15.006,5	
					C	12.240,8	

Erläuterungen

(Noch zu 09 03/547 95)

	Tsd DM
1. Schadenserfassung sowie Auswertung der jährlichen Inventuren	800,0
2. Aufnahme der Beobachtungsflächen, Auswertung der Luftbilder sowie Nadel-/Blatt- und Bodenanalysen	1 300,0
3. Forsthydrologische Untersuchung von Bestands- und Freilandniederschlägen einschl. Schadstoffanalysen	300,0
4. Projektarbeiten zur Erfassung der Schadensursache, insbesondere Untersuchungen an Pflanzen und Pflanzenteilen, Boden-, Wasser- und Luftproben (vergeben an einschlägige Hochschulen bzw. Laboratorien)	1 700,0
5. Verstärkte Untersuchungen der Schadensursachen an Laubbaumarten (Buche und Eiche)	200,0
6. Anlage und Aufnahme von Versuchsflächen zur Untersuchung über die Beeinflussung der Wald-erträge, der Holzeigenschaften, der Waldfunktionen und der Infrastruktur durch neuartige Waldschäden	400,0
7. Fortsetzung langfristiger Untersuchungen einschl. der Arbeiten über Schalenwildschäden, sowie sonstiger Forschungsvorhaben	100,0
Zusammen	4 800,0

1987 gegenüber 1986:

300,0 Tsd DM mehr: zur weiteren Intensivierung der Forschungsarbeiten einschließlich Schadensinventur durch Luftbildaufnahmen und -auswertung sowie für weitere Untersuchungen über die Verwendbarkeit von Holz aus immissionsgeschädigten Wäldern.

Zu 09 03/892 95

Die Mittel sind zur Förderung waldbaulicher Maßnahmen einschließlich Standorterkundung sowie für Maßnahmen in Schutzwaldungen vorgesehen, um die Waldbestände zu sichern und zu erhalten.

Zu 09 03/526 97

Die zur Bewirtschaftung des Körperschaftswaldes erforderlichen Forstwirtschaftspläne und Forstbetriebsgutachten werden von den staatlichen Forstbehörden oder in deren Auftrag von Sachverständigen erstellt. Desgleichen sind von den Forstbehörden Schutzwaldverzeichnisse auszuarbeiten (Art. 19 Abs. 2 und Art. 10 Abs. 3 BayWaldG).

Die Verpflichtungsermächtigungen werden benötigt zur rechtzeitigen Vergabe von Aufträgen an Sachverständige zur Ausarbeitung von Forstwirtschaftsplänen, damit diese bereits beim Ablauf der bisherigen Betriebspläne zur Verfügung stehen.

Zu 09 03/685 97

Leistungen an rd. 210 forstwirtschaftliche Zusammenschlüsse.

1987 gegenüber 1986:

100,0 Tsd DM mehr: Für Bemühungen zur Automatisierung von Verwaltungsabläufen bei forstwirtschaftlichen Zusammenschlüssen.

Zu 09 03/891 97

1987 gegenüber 1986:

100,0 Tsd DM mehr: Für die Beseitigung von Katastrophenschäden der Jahre 1984 - 1987.

Zu 09 03/892 97

Veranschlagt sind die Ausgaben, die entsprechend der Zielsetzung des BayWaldG aufgrund des Forstlichen Landesförderungsprogramms für waldbauliche Maßnahmen zur Behebung von Katastrophenschäden sowie für die Schädlingsbekämpfung im Privatwald anfallen.

	1987 Tsd DM	1988 Tsd DM
Von den Ansätzen sind vorgesehen		
1. für allgemeine Förderungsmaßnahmen	1 100,0	1 100,0
2. zur Beseitigung von Katastrophenschäden	5 300,0	5 300,0

1987 gegenüber 1986:

2400,0 Tsd DM mehr: infolge zusätzlichen Bedarfs zur Beseitigung von Katastrophenschäden der Jahre 1984 - 1987.

09 03 ALLGEMEINE BEWILLIGUNGEN

TITEL	FKZ	ZWECKBESTIMMUNG	1987	1988	A Soll 1986	
			TSD. DM	TSD. DM	B Ist 1985	C Ist 1984
1	2	3	4	5	TSD. DM	
					6	
		ABSCHLUSS				
		VERWALTUNGSEINNAHMEN U. DGL.	20,0	20,0	A	20,0
					B	27,4
					C	9,9
		ZUWEISUNGEN UND ZUSCHÜSSE MIT AUSNAHME FÜR INVESTITIONEN	900,0	900,0	A	900,0
					B	510,2
					C	254,5
		GESAMTEINNAHMEN	920,0	920,0	A	920,0
					B	537,6
					C	264,4
		PERSONALAUSGABEN	-	-	A	
					B	85,8
					C	108,0
		SÄCHLICHE VERWALTUNGS-AUSGABEN	6.977,0	6.977,0	A	6.675,0
					B	2.819,2
					C	2.417,6
		ZUWEISUNGEN UND ZUSCHÜSSE MIT AUSNAHME FÜR INVESTITIONEN	4.965,0	4.995,0	A	4.845,0
					B	4.387,0
					C	4.324,1
		BAUMASSNAHMEN	-	-	A	
					B	283,0
		SONSTIGE SACHINVESTITIONEN	-	-	A	
					B	299,1
					C	72,8
		INVESTITIONSFÖRDERUNGSMASSNAHMEN	11.850,0	11.780,0	A	9.250,0
					B	7.132,4
					C	5.318,3
		GESAMTAUSGABEN	23.792,0	23.752,0	A	20.770,0
					B	15.006,5
					C	12.240,8
		ZUSCHUSS	22.872,0	22.832,0	A	19.850,0
					B	14.468,9
					C	11.976,4

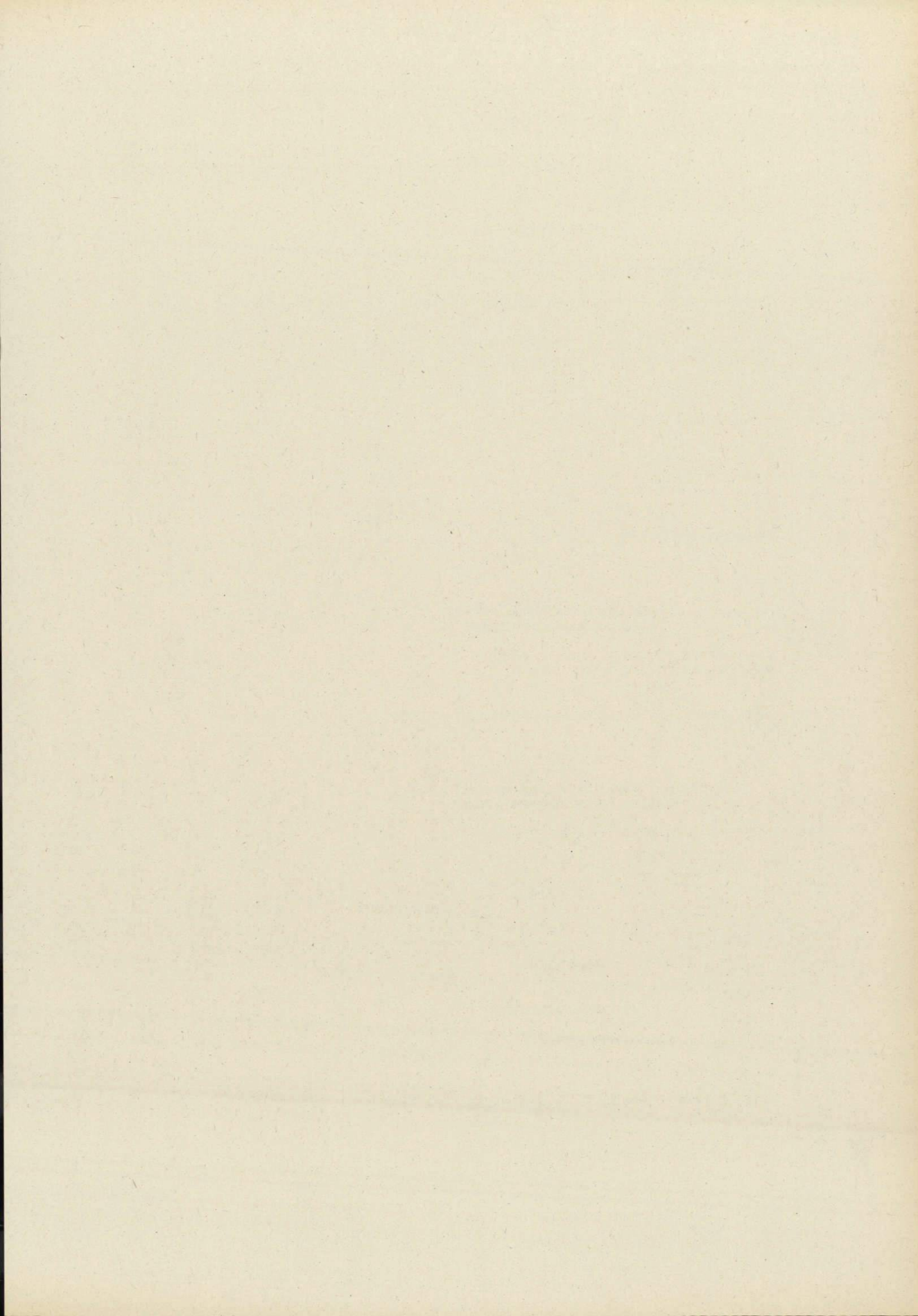

09 04 OBERFORSTDIREKTIONEN

TITEL	FKZ	ZWECKBESTIMMUNG	1987	1988	A Soll 1986	B Ist 1985	C Ist 1984
1	2	3	TSD. DM	TSD. DM	TSD. DM		
			4	5	6		
EINNAHMEN							
VERWALTUNGSEINNAHMEN U. DGL.							
111 01-8	512	GEBÜHREN, BEITRÄGE, TARIFLICHE UND GEBÜHRENARTIGE ENTGELTE	10,0	10,0	A	10,0	
					B	2,9	
					C	3,4	
113 01-6	512	ERLÖSE AUS DEM VERKAUF VON GEGENSTÄNDEN	5,0	5,0	A	5,0	
					B	2,1	
					C	9,1	
119 01-0	512	EINNAHMEN AUS VERÖFFENTLICHUNGEN	1,0	1,0	A	1,0	
					B	0,3	
					C	0,3	
119 49-4	512	VERMISCHTE EINNAHMEN	10,0	10,0	A	10,0	
					B	4,7	
					C	2,6	
124 01-3	512	EINNAHMEN AUS VERMIETUNG, VERPACHTUNG UND NUTZUNG	25,0	25,0	A	25,0	
					B	22,6	
					C	22,5	
ZUWEISUNGEN UND ZUSCHÜSSE MIT AUSNAHME FÜR INVESTITIONEN							
256 01-3	512	ZUWEISUNGEN DER BUNDESANSTALT FÜR ARBEIT (ARBEITSBESCHAFFUNGSMASSNAHMEN) <i>VGL. VERMEHK ZU 425 12.</i>	50,0	50,0	A	50,0	
					B	69,2	
					C	54,9	
271 01-4	512	ERSTATTUNG VON VERWALTUNGS-AUSGABEN AUS SONSTIGEN BEREICHEN	1,0	1,0	A	1,0	
					B	0,7	
					C	23,4	
ZUWEISUNGEN UND ZUSCHÜSSE FÜR INVESTITIONEN, BESONDERE FINANZIERUNGSEINNAHMEN							
356 01-2	950	ENTNAHMEN AUS DEM FORSTGRUNDSTOCK	2.900,0	1.376,0	A	3.200,0	
					B	800,0	
					C	583,8	
GESAMTEINNAHMEN			3.002,0	1.478,0	A	3.302,0	
					B	902,5	
					C	700,0	
AUSGABEN							
PERSONALAUSGABEN							
422 01-2	512	BEZÜGE DER PLANMÄSSIGEN BEAMTEN	12.142,0	12.554,0	A	12.879,0	
					B	11.729,2	
					C	11.688,9	
422 11-0	512	BEZÜGE DER BEAMTEN ZUR ANSTELLUNG UND DER RICHTER AUF PROBE	1.465,0	1.515,0	A	1.519,0	
					B	1.381,4	
					C	1.488,5	
422 31-6	512	BEZÜGE DER ABGEORDNETEN BEAMTEN (RICHTER)	100,0	104,0	A	91,0	
					B	94,2	
					C	169,0	
425 01-9	512	VERGÜTUNGEN DER ANGESTELLTEN	7.854,0	8.118,0	A	7.914,0	
					B	7.342,9	
					C	7.313,6	

Erläuterungen

Vorbemerkung zu Kapitel 09 04

Aufgaben der Oberforstdirektionen: Zielsetzung, Erstellen der langfristigen Betriebspläne, Fachpläne und Programme, Koordinierung der Forstämter und Sonderbehörden durch Richtlinien und Weisungen, Lenkung und fachliche Beratung, Einsatz von Spezialisten. Überörtliche Angelegenheiten, Dienstaufsicht, Betriebsüberwachung und -überprüfung (Inspektion der Forstämter und Fachaufsicht).

	1987	1988
	Tsd DM	Tsd DM
Zu 09 04/124 01		
1. Einnahmen aus Dienst- und Werkdienstwohnungen (einschl. der Kostenbeiträge für Beleuchtung, Feuerung, Heizung, Wasser u. dgl.)	24,0	24,0
2. Einnahmen aus Vermietung, Verpachtung und Nutzung von Grundstücken, Gebäuden, Wohnungen u. dgl.	-	-
3. Einnahmen aus der Benutzung verwaltungseigener Geräte, Fahrzeuge usw.	1,0	1,0
4. Sonstige Einnahmen	-	-
Zusammen	25,0	25,0

Zu 09 04/356 01

Der Ansatz dient zur Einnahme von Ablieferungen aus dem Forstgrundstock. Aus der Einnahme werden gedeckt:

	1987	1988
	Tsd DM	Tsd DM
a) die Baumaßnahmen von Tit. 701 02 (vgl. dortige Erläuterungen) gem. Nr. 3.7 der FMBek vom 29. Juli 1974, FMBl S. 331, über Grundstockvermögen des Staates und Grundstock	100,0	50,0
b) die im Sonderausweis der staatlichen Hochbaumaßnahmen (Anlage S) aufgeführten Baumaßnahmen	2 800,0	1 326,0
Zusammen	2 900,0	1 376,0

Zu 09 04/422 01

Bezüge einschl. Zulagen und Zuwendungen.

	1987	1988
	Tsd DM	Tsd DM
Davon		
Aufwandsentschädigungen	-	-
Dienstkleidungszuschüsse	35,3	35,3

	1987	1988
	Tsd DM	Tsd DM
Zu 09 04/422 11		
Davon		
Aufwandsentschädigungen	-	-
Dienstkleidungszuschüsse	2,3	2,3

Zu 09 04/422 31

Bezüge einschl. Zulagen und Zuwendungen.

Zu 09 04/425 01

Vergütungen einschl. Zulagen und Zuwendungen sowie Landesanteile zur Sozialversicherung und Zusatzversorgung (einschl. Umlage).

09 04 OBERFORSTDIREKTIONEN

TITEL	FKZ	ZWECKBESTIMMUNG	1987	1988	A Soll 1986	B Ist 1985	C Ist 1984
			TSD. DM	TSD. DM	TSD. DM		
1	2	3	4	5	6		
425 11-7	512	VERGÜTUNGEN FÜR SONSTIGE HILFSLEISTUNGEN DURCH ANGESTELLTE	12,0	12,0	A	5,0	
					B	2,6	
					C	27,3	
425 12-6	512	VERGÜTUNGEN FÜR SONSTIGE HILFSLEISTUNGEN DURCH ANGESTELLTE (ARBEITSBESCHAFFUNGSMASSNAHMEN) <i>DIE AUSGABEBEFUGNIS ERHÖHT ODER VERMINDERT SICH UM DIE MEHR- ODER MINDEREINNAHME BEI 256 01. DIE MITTEL SIND ÜBERTRAGBAR.</i>	50,0	50,0	A	50,0	
					B	78,8	
					C	78,1	
425 41-1	512	ÜBERSTUNDENVERGÜTUNGEN FÜR ANGESTELLTE <i>VGL. VERMERK ZU 09 02/425 41.</i>	---	---	A	---	
					B	4,7	
					C	4,5	
426 01-8	512	LÖHNE DER ARBEITER	1.284,0	1.327,0	A	1.250,0	
					B	1.203,0	
					C	1.157,2	
427 01-7	512	BESCHÄFTIGUNGSENTGELTE	---	---	A	---	
451 01-6	512	ZUSCHÜSSE ZUR GEMEINSCHAFTSVERPFLEGGUNG	40,0	40,0	A	40,0	
					B	37,0	
					C	40,0	
453 01-4	512	TRENNUNGSGELD UND UMZUGSKOSTENVERGÜTUNGEN <i>VGL. VERMERK ZU 09 02/453 01.</i>	---	---	A	---	
					B	74,3	
					C	115,1	
SÄCHLICHE VERWALTUNGS-AUSGABEN							
511 01-4	512	GESCHÄFTSBEDARF	150,0	150,0	A	150,0	
					B	126,2	
					C	125,1	
512 01-3	512	BÜCHER UND ZEITSCHRIFTEN	65,0	65,0	A	65,0	
					B	60,9	
					C	58,0	
513 01-2	512	POST- UND FERNMELDEGEBÜHREN	370,0	370,0	A	350,0	
					B	322,1	
					C	320,7	
514 01-1	512	HALTUNG VON DIENSTFAHRZEUGEN	90,0	90,0	A	90,0	
					B	81,9	
					C	80,8	
515 01-0	512	GERÄTE, AUSSTATTUNGS- UND AUSRÜSTUNGSGEGENSTÄNDE FÜR VERWALTUNGSZWECKE	130,0	130,0	A	130,0	
					B	120,2	
					C	192,1	
517 01-8	512	BEWIRTSCHAFTUNG DER GRUNDSTÜCKE, GEBÄUDE UND RÄUME	130,0	130,0	A	140,0	
					B	119,1	
					C	132,9	
517 05-4	512	BEWIRTSCHAFTUNG DURCH HEIZUNG, BELEUCHTUNG UND ELEKTRISCHE KRAFT	230,0	230,0	A	230,0	
					B	233,9	
					C	212,3	
518 01-7	512	MIETEN UND PACHTEN FÜR GRUNDSTÜCKE, GEBÄUDE UND RÄUME	---	---	A	---	
					C	2,4	
518 11-5	512	MIETEN UND PACHTEN FÜR MASCHINEN, GERÄTE UND FAHRZEUGE	5,0	5,0	A	5,0	
					B	4,3	
					C	5,1	
519 01-6	512	UNTERHALTUNG DER GRUNDSTÜCKE UND BAULICHEN ANLAGEN <i>VGL. VERMERK ZU 09 02/519 01.</i>	---	---	A	---	
					B	139,1	
					C	109,8	

Erläuterungen

Zu 09 04/425 11

Vergütungen einschl. Zulagen und Zuwendungen sowie Landesanteile zur Sozialversicherung und Zusatzversorgung (einschl. Umlage).

Zu 09 04/426 01

Löhne einschl. Zulagen und Zuwendungen sowie Landesanteile zur Sozialversicherung und Zusatzversorgung (einschl. Umlage).

	1987	1988
	Tsd DM	Tsd DM
Zu 09 04/513 01		
1. Postgebühren	130,0	130,0
2. Laufende Gebühren und Kosten für Fernmeldeanlagen	236,0	236,0
3. Einmalige Gebühren und Kosten für Fernmeldeanlagen	2,0	2,0
4. Sonstiges	2,0	2,0
Zusammen	370,0	370,0

Anzahl der privaten Fernsprechanchlüsse mit dienstlicher Mitbenutzung:

- a) Hauptanschlüsse 6
b) Nebenanschlüsse -

	1987	1988
	Tsd DM	Tsd DM
Zu 09 04/514 01		
1. Kraft- und Schmierstoffe	55,0	55,0
2. Unterhaltung und Instandsetzungen ..	30,0	30,0
3. Gebrauchsgegenstände	3,0	3,0
4. Sonstiges	2,0	2,0
Zusammen	90,0	90,0

Bestand an Dienstfahrzeugen:	Soll	Soll	Soll	am
	1987	1988	1986	1.2.1986
Personenkraftwagen	11	11	11	11

	1987	1988
	Tsd DM	Tsd DM
Gesamtausgaben für die Kraftfahrzeughaltung:		
Kosten wie vor	90,0	90,0
Personalausgaben	620,0	640,0
Beschaffung von Dienstfahrzeugen	50,0	25,0
Zusammen	760,0	755,0

	1987	1988
	Tsd DM	Tsd DM
Zu 09 04/515 01		
1. Beschaffung von Geräten, Ausrüstungs- und Ausrüstungsgegenständen	40,0	40,0
2. Beschaffung von Schreib-, Rechen-, Druck- und sonstigen Maschinen	50,0	50,0
3. Unterhaltung	40,0	40,0
Zusammen	130,0	130,0

	1987	1988
	Tsd DM	Tsd DM
Zu 09 04/517 01 (und 517 05)		
1. Heizung	191,0	191,0
2. Beleuchtung und elektrische Kraft, Heizung durch Gas und Elektrizität ...	39,0	39,0
3. Reinigung, Müllabfuhr usw., Be- und Entwässerung	103,0	103,0
4. Steuern und Abgaben	19,0	19,0
5. Geräte	5,0	5,0
6. Sonstige Hausbewirtschaftungskosten	3,0	3,0
Zusammen	360,0	360,0

09 04 OBERFORSTDIREKTIONEN

TITEL	FKZ	ZWECKBESTIMMUNG	1987	1988	A Soll 1986	B Ist 1985	C Ist 1984
			TSD. DM	TSD. DM	TSD. DM		
1	2	3	4	5	6		
527 01-6	512	REISEKOSTENVERGÜTUNGEN FÜR INLANDSDIENSTREISEN	560,0	560,0	A	560,0	
					B	466,5	
					C	461,7	
527 11-4	512	REISEKOSTENVERGÜTUNGEN FÜR AUSLANDSDIENSTREISEN	2,0	2,0	A	2,0	
					C	0,1	
546 49-7	512	VERMISCHTE VERWALTUNGS-AUSGABEN	3,0	3,0	A	3,0	
					B	0,6	
					C	0,6	
547 01-2	512	FORSTEINRICHTUNGSARBEITEN, WALDFUNKTIONSPLANUNG	260,0	260,0	A	180,0	
					B	175,2	
					C	115,5	
BAUMASSNAHMEN							
701 02-3	512	KLEINE NEU-, UM- UND ERWEITERUNGSBAUTEN <i>VGL. 356 01.</i>	100,0	50,0	A	100,0	
					B	60,4	
					C	208,1	
710 00-4	512	HOCHBAUMASSNAHMEN (SIEHE ANLAGE S) <i>VGL. 356 01.</i> VERPFLICHTUNGSERMÄCHT. 1987 TSD. DM <i>FÄLLIG FRÜHESTENS IM NÄCHSTEN HAUSHALTSJAHR.</i>	2.800,0	1.326,0	A	3.100,0	
					B	1.303,4	
			1.000,0		C	99,1	
SONSTIGE AUSGABEN FÜR INVESTITIONEN UND INVESTITIONSFÖRDERUNGSMASSNAHMEN							
811 01-1	512	ERWERB VON DIENSTFAHRZEUGEN	50,0	25,0	A	66,0	
					B	48,2	
					C	23,3	
812 01-0	512	ERWERB VON GERÄTEN, AUSSTATTUNGS- UND AUSRÜSTUNGS- GEGENSTÄNDEN	360,0	340,0	A	100,0	
					B	149,0	
					C	84,9	
GESAMTAUSGABEN			28.252,0	27.456,0	A	29.019,0	
					B	25.359,1	
					C	24.314,7	

Erläuterungen

Zu 09 04/527 01	Tsd DM
1. Reisekostenvergütungen	380,0
2. Wegstreckenentschädigung für anerkannte Kraftfahrzeuge	160,0
3. Wegstreckenentschädigung für sonstige Kraftfahrzeuge	20,0
Zusammen	560,0

Bestand an anerkannten Personenkraftwagen: 83 (93)

Zu 09 04/546 49	1987 Tsd DM	1988 Tsd DM
1. Unfallrenten und Entschädigungen usw. an Dritte	-	-
2. Bekanntmachungen in Tageszeitungen und sonstigen Bekanntmachungsblättern	2,0	2,0
3. Verlustentschädigungen	-	-
4. Auslagen für Vorstellungsreisen	-	-
5. Sonstige vermischte Ausgaben	1,0	1,0
Zusammen	3,0	3,0

Zu 09 04/547 01

Sachbedarf für die Planungssektionen der Oberforstdirektionen.

1987 gegenüber 1986:

80,0 Tsd DM mehr: infolge zusätzlicher Maßnahmen im Rahmen der Planung des Schutzwaldsanierungsprogramms für das Hochgebirge und für die Beschaffung von aktuellem Luftbildmaterial durch das Landesvermessungsamt für die Forsteinrichtung.

Zu 09 04/701 02	1987 Tsd DM	1988 Tsd DM
Dienstgebäude OFoD Augsburg:		
Ausbau des Kellers zu Abstellräumen und einem Schutzraum	100,0	-
Sonst. Umbaumaßnahmen	-	50,0
Zusammen	100,0	50,0

Zu 09 04/811 01	Tsd DM
1987	
1. Erstbeschaffung	-
2. Ersatzbeschaffung	
Zu ersetzen:	
1 Pkw, 80 kW, 4türlich, Baujahr 1980, Fahrleistung am 1.1.1986 170 000 km.	
1 Pkw, 80 kW, 4türlich, Baujahr 1982, Fahrleistung am 1.1.1986 167 000 km.	
Als Ersatzbeschaffung vorgesehen:	
1 Pkw bis zu 80 kW, 4türlich	25,0
1 Pkw bis zu 80 kW, 4türlich	25,0
Zusammen	50,0

1988

1. Erstbeschaffung	-
2. Ersatzbeschaffung	
Zu ersetzen:	
1 Pkw, 80 kW, 4türlich, Baujahr 1983, Fahrleistung am 1.1.1987 voraussichtlich 200 000 km.	
Als Ersatzbeschaffung vorgesehen:	
1 Pkw, bis zu 80 kW, 4türlich	25,0

Zu 09 04/812 01	1987 Tsd DM	1988 Tsd DM
Der Ansatz dient zur		
1. Innenausstattung des Neubaus der OFoD Ansbach gem. Anlage zur Haushaltsunterlage-Bau	-	220,0
2. Ersatzbeschaffung für die verbrauchten, nicht leistungsfähigen und unwirtschaftlichen Telefonanlagen der OFoDen Bayreuth und Regensburg	240,0	-
3. Erst- bzw. Ersatzbeschaffung für veraltete und verbrauchte Ausrüstungsgegenstände (Textbearbeitungssysteme, Offsetdrucker, Kopierautomaten, Frankiermaschine und Zeiterfassungsgerät)	100,0	100,0
4. Ersatzbeschaffung und Ergänzung von Einrichtungsgegenständen (Kleiner Sitzungssaal und Registratur der OFoD München sowie Geschäftszimmerausstattungen)	20,0	20,0
Zusammen	360,0	340,0

1987 gegenüber 1986:

260,0 Tsd DM mehr: für die Innenausstattung einer OFoD und Ersatzbeschaffungen von Textbearbeitungssystemen.

1988 gegenüber 1987:

20,0 Tsd DM weniger: nach dem voraussichtlichen Bedarf.

09 04 OBERFORSTDIREKTIONEN

TITEL	FKZ	ZWECKBESTIMMUNG	1987	1988	A Soll 1986	
			TSD. DM	TSD. DM	B Ist 1985	C Ist 1984
1	2	3	4	5	TSD. DM	
					6	
		ABSCHLUSS				
		VERWALTUNGSEINNAHMEN U. DGL.	51,0	51,0	A	51,0
					B	32,6
					C	37,9
		ZUWEISUNGEN UND ZUSCHÜSSE MIT AUSNAHME FÜR INVESTITIONEN	51,0	51,0	A	51,0
					B	69,9
					C	78,3
		ZUWEISUNGEN UND ZUSCHÜSSE FÜR INVESTITIONEN, BESONDERE FINANZIERUNGSEINNAHMEN	2.900,0	1.376,0	A	3.200,0
					B	800,0
					C	583,8
		GESAMTEINNAHMEN	3.002,0	1.478,0	A	3.302,0
					B	902,5
					C	700,0
		PERSONAL AUSGABEN	22.947,0	23.720,0	A	23.748,0
					B	21.948,1
					C	22.082,2
		SÄCHLICHE VERWALTUNGSAUSGABEN	1.995,0	1.995,0	A	1.905,0
					B	1.850,0
					C	1.817,1
		BAUMASSNAHMEN	2.900,0	1.376,0	A	3.200,0
					B	1.363,8
					C	307,2
		SONSTIGE SACHINVESTITIONEN	410,0	365,0	A	166,0
					B	197,2
					C	108,2
		GESAMTAUSGABEN	28.252,0	27.456,0	A	29.019,0
					B	25.359,1
					C	24.314,7
		ZUSCHUSS	25.250,0	25.978,0	A	25.717,0
					B	24.456,6
					C	23.614,7

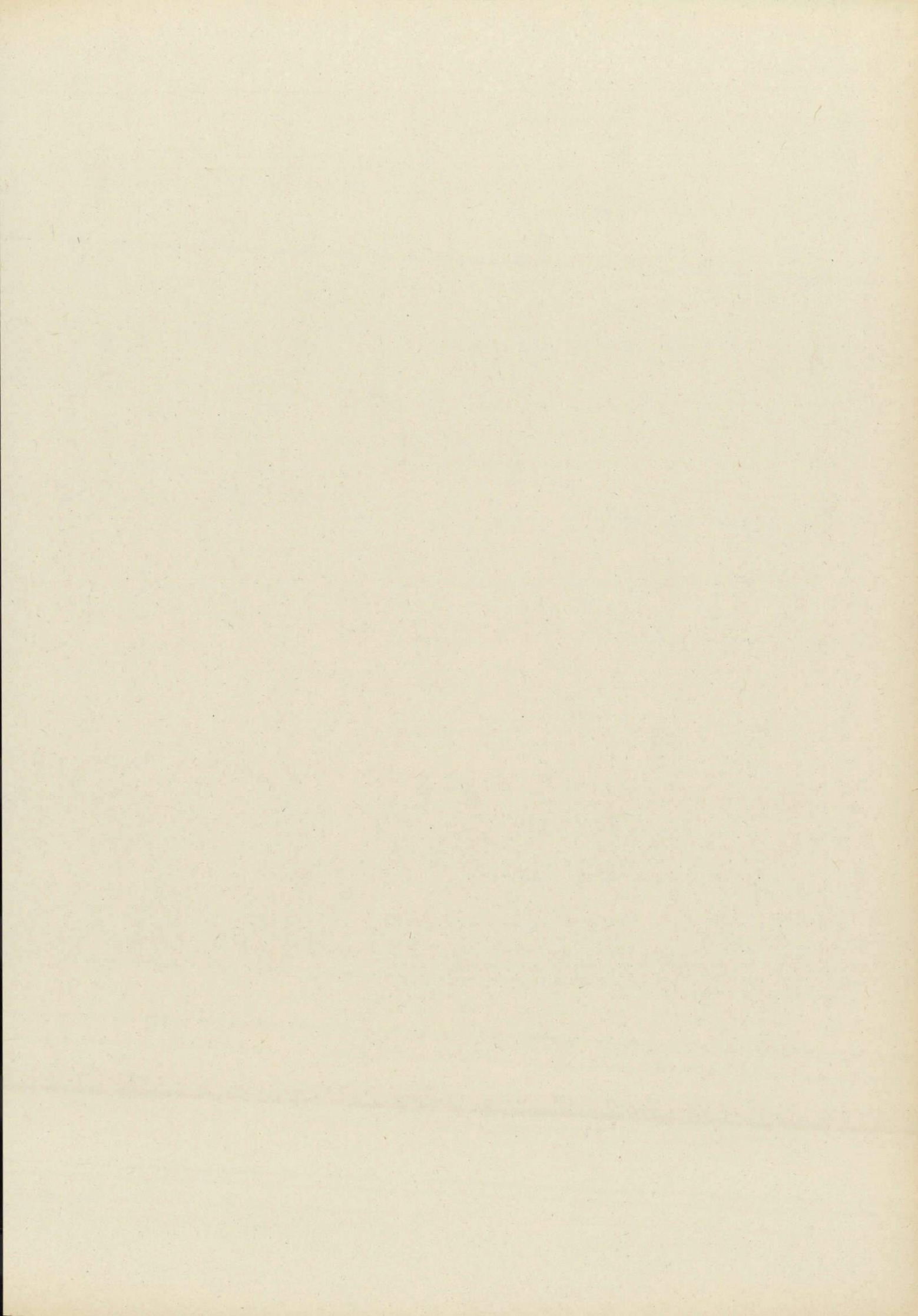

09 05 FORSTÄMTER

TITEL	FKZ	ZWECKBESTIMMUNG	1987	1988	A Soll 1986	B Ist 1985	C Ist 1984
1	2	3	TSD. DM	TSD. DM	TSD. DM		
			4	5	6		
EINNAHMEN							
VERWALTUNGSEINNAHMEN U. DGL.							
111 01-5	812	GEBÜHREN, BEITRÄGE, TARIFLICHE UND GEBÜHRENARTIGE ENTGELTE	640,0	700,0	A	1.300,0	
					B	629,6	
					C	582,4	
112 01-4	812	GELDSTRAFEN, GELDBUSSEN, VERWARNUNGSGELDER	---	---	A	---	
					B	2,0	
					C	2,6	
113 01-3	812	ERLÖSE AUS DEM VERKAUF VON GEGENSTÄNDEN	122,0	130,0	A	90,0	
					B	123,9	
					C	112,9	
119 11-5	812	STUNDUNGS- UND VERZUGSZINSEN AUS SONDERVERMÖGEN	400,0	400,0	A	400,0	
					B	355,4	
					C	296,4	
119 49-1	812	VERMISCHTE EINNAHMEN	38,0	38,0	A	30,0	
					B	53,0	
					C	39,7	
124 01-0	812	EINNAHMEN AUS VERMIETUNG, VERPACHTUNG UND NUTZUNG	6.700,0	6.700,0	A	6.500,0	
					B	6.670,2	
					C	6.361,4	
124 12-7	812	EINNAHMEN AUS VERMIETUNG, VERPACHTUNG UND NUTZUNG VON FORSTGRUNDSTÜCKEN <i>AUFGRUND ART. 81 IN VERBINDUNG MIT ART. 141 ABS. 3 DER BAYERISCHEN VERFASSUNG WIRD DIE STAATSFORSTVERWALTUNG - ABWEICHEND VON ART. 63 ABS. 5 BAYHO - ERMÄCHTIGT, 1. STAATSFORSTGRUND FÜR GEMEINNÜTZIGE ZWECKE (ERHOLUNGSEINRICHTUNGEN USW.) GEGEN EINE GERINGFÜGIGE ANERKENNUNGS- GEBÜHR, DIE IN DER NEBENNUTZUNGS- PREISTABELLE FESTGELEGT IST, ZU ÜBERLASSEN, 2. LANDWIRTEN DIE ZUR ORDNUNGSGEMÄSSEN BEWIRTSCHAFTUNG IHRER ALMWIRTSCHAFTLICHEN EINRICHTUNGEN (GEBÄUDE UND BETRIEBSFLÄCHEN) NOTWENDIGEN FAHRTEN AUF STAATSFORST- EIGENEN STRASSEN UND WEGEN KOSTENLOS ZU GESTATTEN, 3. VOLLZUGSANSTALTEN DER BAYERISCHEN JUSTIZVERWALTUNG STAATSWALDFLÄCHEN ZUR ANZUCHT VON WALDPFLANZEN ZU ÜBER- LASSEN GEGEN LIEFERUNG VON WALDPFLANZEN ZU 60 V. H. DER FESTGESETZTEN HANDELSPREISE ODER GEGEN VERBILLIGTE ARBEITSLEISTUNG.</i>	14.000,0	14.000,0	A	15.000,0	
					B	13.471,6	
					C	15.748,9	
124 13-6	812	EINNAHMEN AUS DER VERPACHTUNG VON JAGDEN UND FISCH- GEWÄSSERN <i>1. UM BEI DER VERPACHTUNG VON STAATSJAGDREVIEREN EINHEIMISCHE PACHTBEWERBER VERSTÄRKT BERÜCKSICHTIGEN ZU KÖNNEN, WERDEN BEI DER VERGABE IM WEGE DER SUBMISSION GE- BOTE VON BEWERBERN, DEREN STÄNDIGER WOHNSITZ (=WOHN- GEMEINDE) NICHT WEITER ALS 10 KM LUFTLINIE VON DER REVIER- GRENZE ENTFERNT LIEGT, MIT EINEM ZUSCHLAG VON 10 V.H. BEWERTET. GEM. ART. 63 ABS. 3 UND 5 BAYHO DARF EINEM SO BEWERTETEN GEBOT DER ZUSCHLAG ERTEILT WERDEN. 2. BEI DER FREIHÄNDIGEN VERPACHTUNG VON JÄGERLEHRREVIEREN AN BEVOLLMÄCHTIGTE VON JÄGERVEREINEN ZUR AUSBILDUNG VON JAGDSCHENKBEWERBERN UND ZUR FORTBILDUNG VON NOCH NICHT JAGDPACHTFÄHIGEN JUNGJÄGERN DARF GEMÄSS ART. 63 ABS. 3 UND 5 BAYHO DIE JAGDPACHTENTSCHÄDIGUNG MIT EINEM ABSCHLAG BIS ZU 30 V.H. FESTGESETZT WERDEN.</i>	3.800,0	3.800,0	A	3.500,0	
					B	3.701,3	
					C	3.484,2	

Erläuterungen

Vorbemerkung zu Kapitel 09 05

Aufgaben der Forstämter:

Verwaltung und Bewirtschaftung der Staatswäldungen und der Staatsjagden, Erstellen der Jahresbetriebspläne, Haushaltsvollzug, Betriebsabrechnung.

Betriebsleitung und -ausführung in den Körperschaftswäldungen, soweit vertraglich vereinbart.

Förderung der Körperschafts- und Privatwäldungen, Beratung der Privatwaldbesitzer,

Vollzug des Waldgesetzes für Bayern und anderer forstlicher Gesetze bzw. Mitwirkung bei deren Vollzug, insbesondere Forstaufsicht.

Mitwirkung bei der Raumordnung und Landesplanung, sowie bei der Landespflege als Fachbehörde.

Ausbildung des forstlichen Nachwuchses.

In das neue Kapitel 03 10 "Nationalpark Berchtesgaden" werden Mittel für den Verwaltungsbedarf und für Nationalparkaufgaben übertragen. Die Einnahmen und Ausgaben des Forstbetriebs werden weiterhin bei Kapitel 09 05 nachgewiesen.

Zu 09 05/111 01

1987 gegenüber 1986:

660,0 Tsd DM weniger: Angleichung an die Isteinnahmen.

1988 gegenüber 1987:

60,0 Tsd DM mehr: Auswirkung der geänderten Forstgebührenordnung.

Zu 09 05/113 01

1987 gegenüber 1986:

32,0 Tsd DM mehr: Angleichung an die Isteinnahmen.

Zu 09 05/119 11

Stundungs- und Verzugszinsen aus Forstgrundstockeinnahmen und aus Einnahmen des Coburger Domänenfonds.

Zu 09 05/119 49

Einnahmen, für die wegen ihrer geringen Höhe und Bedeutung keine besonderen Titel vorgesehen sind, z.B. Einnahmen aus Regressen, Haftungsentschädigungen, Rückzahlung überzahlter Beträge (soweit nicht Betriebsausgaben), abzuführende Nebenbezüge von Beamten und Angestellten.

	1987	1988
	Tsd DM	Tsd DM
Zu 09 05/124 01		
1. Einnahmen aus Dienst- und Werkdienstwohnungen (einschl. der Kostenbeiträge für Beleuchtung, Feuerung, Heizung, Wasser u. dgl.)	4 185,0	4 061,0
2. Einnahmen aus Vermietung, Verpachtung und Nutzung von Grundstücken, Gebäuden, Wohnungen u. dgl.	2 461,0	2 585,0
3. Einnahmen aus der Benutzung verwaltungseigener Geräte, Fahrzeuge usw.	53,0	53,0
4. Sonstige Einnahmen	1,0	1,0
Zusammen	6 700,0	6 700,0

Zu 09 05/124 12

1987 gegenüber 1986:

1 000,0 Tsd DM weniger: Angleichung unter Berücksichtigung der veränderten Abbaumöglichkeiten für Sand und Kies.

Zu 09 05/124 13

1987 gegenüber 1986:

300,0 Tsd DM mehr: Angleichung der Pachtbeträge.

09 05 FORSTÄMTER

TITEL	FKZ	ZWECKBESTIMMUNG	1987	1988	A Soll 1986 B Ist 1985 C Ist 1984
1	2	3	TSD. DM	TSD. DM	TSD. DM
			4	5	6
125 01-9	812	EINNAHMEN AUS DER VERWERTUNG VON HOLZ AN DIE BEAMTEN, ANGESTELLTEN UND ARBEITER DER FORSTVERWALTUNG, DEREN ARBEITSZEIT MINDESTENS DIE HÄLFTE DER REGELMÄSSIGEN ARBEITSZEIT BETRÄGT, DARF WIDERRUFlich DAS FÜR DEN EIGENEN VERBRAUCH BESTIMMTE BRENN- UND NUTZHOLZ ZU 80 % DES ORTSÜBLICHEN KLEINVERKAUFSPREISES ABGEGEBEN WERDEN. SATZ 1 GILT AUCH FÜR RUHEGEHALTSEMPFÄNGER UND RENTNER SOWEIT SIE BIS ZUM EINTRITT IN DEN RUHESTAND UND DERGLEICHEN BEI DER STAATSFORTVERWALTUNG BESCHÄFTIGT WAREN. DAS NÄHERE IST DURCH VERWALTUNGSVORSCHRIFT GEREGLT. BEITRÄGE AUFGRUND DES ABSATZFONDSGESETZES SOWIE VERWALTUNGSKOSTENERSTATTUNGEN KÖNNEN VON DEN EINNAHMEN ABGESETZT WERDEN. VON DEN EINNAHMEN KÖNNEN AUSSERDEM ABGESETZT WERDEN DIE AN DIE COBURGER LANDESSSTIFTUNG ABZUFÜHRENDEN HÄLFTEANTEILE, WENN IN EINEM HAUSHALTSJAHR AUS DEM EHEM. COBURGER DOMÄNENGUT EIN REINERTRAG ERZIELT WURDE (VGL. VERMERK BEI 15 72/685 01).	365.000,0	370.000,0	A 365.000,0 B 357.249,8 C 371.858,5
125 02-8	812	EINNAHMEN AUS NEBENNUTZUNGEN (OHNE MIET- UND PACT-EINNAHMEN)	2.200,0	2.200,0	A 2.500,0 B 2.261,2 C 2.085,1
125 03-7	812	EINNAHMEN DER MASCHINENBETRIEBE	600,0	600,0	A 600,0 B 583,7 C 617,6
125 10-8	812	EINNAHMEN AUS DER JAGD (SELBSTVERWALTUNG) AN DIE BEAMTEN, ANGESTELLTEN UND ARBEITER DER FORSTVERWALTUNG, DEREN ARBEITSZEIT MINDESTENS DIE HÄLFTE DER REGELMÄSSIGEN ARBEITSZEIT BETRÄGT, DARF WIDERRUFlich DAS FÜR DEN EIGENEN VERBRAUCH BESTIMMTE WILD UND WILDBRET ZU 80 % DES ORTSÜBLICHEN KLEINVERKAUFSPREISES ABGEGEBEN WERDEN. SATZ 1 GILT AUCH FÜR RUHEGEHALTSEMPFÄNGER UND RENTNER, SOWEIT SIE BIS ZUM EINTRITT IN DEN RUHESTAND UND DERGLEICHEN BEI DER STAATSFORSTVERWALTUNG BESCHÄFTIGT WAREN. DAS NÄHERE IST DURCH VERWALTUNGSVORSCHRIFT GEREGLT. ABWEICHEND VON ART. 63 ABS. 3 UND 5 BAYHO KÖNNEN NACH MASSGABE DER JAGDNUTZUNGSANWEISUNG FÜR DIE BAYERISCHE STAATSFORSTVERWALTUNG (JNA) DIE UNENTGELTLICHE JAGDAUSÜBUNG UND ABSCHÜSSE GEGEN ERMÄSSIGTES ENTGELT GEWÄHRT WERDEN.	6.000,0	6.000,0	A 5.900,0 B 6.612,7 C 5.860,8
125 18-0	812	ERSATZ FÜR SCHÄDEN DURCH DIE STATIONIERUNGSSTREITKRÄFTE UND DIE BUNDESWEHR MEHREINNAHMEN DÜRFEN DEN AUSGABEMITTELN BEI 426 30, 518 21, 542 01 UND 542 02 ZUGEFÜHRT WERDEN.	2.500,0	2.500,0	A 2.300,0 B 6.477,9 C 3.275,8
125 19-9	812	VERMISCHTE BETRIEBSEINNAHMEN	1.000,0	1.000,0	A 1.300,0 B 985,8 C 1.144,8
132 01-0	812	ERLÖSE AUS DER VERÄUSSERUNG VON BEWEGLICHEN SACHEN	200,0	200,0	A 200,0 B 199,8 C 191,3
ZUWEISUNGEN UND ZUSCHÜSSE MIT AUSNAHME FÜR INVESTITIONEN					
231 01-0	812	ERSTATTUNGEN VON VERWALTUNGS-AUSGABEN VOM BUND	30,0	30,0	A 35,0 B 27,6 C 23,2
256 01-0	812	ZUWEISUNGEN DER BUNDESANSTALT FÜR ARBEIT (ARBEITSBESCHAFFUNGSMASSNAHMEN) VGL. VERMERK ZU 425 12.	200,0	200,0	A 200,0 B 344,1 C 365,5

Erläuterungen

Zu 09 05/125 01

Die Fällungsbefugnis beträgt für die Forstämter (ohne Nationalpark Bayerischer Wald) 3 260 000 fm. Die tatsächliche Ausschöpfung der Fällungsbefugnis richtet sich nach den Möglichkeiten des Holzmarktes.

Die Einnahmen aus der Holzverwertung sind nach der derzeit vorhersehbaren Holzmarktlage veranschlagt.

1988 gegenüber 1987:

5 000,0 Tsd DM mehr: Berücksichtigung der voraussichtlichen Holzmarktlage.

Zu 09 05/125 02

Einnahmen aus dem Verkauf von Nebennutzungen (z.B. Sand, Kies, Steine, Erden, Zier- und Weihnachtsbäume).

Einnahmen aus Vermietung und Verpachtung von Nebennutzungen siehe Titel 124 12.

1987 gegenüber 1986:

300,0 Tsd DM weniger: Angleichung an die Isteinnahmen.

Zu 09 05/125 10

Einnahmen aus den in Selbstverwaltung bewirtschafteten Jagden. Die Fischgewässer sind vollständig verpachtet.

Einnahmen aus der Verpachtung von Jagden und Fischgewässern siehe Titel 124 13.

1987 gegenüber 1986:

100,0 Tsd DM mehr: erhöhte Entgelte für die Jagdausübung, steigende Wildbreterlöse.

Zu 09 05/125 18

1987 gegenüber 1986:

200,0 Tsd DM mehr: nach dem voraussichtlichen Anfall unter Berücksichtigung der Istergebnisse.

Zu 09 05/125 19

Einnahmen des Forstbetriebs, die nicht bei anderen einschlägigen Titeln veranschlagt werden können oder für die wegen ihrer geringen Höhe und Bedeutung keine besonderen Titel vorgesehen sind, z.B. ständige Gegenrechnisse von Forstberechtigten, Entschädigungen aus Anlaß von Waldbränden, Einnahmen aus Erstattung von Lohn-, Sach- und Nebenkosten bei Arbeiten für Dritte, Rückzahlung überzahlter Beträge an Forstbetriebsausgaben, Entschädigungen für den vorzeitigen Abtrieb von Beständen und sonstige Abfindungen, soweit nicht auf den Forstgrundstock zu buchen.

1987 gegenüber 1986:

300,0 Tsd DM weniger: nach der voraussichtlichen Entwicklung.

Zu 09 05/231 01

Erstattung der vom Freistaat Bayern für Wehrdienst leistende Arbeitnehmer nach dem Arbeitsplatzschutzgesetz entrichteten Umlage zur zusätzlichen Alters- und Hinterbliebenenversorgung.

09 05 FORSTÄMTER

TITEL	FKZ	ZWECKBESTIMMUNG	1987	1988	A	Soll	1986
1	2	3	TSD. DM	TSD. DM	B	Ist	1985
			4	5	C	Ist	1984
							TSD. DM
							6
256 02-9	812	ZUWEISUNGEN DER BUNDESANSTALT FÜR ARBEIT (ARBEITSBESCHAFFUNGSMASSNAHMEN, WALDARBEITER) VGL. VERMERK ZU 426 31.	100,0	100,0	A		100,0
					B		1.159,3
					C		964,1
271 01-1	812	ERSTATTUNG VON VERWALTUNGS-AUSGABEN AUS SONSTIGEN BEREICHEN	10,0	10,0	A		20,0
					B		7,0
					C		9,1
282 01-8	812	LEISTUNGEN DRITTER ZU FORSTBETRIEBSMASSNAHMEN	200,0	200,0	A		100,0
					B		427,2
					C		268,9
282 02-7	185	ZUSCHÜSSE UND SPENDEN ZU FORSTBETRIEBSMASSNAHMEN UND ZUR FÖRDERUNG DER WOHLFAHRTSWIRKUNGEN <i>DIE EINGEHENDEN BETRÄGE DÜRFEN DEN AUSGABEMITTELN BEI 426 30, 519 13, 542 01 UND 542 02 ZUGE FÜHRT WERDEN.</i>	---	---	A		---
					B		193,4
					C		139,9
ZUWEISUNGEN UND ZUSCHÜSSE FÜR INVESTITIONEN, BESONDERE FINANZIERUNGSEINNAHMEN							
342 01-6	812	SONSTIGE ZUSCHÜSSE FÜR INVESTITIONEN ZUM FORST- BETRIEB UND ZUR FÖRDERUNG DER WOHLFAHRTSWIRKUNGEN <i>DIE EINGEHENDEN BETRÄGE DÜRFEN DEN AUSGABEMITTELN BEI 426 30, 751 08, 751 09, 790 01 UND 790 02 ZUGE FÜHRT WERDEN.</i>	---	---	A		---
					B		548,6
					C		184,9
356 01-9	950	ENTNAHMEN AUS DEM FORSTGRUNDSTOCK	6.900,0	7.880,0	A		6.800,0
					B		6.903,1
					C		5.761,2
GESAMTEINNAHMEN			410.640,0	416.688,0	A		411.875,0
					B		408.988,2
					C		419.379,2
AUSGABEN							
PERSONALAUSGABEN							
422 01-9	812	BEZÜGE DER PLANMÄSSIGEN BEAMTEN	95.058,0	99.737,0	A		97.046,0
					B		90.067,8
					C		87.631,8
422 11-7	812	BEZÜGE DER BEAMTEN ZUR ANSTELLUNG UND DER RICHTER AUF PROBE	6.022,0	6.227,0	A		4.415,0
					B		5.681,1
					C		4.760,8
422 21-5	812	ANWÄRTERBEZÜGE, UNTERHALTSBEIHILFEN FÜR DIENST- ANFÄNGER	811,0	838,0	A		750,0
					B		510,4
					C		770,1
422 26-0	812	ANWÄRTERBEZÜGE, UNTERHALTSBEIHILFEN FÜR DIENST- ANFÄNGER (UNGEBUNDENE STELLEN)	4.793,0	4.943,0	A		3.905,0
					B		4.150,6
					C		4.282,9
422 31-3	812	BEZÜGE DER ABGEORDNETEN BEAMTEN (RICHTER)	103,0	107,0	A		126,0
					B		96,9
					C		108,3
425 01-6	812	VERGÜTUNGEN DER ANGESTELLTEN	21.953,0	22.689,0	A		21.956,0
					B		20.905,4
					C		20.507,2
425 11-4	812	VERGÜTUNGEN FÜR SONSTIGE HILFSLEISTUNGEN DURCH ANGESTELLTE	86,0	86,0	A		88,0
					B		96,3
					C		131,1

Erläuterungen

Zu 09 05/282 01

1987 gegenüber 1986:
100,0 Tsd DM mehr: Angleichung an die Isteinnahmen.

Zu 09 05/356 01

Der Ansatz dient zur Einnahme von Ablieferungen aus dem Forstgrundstock. Aus der Einnahme werden gedeckt:

	1987	1988
	Tsd DM	Tsd DM
a) die Baumaßnahmen von Titel 701 02 (vgl. dortige Erläuterungen) gem. Nr. 3.7 der FMBek vom 29. Juli 1974, FMBl S. 331 über Grundstockvermögen des Staates und Grundstock	5 300,0	5 400,0
b) die im Sonderausweis der staatlichen Hochbaumaßnahmen (Anlage S) aufgeführten Baumaßnahmen	1 400,0	1 880,0
c) die bei Titel 883 01 veranschlagten einmaligen Abfindungen für Übertragung der Straßenbaulast an Gemeinden und Gemeindeverbände	200,0	600,0
Zusammen	6 900,0	7 880,0

Zu 09 05/422 01

Bezüge einschl. Zulagen und Zuwendungen.

	1987	1988
	Tsd DM	Tsd DM
Davon		
Aufwandsentschädigungen	-	-
Dienstkleidungszuschüsse	541,0	541,0

Zu 09 05/422 11

Bezüge einschl. Zulagen und Zuwendungen.

	1987	1988
	Tsd DM	Tsd DM
Davon		
Aufwandsentschädigungen	-	-
Dienstkleidungszuschüsse	24,9	24,9

Zu 09 05/422 21

1. Anwärterbezüge.

Zu 09 05/422 26

(ungebundene Stellen)

1. Anwärterbezüge.

Davon je 120,0 Tsd DM für Dienstkleidungszuschüsse.

Zu 09 05/422 31

Bezüge einschl. Zulagen und Zuwendungen.

Zu 09 05/425 01

Vergütungen einschl. Zulagen und Zuwendungen sowie Landesanteile zur Sozialversicherung und Zusatzversorgung (einschl. Umlage).

Zu 09 05/425 11

Vergütungen einschl. Zulagen und Zuwendungen sowie Landesanteile zur Sozialversicherung und Zusatzversorgung (einschl. Umlage).

1987 gegenüber 1986:

2,0 Tsd DM weniger: Übertragung nach 09 08/425 71.

09 05 FORSTÄMTER

TITEL	FKZ	ZWECKBESTIMMUNG	1987	1988	A Soll 1986	B Ist 1985	C Ist 1984	
			TSD. DM	TSD. DM	TSD. DM			
1	2	3	4	5	6			
425 12-3	812	VERGÜTUNGEN FÜR SONSTIGE HILFSLEISTUNGEN DURCH ANGESTELLTE (ARBEITSBESCHAFFUNGSMASSNAHMEN) <i>DIE AUSGABEBEFUGNIS ERHÖHT ODER VERMINDERT SICH UM DIE MEHR- ODER MINDEREINNAHME BEI 256 01. DIE MITTEL SIND ÜBERTRAGBAR.</i>	200,0	200,0	A	200,0	356,0	438,9
425 41-8	812	ÜBERSTUNDENVERGÜTUNGEN FÜR ANGESTELLTE <i>VGL. VERMERK ZU 09 02/425 41.</i>	---	---	A	---	---	---
426 30-0	812	LÖHNE DER ARBEITER <i>GEGENSEITIG DECKUNGSFÄHIG MIT 518 21, 542 01 UND 542 02. VGL. VERMERKE ZU 125 18, 282 02 UND 342 01.</i>	193.000,0	200.000,0	A	193.000,0	182.104,0	173.575,5
426 31-9	812	LÖHNE DER ARBEITER (ARBEITSBESCHAFFUNGSMASSNAHMEN) <i>DIE AUSGABEBEFUGNIS ERHÖHT ODER VERMINDERT SICH UM DIE MEHR- ODER MINDEREINNAHME BEI 256 02. DIE MITTEL SIND ÜBERTRAGBAR.</i>	100,0	100,0	A	100,0	1.159,3	964,1
427 01-4	812	BESCHÄFTIGUNGSENTGELTE	2,0	2,0	A	2,0	---	0,2
427 41-6	812	PRAKTIKANTENVERGÜTUNGEN	---	---	A	---	---	---
451 01-3	812	ZUSCHÜSSE ZUR GEMEINSCHAFTSVERPFLEGUNG	20,0	20,0	A	20,0	17,5	18,6
453 01-1	812	TRENNUNGSGELD UND UMZUGSKOSTENVERGÜTUNGEN <i>VGL. VERMERK ZU 09 02/453 01.</i>	---	---	A	---	1.003,9	1.018,1
SÄCHLICHE VERWALTUNGS-AUSGABEN								
511 01-1	812	GESCHÄFTSBEDARF	620,0	620,0	A	620,0	505,9	501,1
512 01-0	812	BÜCHER UND ZEITSCHRIFTEN	550,0	550,0	A	350,0	262,1	274,4
513 01-9	812	POST- UND FERNMELDEGEBÜHREN	2.222,0	2.222,0	A	2.150,0	1.938,1	1.887,8
515 01-7	812	GERÄTE, AUSSTATTUNGS- UND AUSRÜSTUNGS- GEGENSTÄNDE FÜR VERWALTUNGSZWECKE	660,0	660,0	A	560,0	481,9	550,7

Erläuterungen

Zu 09 05/426 30

Zeit- und Stücklöhne, Lohnzulagen und Sonderlöhne, tarifliche Sozialleistungen, Lohnfortgewährungen aller Art, Landesanteile zur Sozialversicherung und Zusatzversorgung (einschl. Umlage).

1988 gegenüber 1987:

7 000,0 Tsd DM mehr: infolge Lohnerhöhung und unter Berücksichtigung des Arbeitsvolumens im Zusammenhang mit dem Schutzwaldsanierungsprogramm im Hochgebirge.

Zu 09 05/426 30, 518 21, 542 01, 542 02

Die Ausgaben für den Forstbetrieb steigen insbesondere im Hinblick auf das Schutzwaldsanierungsprogramm im Hochgebirge an. Bei 426 30 sind auch die Ausgaben für Nationalparkaufgaben im Nationalpark Berchtesgaden veranschlagt.

	1986	1987	1988
	Tsd DM	Tsd DM	Tsd DM
Sie betragen	276 200,0	285 725,0	296 725,0
Mehr gegenüber dem Vorjahr		9 525,0	11 000,0

Weitere Mittel für das Schutzwaldsanierungsprogramm sind enthalten bei 09 02/99, 09 04/547 01, 09 05/511 01, 512 01, 513 01 und 527 01 sowie 09 08/71.

Aufgliederung nach Ertrags- und Kostenstellenbereichen:

	Tit.426 30	Tit.426 30	Tit.518 21	Tit.518 21	Tit.542 01	Tit.542 01	Tit.542 02	Tit.542 02
	1987	1988	1987	1988	1987	1988	1987	1988
	Tsd DM	Tsd DM	Tsd DM	Tsd DM	Tsd DM	Tsd DM	Tsd DM	Tsd DM
10 Holznutzung	95 000	97 700	300	300	1 400	1 400	39 500	40 200
11 Nebennutzungen	600	600	15	15	150	150	200	200
20 Wegeneu-, -um- und -erweiterungsbauten	1 400	1 400	-	-	-	-	-	-
30 Bestandsgründung	25 500	26 300	180	180	8 000	8 600	1 600	1 600
31 Bestandspflege	18 800	19 500	20	20	500	500	325	325
32 Meliorationen	4 800	5 600	45	45	2 500	2 800	4 000	4 200
33 Waldschutz	19 700	20 500	280	280	5 000	5 500	1 200	1 200
34 Wegeinstandhaltung	4 700	4 800	230	230	4 320	4 320	6 300	6 500
35 Jagd und Fischerei	2 100	2 300	650	650	2 900	2 900	600	600
37 Gebäude	3 200	3 300	25	25	350	350	100	100
38 Verwaltung	3 300	3 400	10	10	900	900	1 000	1 000
39 Förderung der Wohlfahrts- wirkungen	1 500	1 600	80	80	200	200	300	300
50 Pflanzenzucht	1 500	1 600	20	20	400	400	100	100
51 Maschinen und Fuhrpark	6 800	7 100	10	10	4 700	4 700	600	600
61 Versuchswesen	700	700	5	5	200	200	100	100
65 Betriebsfremder Bereich	3 400	3 600	10	10	1 400	2 000	2 000	2 900
Zusammen	193 000	200 000	1 880	1 880	32 920	34 920	57 925	59 925

Zu 09 05/512 01

1987 gegenüber 1986:

200,0 Tsd DM mehr: Für die Beschaffung von Orthophotokarten insbesondere für das Schutzwaldsanierungsprogramm.

	1987	1988
	Tsd DM	Tsd DM
Zu 09 05/513 01		
1. Postgebühren	570,0	570,0
2. Laufende Gebühren und Kosten für Fernmeldeanlagen	1 622,0	1 622,0
3. Einmalige Gebühren und Kosten für Fernmeldeanlagen	25,0	25,0
4. Sonstiges	5,0	5,0
Zusammen	2 222,0	2 222,0

1987 gegenüber 1986:

80,0 Tsd DM mehr: infolge dringender Ersatzbeschaffungen für überlastete, unwirtschaftliche Fernmeldeanlagen

8,0 Tsd DM weniger: Übertragung auf Kap. 03 10 (Nationalpark Berchtesgaden)

72,0 Tsd DM mehr

Zu 09 05/515 01

	1987	1988
	Tsd DM	Tsd DM
1. Beschaffung von Geräten, Ausstattungs- und Ausrüstungsgegenständen	250,0	250,0
2. Beschaffung von Schreib-, Rechen-, Druck- und sonstigen Maschinen	210,0	210,0
3. Unterhaltung	200,0	200,0
Zusammen	660,0	660,0

1987 gegenüber 1986:

100,0 Tsd DM mehr: Für notwendige Ersatzbeschaffungen von Geschäftszimmerausstattungen und Büromaschinen zur rationalen Bewältigung der Verwaltungsarbeit (Übertragung von 518 11).

09 05 FORSTÄMTER

TITEL	FKZ	ZWECKBESTIMMUNG	1987	1988	A Soll 1986	
			TSD. DM	TSD. DM	B Ist 1985	C Ist 1984
1	2	3	4	5	TSD. DM	
					6	
517 01-5	812	BEWIRTSCHAFTUNG DER GRUNDSTÜCKE, GEBÄUDE UND RÄUME	1.198,0	1.198,0	A	1.200,0
					B	1.146,1
					C	1.129,8
517 05-1	812	BEWIRTSCHAFTUNG DURCH HEIZUNG, BELEUCHTUNG UND ELEKTRISCHE KRAFT	1.150,0	1.150,0	A	1.200,0
					B	1.154,7
					C	1.045,3
517 21-1	812	STEUERN UND ABGABEN FÜR FORST- UND LANDWIRTSCHAFTLICHES VERMÖGEN	5.000,0	5.000,0	A	5.150,0
					B	4.885,7
					C	4.813,3
518 01-4	812	MIETEN UND PACHTEN FÜR GRUNDSTÜCKE, GEBÄUDE UND RÄUME	210,0	210,0	A	210,0
					B	205,6
					C	212,5
518 11-2	812	MIETEN UND PACHTEN FÜR MASCHINEN, GERÄTE UND FAHRZEUGE	---	---	A	100,0
					B	99,1
					C	98,1
518 21-0	812	MIETEN UND PACHTEN FÜR ZWECKE DES FORSTBETRIEBS SOWIE JAGDPACHTEN <i>VGL. VERMERKE ZU 125 18 UND 426 30.</i>	1.880,0	1.880,0	A	1.700,0
					B	1.928,4
					C	1.788,1
519 01-3	812	UNTERHALTUNG DER GRUNDSTÜCKE UND BAULICHEN ANLAGEN <i>VGL. VERMERK ZU 09 02/519 01.</i>	---	---	A	---
					B	6.726,6
					C	6.667,1
519 12-0	812	UNTERHALTUNG DER BETRIEBSGEBÄUDE	455,0	455,0	A	480,0
					B	399,7
					C	459,1
519 13-9	812	UNTERHALTUNG VON BAU- UND NATURDENKMÄLERN <i>VGL. VERMERK ZU 282 02.</i>	220,0	220,0	A	220,0
					B	208,3
					C	109,2
527 01-3	812	REISEKOSTENVERGÜTUNGEN FÜR INLANDSDIENSTREISEN	6.630,0	6.630,0	A	6.500,0
					B	6.105,6
					C	6.038,8
527 11-1	812	REISEKOSTENVERGÜTUNGEN FÜR AUSLANDSDIENSTREISEN	2,0	2,0	A	2,0
					B	4,5
					C	0,6
542 01-4	812	SACHAUFWAND FÜR FORSTBETRIEBSMASSNAHMEN SOWEIT NICHT INVESTITIONEN <i>VGL. VERMERKE ZU 125 18, 282 02, 426 30 UND 790 01.</i>	32.920,0	34.920,0	A	27.000,0
					B	31.273,0
					C	27.878,3
542 02-3	812	UNTERNEHMERLEISTUNGEN FÜR FORSTBETRIEBSMASSNAHMEN SOWEIT NICHT INVESTITIONEN <i>VGL. VERMERKE ZU 125 18, 282 02 UND 426 30.</i>	57.925,0	59.925,0	A	54.500,0
					B	57.684,0
					C	52.070,6

Erläuterungen

	1987	1988
	Tsd DM	Tsd DM
Zu 09 05/517 01 (und 517 05)		
1. Heizung	850,0	850,0
2. Beleuchtung und elektrische Kraft, Heizung durch Gas und Elektrizität ...	300,0	300,0
3. Reinigung, Müllabfuhr usw., Be- und Entwässerung	1 078,0	1 078,0
4. Steuern und Abgaben	60,0	60,0
5. Geräte	30,0	30,0
6. Sonstige Hausbewirtschaftungskosten	30,0	30,0
Zusammen	2 348,0	2 348,0

1987 gegenüber 1986:

50,0 Tsd DM weniger: Anpassung an die Ausgabenent-
wicklung2,0 Tsd DM weniger: Übertragung auf Kap. 03 10 (Natio-
nalpark Berchtesgaden)

52,0 Tsd DM weniger

	Tsd DM
Zu 09 05/517 21	
1. Grundsteuern, soweit nicht bei Titel 517 01 zu bu- chen	4 300,0
2. Öffentlich-rechtliche Beiträge zu Bodenverbän- den, Alpweggenossenschaften usw.	700,0
Zusammen	5 000,0

1987 gegenüber 1986:

150,0 Tsd DM weniger: Angleichung an die Istergebnisse.

Zu 09 05/518 11

1987 gegenüber 1986:

100,0 Tsd DM weniger: Die Geräte werden künftig gekauft und
nicht mehr gemietet.

	1987	1988
	Tsd DM	Tsd DM
Zu 09 05/518 21		
1. Entschädigung für Angliederungsflä- chen und Jagdpachten	500,0	500,0
2. Anmietung von walдарbeitereigenen Maschinen für den Forstbetrieb	1 330,0	1 330,0
3. Sonstige Anmietungen	50,0	50,0
Zusammen	1 880,0	1 880,0

1987 gegenüber 1986:

200,0 Tsd DM mehr: Kostensteigerung bei der Anmietung
von Maschinen sowie Anpassung an die Ist-
Ergebnisse20,0 Tsd DM weniger: Übertragung auf Kap. 03 10 (Natio-
nalpark Berchtesgaden)

180,0 Tsd DM mehr

Aufgliederung nach Ertrags- und Kostenstellenbereichen vgl.
Erläuterungen zu Titel 426 30.**Zu 09 05/519 12**

1987 gegenüber 1986:

25,0 Tsd DM weniger: Übertragung auf Kap. 03 10 (National-
park Berchtesgaden).

	Tsd DM
Zu 09 05/527 01	
1. Reisekostenvergütungen	500,0
2. Wegstreckenentschädigung für anerkannte Kraft- fahrzeuge	6 080,0
3. Wegstreckenentschädigung für sonstige Kraft- fahrzeuge	50,0
Zusammen	6 630,0

1987 gegenüber 1986:

150,0 Tsd DM mehr: Angleichung der Jahresfahrtstrecken
an die zusätzlichen dienstlichen Aufgaben
insbesondere im Zusammenhang mit den
akuten Waldschäden, der Schädlingsbe-
kämpfung und dem Schutzwaldsanierungs-
programm20,0 Tsd DM weniger: Übertragung auf Kap. 03 10 (Natio-
nalpark Berchtesgaden)

130,0 Tsd DM mehr

Bestand an anerkannten Personenkraftwagen: 1 640 (1 670).

Zu 09 05/542 01

1987 gegenüber 1986:

6 000,0 Tsd DM mehr: Zur Durchführung des Schutzwaldsa-
nierungsprogramms im Hochgebirge und
des Waldverjüngungsprogramms im Fichtel-
gebirge, zur Anpassung an die Istergeb-
nisse sowie infolge der allgemeinen Kosten-
steigerung80,0 Tsd DM weniger: Übertragung auf Kap. 03 10 (Natio-
nalpark Berchtesgaden)

5 920,0 Tsd DM mehr

1988 gegenüber 1987:

2 000,0 Tsd DM mehr: Für das Schutzwaldsanierungspro-
gramm, das Waldverjüngungsprogramm im Fichtelgebirge und
zum Ausgleich von Kostensteigerungen.Aufgliederung nach Ertrags- und Kostenstellenbereichen vgl.
Erläuterungen zu Titel 426 30.**Zu 09 05/542 02**

1987 gegenüber 1986:

3 500,0 Tsd DM mehr: Zur Durchführung des Schutzwaldsa-
nierungsprogramms im Hochgebirge und
des Waldverjüngungsprogramms im Fichtel-
gebirge, zur Anpassung an die Istergeb-
nisse sowie infolge der allgemeinen Kosten-
steigerung75,0 Tsd DM weniger: Übertragung auf Kap. 03 10 (Natio-
nalpark Berchtesgaden)

3 425,0 Tsd DM mehr

1988 gegenüber 1987:

2 000,0 Tsd DM mehr: Für das Schutzwaldsanierungspro-
gramm, das Waldverjüngungsprogramm im Fichtelgebirge und
zum Ausgleich von Kostensteigerungen.Aufgliederung nach Ertrags- und Kostenstellenbereichen vgl.
Erläuterungen zu Titel 426 30.

09 05 FORSTÄMTER

TITEL	FKZ	ZWECKBESTIMMUNG	1987	1988	A Soll 1986	B Ist 1985	C Ist 1984
			TSD. DM	TSD. DM	TSD. DM		
1	2	3	4	5	6		
546 49-4	812	VERMISCHTE VERWALTUNGS-AUSGABEN	35,0	35,0	A	35,0	
					B	36,6	
					C	35,2	
		ZUWEISUNGEN UND ZUSCHÜSSE MIT AUSNAHME FÜR INVESTITIONEN					
653 01-9	812	ZUWEISUNGEN AN GEMEINDEN UND GEMEINDEVERBÄNDE FÜR WEGEUNTERHALTUNG UND SONSTIGE DEM FORSTBETRIEB DIENENDE MASSNAHMEN <i>GEGENSEITIG DECKUNGSFÄHIG MIT 685 01.</i>	20,0	20,0	A	20,0	
					B	1,8	
					C	7,6	
685 01-1	812	ZUSCHÜSSE AN ÜBRIGE EMPFÄNGER FÜR WEGEUNTERHALTUNG UND SONSTIGE DEM FORSTBETRIEB DIENENDE MASSNAHMEN <i>VGL. VERMERK ZU 653 01.</i>	20,0	20,0	A	20,0	
					B	9,3	
					C	2,2	

Erläuterungen

Zu 09 05/546 49	Tsd DM
1. Unfallrenten und Entschädigungen usw. an Dritte	3,0
2. Bekanntmachungen in Tageszeitungen und sonstigen Bekanntmachungsblättern	10,0
3. Verlustentschädigungen	6,0
4. Auslagen für Vorstellungsreisen	1,0
5. Sonstige vermischte Ausgaben	15,0
Zusammen	35,0

09 05 FORSTÄMTER

TITEL	FKZ	ZWECKBESTIMMUNG	1987	1988	A Soll 1986 B Ist 1985 C Ist 1984
1	2	3	TSD. DM 4	TSD. DM 5	TSD. DM 6
		BAUMASSNAHMEN			
701 02-0	812	KLEINE NEU-, UM- UND ERWEITERUNGSBAUTEN	5.300,0	5.400,0	A 5.200,0
		VGL. 356 01.			B 5.409,7
		VERPFLICHTUNGSERMÄCHT. 1987 TSD. DM	2.500,0		C 4.800,9
		VERPFLICHTUNGSERMÄCHT. 1988 TSD. DM	3.000,0		
		FÄLLIG FRÜHESTENS IM NÄCHSTEN HAUSHALTSJAHR.			

Erläuterungen

Zu 09 05/701 02

	Gesamt- kosten Tsd DM	bis 1986 bereit- gestellt Tsd DM	1987 benötigt Tsd DM	1988 benötigt Tsd DM
A) Anlieger- und Beteiligtenbeiträge für Versorgungsanlagen und Kosten für Baumaßnahmen unter 50,0 Tsd DM im Einzelfall			1 000,0	1 000,0
B) Baumaßnahmen mit Kosten zwischen 50,0 Tsd DM und 750,0 Tsd DM im Einzelfall (Neubauten von Dienstanwesen, Nebengebäuden, Sanierung und Modernisierung von erhaltungswürdigen Altanwesen mit einzelnen Ergänzungen, Geschäftszimmer, Betriebsräume usw., zur Herstellung der vollen Funktionsfähigkeit)				
1. Dienstanwesen Lichtenau, Forstamt Heilsbronn (Ersatzneubau)	400,0			100,0
2. Dienstanwesen Weihezell, Forstamt Heilsbronn (Sanierung, Heizungseinbau) Denkmalschutzobjekt	250,0		250,0	
3. Dienstanwesen Erlangen, Forstamt Erlangen (Sanierung, Heizungseinbau)	150,0		150,0	
4. Dienstanwesen Buckenhof, Forstamt Erlangen (Sanierung, Heizungseinbau)	120,0		120,0	
5. Dienstanwesen Limpurger Forst, Forstamt Uffenheim (Sanierung der Nebengebäude) Denkmalschutz	200,0			50,0
6. Dienstanwesen Günthersbühl, Forstamt Nürnberg (Sanierung, Heizungseinbau)	250,0			100,0
7. Dienstanwesen Zentbechhofen, Forstamt Höchstadt/Aisch (Sanierung, Heizungseinbau)	150,0			50,0
8. Forstamtsanwesen Heilsbronn (Heizungseinbau, Sanierung)	80,0			80,0
9. Dienstanwesen Heideck, Forstamt Heideck (Sanierung, Heizungseinbau)	200,0			100,0
10. Forstamtsanwesen Gunzenhausen (Heizungseinbau, Sanierung)	80,0			80,0
11. Forstmietanwesen Untermässing, Forstamt Heideck (Sanierung, Heizungseinbau, Um- und Ausbau des Nebengebäudes) - künftig Dienstanwesen -	200,0			100,0
12. Dienstanwesen Trauchgau, Forstamt Füssen (Verbesserungs- und Umbaumaßnahmen, Instandsetzung)	240,0		140,0	100,0
13. Dienstanwesen Autenried, Forstamt Weißenhorn (Sanierung, Heizungseinbau, Ausbau der Nebengebäude)	160,0		100,0	60,0
14. Dienstanwesen Steinbach, Forstamt Füssen (Sanierung, Heizungseinbau)	180,0		100,0	80,0
15. Dienstanwesen Wertach, Forstamt Sonthofen (Sanierung, Heizungseinbau)	220,0		120,0	100,0
16. Dienstanwesen Monheim, Forstamt Monheim (Neubau) ...	400,0			100,0
17. Dienstanwesen Obergünzburg, Forstamt Kaufbeuren (Sanierung, Heizungseinbau)	100,0			100,0
18. Dienstanwesen Röthenbach, Forstamt Immenstadt (Sanierung, Heizungseinbau)	180,0			100,0
19. Dienstanwesen Eschach, Forstamt Kempten (Sanierung, Heizungseinbau)	250,0			100,0
20. Dienstanwesen Wörleschwang, Forstamt Zusmarshausen (Sanierung, Heizungseinbau, Verbesserungen)	100,0		100,0	
21. Dienstanwesen Unterliezheim, Forstamt Dillingen (Ersatzneubau)	400,0		300,0	100,0
22. Dienstanwesen Heinersreuth, Forstamt Bayreuth (Ersatzneubau)	400,0		100,0	250,0
23. Dienstanwesen Rehauer Waldhaus II, Forstamt Rehau (Sanierung, Heizungseinbau)	250,0		200,0	50,0
24. Dienstanwesen Altenhof, Forstamt Betzenstein (Sanierung)	90,0		90,0	

Fortsetzung der Erläuterungen:

Siehe nächste Erläuterungsseite.

Erläuterungen

(Noch zu 09 05/701 02)

	Gesamt- kosten Tsd DM	bis 1986 bereit- gestellt Tsd DM	1987 benötigt Tsd DM	1988 benötigt Tsd DM
25. Forstamtsanwesen Stadtsteinach (Erweiterungsbau, Heizungseinbau)	300,0		200,0	100,0
26. Dienstanwesen Fleckl, Forstamt Fichtelberg (Sanierung, Ausbau)	100,0		100,0	
27. Dienstanwesen Gräfenberg, Forstamt Betzenstein (Sanierung)	80,0			80,0
28. Dienstanwesen Ziegelhütten, Forstamt Stadtsteinach (Sanierung)	80,0			80,0
29. Dienstanwesen Burgebrach, Forstamt Burgebrach (Sanierung)	80,0			80,0
30. Dienstanwesen Brandholz, Forstamt Goldkronach (Neubau Nebengebäude)	50,0		50,0	
31. Dienstanwesen Rothenstein, Forstamt Schernfeld (Ersatzneubau)	400,0		300,0	100,0
32. Dienstanwesen Hohenlindner Sauschütte, Forstamt Ebersberg (Ersatzneubau)	400,0			100,0
33. Dienstanwesen Dickelschwaig, Forstamt Oberammergau (Sanierung) Denkmalschutz	400,0		250,0	150,0
34. Dienstanwesen Rottach, Forstamt Kreuth (Sanierung)	60,0		60,0	
35. Dienstanwesen Linderhof, Forstamt Oberammergau (Sanierung)	55,0		55,0	
36. Ehemaliges Forstamtsanwesen Garmisch (Außensanierung, Denkmalschutzobjekt)	95,0		95,0	
37. Dienstanwesen Mittenwald, Forstamt Mittenwald (Ersatzneubau)	400,0			50,0
38. Forstamtsanwesen Wolfratshausen (Heizungseinbau)	60,0			60,0
39. Dienstanwesen Wallgau, Forstamt Mittenwald (Sanierung, Heizungseinbau, Neubau Nebengebäude)	250,0			100,0
40. Ehemaliges Forstamtsanwesen Marquartstein-Ost (Ausbau einer Wohnung)	60,0			60,0
41. Waldarbeitersiedlung Lanzenhaar, Forstamt Sauerlach (Sanierung der Wasserversorgung)	50,0			50,0
42. Forstamtsanwesen Fürstenfeldbruck (Heizungsumbau, Sanierung)	120,0		120,0	
43. Dienstanwesen Thalhausen, Forstamt Freising (Ersatzneubau)	400,0			50,0
44. Forstamtsanwesen Tännesberg (Umbau und Sanierung)	605,0			220,0
45. Dienstanwesen Konzell, Forstamt Mitterfels (Neubau)	400,0		250,0	150,0
46. Dienstanwesen Blechhammer, Forstamt Bodenwöhr (Ersatzneubau)	400,0			100,0
47. Dienstanwesen Furth i.W., Forstamt Kötzing (Ersatzneubau)	400,0		200,0	200,0
48. Dienstanwesen Mitterfirmiansreuth, Forstamt Mauth (Ersatzneubau)	400,0		250,0	150,0
49. Forstamtsanwesen Kötzing (Heizungseinbau, Verbesserungsmaßnahmen)	70,0		70,0	
50. Dienstanwesen Regenhütte, Forstamt Bodenmais (Heizungseinbau, Verbesserungsmaßnahmen)	70,0			70,0
51. Dienstanwesen Münchenreuth, Forstamt Waldsassen (Sanierung, Heizungseinbau)	250,0			100,0
52. Dienstanwesen Pottenstetten, Forstamt Burglengenfeld (Sanierung, Heizungseinbau)	250,0			100,0

Erläuterungen

(Noch zu 09 05/701 02)

	Gesamt- kosten Tsd DM	bis 1986 bereit- gestellt Tsd DM	1987 benötigt Tsd DM	1988 benötigt Tsd DM
53. Forstamtsanwesen Gemünden (Sanierung, Modernisierung, Heizungseinbau)	420,0			100,0
54. Dienstanwesen Krausenbach, Forstamt Rohrbrunn (Sanierung, Heizungseinbau)	80,0		80,0	
55. Forstamtsanwesen Schöllkrippen (Sanierung, Heizungseinbau)	150,0		150,0	
56. Forstmietanwesen Sommerkahl, Forstamt Schöllkrippen (Sanierung, Modernisierung, Heizungseinbau) - künftig Dienstanwesen -	250,0		200,0	50,0
57. Forstmietanwesen Reichmannshausen, Forstamt Schweinfurt (Sanierung, Modernisierung, Heizungseinbau) - künftig Dienstanwesen -	300,0			100,0
58. Dienstanwesen Ebrach I, Forstamt Ebrach (Ersatzneubau) .	400,0			100,0
59. Forstmietanwesen Madenhausen, Forstamt Schweinfurt (Sanierung, Modernisierung, Heizungseinbau) - künftig Dienstanwesen -	200,0		100,0	100,0
Zusammen			5 300,0	5 400,0

1987 gegenüber 1986:
100,0 Tsd DM mehr,

1988 gegenüber 1987:
100,0 Tsd DM mehr: zum unabweisbar notwendigen Abbau des Rückstandes an Sanierungsmaßnahmen zur Erhaltung der Bausubstanz und für notwendige Neubauten zum Ersatz überalterter mit wirtschaftlichem Kostenaufwand nicht mehr sanierbarer Anwesen.

09 05 FORSTÄMTER

TITEL	FKZ	ZWECKBESTIMMUNG	1987	1988	A Soll 1986	B Ist 1985	C Ist 1984
1	2	3	TSD. DM	TSD. DM	TSD. DM		
			4	5	6		
710 00-1	812	HOCHBAUMASSNAHMEN FÜR DEN BEREICH DER FORSTÄMTER AUS ABLIEFERUNGEN DES FORSTGRUNDSTOCKS FINANZIERT (SIEHE ANLAGE S) <i>VGL. 356 01.</i> VERPFLICHTUNGSERMÄCHT. 1987 TSD. DM 1.600,0 VERPFLICHTUNGSERMÄCHT. 1988 TSD. DM 400,0 <i>FÄLLIG FRÜHESTENS IM NÄCHSTEN HAUSHALTSJAHR.</i>	1.400,0	1.880,0	A	1.400,0	B 2.031,3 C 1.250,9
750 00-2	812	FORSTSTRASSEN- UND FORSTWEGEBAU (SIEHE ANLAGE A) <i>VGL. VERMERK ZU 342 01.</i> VERPFLICHTUNGSERMÄCHT. 1987 TSD. DM 2.500,0 VERPFLICHTUNGSERMÄCHT. 1988 TSD. DM 2.500,0 <i>FÄLLIG FRÜHESTENS IM NÄCHSTEN HAUSHALTSJAHR.</i>	4.500,0	4.500,0	A	4.500,0	B 4.044,0 C 3.677,3
790 01-3	812	SONSTIGE BAUMASSNAHMEN FÜR SOZIALAUFGABEN IM STAATS- WALD <i>VGL. VERMERK ZU 342 01.</i> <i>EINSEITIG DECKUNGSFÄHIG BIS ZU 100,0 TSD. DM ZU LASTEN</i> <i>542 01.</i>	---	---	A	---	B 99,7 C 76,5
790 02-2	812	SONSTIGE BAUMASSNAHMEN FÜR DEN FORSTBETRIEB <i>VGL. VERMERK ZU 342 01.</i> VERPFLICHTUNGSERMÄCHT. 1987 TSD. DM 400,0 <i>FÄLLIG FRÜHESTENS IM NÄCHSTEN HAUSHALTSJAHR.</i>	600,0	600,0	A	500,0	B 357,7 C 378,7
SONSTIGE AUSGABEN FÜR INVESTITIONEN UND INVESTITIONSFÖRDERUNGSMASSNAHMEN							
812 01-7	812	ERWERB VON GERÄTEN, AUSSTATTUNGS- UND AUSRÜSTUNGS- GEGENSTÄNDEN	250,0	250,0	A	220,0	B 212,5 C 171,1
812 03-5	812	ANSCHAFFUNG VON GERÄTEN UND MASCHINEN FÜR DEN FORSTBETRIEB <i>EINSEITIG DECKUNGSFÄHIG ZU LASTEN 751 08 UND</i> <i>751 09 (SIEHE ANLAGE A).</i> VERPFLICHTUNGSERMÄCHT. 1987 TSD. DM 1.500,0 VERPFLICHTUNGSERMÄCHT. 1988 TSD. DM 1.500,0 <i>FÄLLIG FRÜHESTENS IM NÄCHSTEN HAUSHALTSJAHR.</i>	4.000,0	4.000,0	A	4.000,0	B 2.546,3 C 3.177,4
883 01-1	812	EINMALIGE ABFINDUNG FÜR ÜBERTRAGUNG DER STRASSENBAU- LAST FÜR FORSTSTRASSEN AN GEMEINDEN UND GEMEINDE- VERBÄNDE <i>VGL. 356 01.</i> VERPFLICHTUNGSERMÄCHT. 1987 TSD. DM 500,0 VERPFLICHTUNGSERMÄCHT. 1988 TSD. DM 200,0 <i>FÄLLIG FRÜHESTENS IM NÄCHSTEN HAUSHALTSJAHR.</i>	200,0	600,0	A	200,0	B 60,0 C 89,5
883 02-0	812	ZUWEISUNGEN AN GEMEINDEN UND GEMEINDEVERBÄNDE ZU WEGEBAUTEN UND SONSTIGEN DEM FORSTBETRIEB DIENENDEN MASSNAHMEN <i>GEGENSEITIG DECKUNGSFÄHIG MIT 893 02.</i>	150,0	150,0	A	150,0	B 151,2 C 220,0
887 01-7	812	BETEILIGTENLEISTUNG ZU WASSERBAULICHEN MASSNAHMEN	***	***	A	1.500,0	B 1.500,0
893 02-8	812	ZUSCHÜSSE UND BEITRÄGE AN ÜBRIGE EMPFÄNGER ZU WEGE- BAUTEN UND SONSTIGEN DEM FORSTBETRIEB DIENENDEN MASSNAHMEN <i>VGL. VERMERK ZU 883 02.</i> VERPFLICHTUNGSERMÄCHT. 1987 TSD. DM 150,0 VERPFLICHTUNGSERMÄCHT. 1988 TSD. DM 150,0 <i>FÄLLIG FRÜHESTENS IM NÄCHSTEN HAUSHALTSJAHR.</i>	300,0	250,0	A	250,0	B 165,8 C 127,3

Erläuterungen

Zu 09 05/790 02

Aus dem Ansatz werden insbesondere die Ausgaben für die Errichtung von Forstbetriebsgebäuden bestritten, die zur Unterbringung von Maschinen etc. erforderlich sind.

Der Ansatz ist vorgesehen für:

	1987	1988
	Tsd DM	Tsd DM
Ersatzbauten für veraltete Betriebsgebäude bzw. Umbau zur Unterbringung von Maschinen und Geräten des Forstbetriebs	250,0	230,0
Neubau von Rotwildfütterungsanlagen als Ersatz für zahlreiche kleinere, unwirtschaftliche sowie für unbrauchbare Fütterungen	100,0	220,0
Aufbau eines Maschinenstützpunktes für die Saal-Forstämter	250,0	—
Erweiterung der Werkhalle beim Maschinenbetrieb Bodenwöhr zur Reparatur von Großmaschinen	—	150,0
Zusammen	600,0	600,0

Zu 09 05/812 01

Der Ansatz ist vorgesehen zur Beschaffung und Ergänzung der Ausstattung für die Diensträume der Forstämter (Telefonanlagen, Büromöbel, Büromaschinen, Arbeits- und Organisationsmittel).

Zu 09 05/812 03

Der Ansatz wird benötigt für Nachinvestitionen zur Sicherung des Einsatzes der im Forstbetrieb erforderlichen Spezialmaschinen, insbesondere zur Ersatzbeschaffung für unwirtschaftliche und aussonderungsreife Maschinen und Geräte.

Im einzelnen sind folgende Beschaffungen vorgesehen:

	Tsd DM
1987	
Erstbeschaffungen	
Mobilseilkran	210,0
Funkwelle Forst (Fortsetzung der Ausrüstung mit Funkgeräten zur Waldbrandbekämpfung einschl. Vorbeugung und zum Maschineneinsatz)	100,0
1 Schlepper	180,0
2 Seilwinden	40,0
2 Transportfahrzeuge	60,0
Ersatzbeschaffungen	
1 Entrindungsanlage (Neuaufbau)	1 050,0
2 Grader	650,0
1 Planierdraupe	250,0
1 Walze	280,0
4 Schlepper	500,0
3 Lkw	550,0
2 Kompressoren	70,0
2 Transportfahrzeuge	60,0
Zusammen	4 000,0

(Noch zu 09 05/812 03)

Tsd DM

1988

Erstbeschaffungen	
Funkwelle Forst (Fortsetzung der Ausrüstung mit Funkgeräten zur Waldbrandbekämpfung einschl. Vorbeugung und zum Maschineneinsatz)	100,0
2 Seilwinden	40,0
2 Transportfahrzeuge	40,0
Ersatzbeschaffungen	
2 Entrindungsanlagen	1 020,0
3 Schlepper	500,0
2 Mobilseilkräne	500,0
2 Walzen	440,0
3 Radbagger	610,0
1 Laderampe	210,0
1 LkW mit Tieflader	350,0
1 Kompressor	50,0
4 Transportfahrzeuge	140,0
Zusammen	4 000,0

Zu 09 05/883 01

Der Ansatz ist zur Erfüllung der aus Art. 9 (4) BayStrWG entstehenden Verpflichtungen und zur Ablösung der Straßenbaulast nach Art. 44 und 45 BayStrWG bestimmt.

Vgl. Erläuterung zu Kap. 09 05 Titel 356 01.

Die Verpflichtungsermächtigungen werden benötigt, um Verhandlungen über Abfindungsobjekte rechtzeitig führen und vertraglich abschließen zu können.

1988 gegenüber 1987:

400,0 Tsd DM mehr: nach dem voraussichtlichen Bedarf.

Zu 09 05/893 02

Der Ansatz ist vorgesehen für Zuschüsse nach dem BayStrWG sowie für Flurbereinigungswege; außerdem werden daraus Zuschüsse zur Pferdebeschaffung gewährt, um waldschonendes Holzurücken zu fördern.

1987 gegenüber 1986:

50,0 Tsd DM mehr: zur Finanzierung eines umfangreichen Wirtschaftswegebauprojektes im Forstamt Bad Tölz.

1988 gegenüber 1987:

50,0 Tsd DM weniger: nach dem voraussichtlichen Bedarf.

Die Verpflichtungsermächtigungen ermöglichen rechtzeitige Bewilligung der Zuschüsse, deren Abwicklung sich teilweise über eine längere Zeit erstreckt.

09 05 FORSTÄMTER

TITEL	FKZ	ZWECKBESTIMMUNG	1987	1988	A Soll 1986	B Ist 1985	C Ist 1984
			TSD. DM	TSD. DM	TSD. DM		
1	2	3	4	5	6		
893 18-0	812	ZUSCHÜSSE ZUR SESSHAFTMACHUNG VON WALDARBEITERN	---	---	A	250,0	
					B	64,0	
					C	156,5	
		GESAMTAUSGABEN	450.565,0	468.296,0	A	441.795,0	
					B	437.848,6	
					C	413.903,3	
		ABSCHLUSS					
		VERWALTUNGSEINNAHMEN U. DGL.	403.200,0	408.268,0	A	404.620,0	
					B	399.377,9	
					C	411.662,4	
		ZUWEISUNGEN UND ZUSCHÜSSE MIT AUSNAHME FÜR INVESTITIONEN	540,0	540,0	A	455,0	
					B	2.158,6	
					C	1.770,7	
		ZUWEISUNGEN UND ZUSCHÜSSE FÜR INVESTITIONEN, BESONDERE FINANZIERUNGSEINNAHMEN	6.900,0	7.880,0	A	6.800,0	
					B	7.451,7	
					C	5.946,1	
		GESAMTEINNAHMEN	410.640,0	416.688,0	A	411.875,0	
					B	408.988,2	
					C	419.379,2	
		PERSONALAUSGABEN	322.148,0	334.949,0	A	321.608,0	
					B	306.149,4	
					C	294.207,4	
		SÄCHLICHE VERWALTUNGS-AUSGABEN	111.677,0	115.677,0	A	101.977,0	
					B	115.045,9	
					C	105.560,0	
		ZUWEISUNGEN UND ZUSCHÜSSE MIT AUSNAHME FÜR INVESTITIONEN	40,0	40,0	A	40,0	
					B	11,1	
					C	9,8	
		BAUMASSNAHMEN	11.800,0	12.380,0	A	11.600,0	
					B	11.942,4	
					C	10.184,3	
		SONSTIGE SACHINVESTITIONEN	4.250,0	4.250,0	A	4.220,0	
					B	2.758,8	
					C	3.348,5	
		INVESTITIONSFÖRDERUNGSMASSNAHMEN	650,0	1.000,0	A	2.350,0	
					B	1.941,0	
					C	593,3	
		GESAMTAUSGABEN	450.565,0	468.296,0	A	441.795,0	
					B	437.848,6	
					C	413.903,3	
		ZUSCHUSS	39.925,0	51.608,0	A	29.920,0	
					B	28.860,4	
		ÜBERSCHUSS			C	5.475,9	

Erläuterungen

Zu 09 05/893 18

1987 gegenüber 1986:

250,0 Tsd DM weniger: Die Förderung von Bau und Erwerb von Wohnungseigentum durch Waldarbeiter durch Eigenkapitalbeihilfen läuft aus. Künftig erfolgt die Förderung ausschließlich durch Darlehen nach den Bayer. Familienheimrichtlinien. Der Leertitel dient der Abwicklung eines Ausgaberesstes.

09 07 FORSTLICHE SCHULEN

TITEL	FKZ	ZWECKBESTIMMUNG	1987	1988	A Soll 1986	B Ist 1985	C Ist 1984
1	2	3	TSD. DM	TSD. DM	TSD. DM		
1	2	3	4	5	6		
EINNAHMEN							
VERWALTUNGSEINNAHMEN U. DGL.							
113 01-9	128	ERLÖSE AUS DEM VERKAUF VON GEGENSTÄNDEN	---	---	A	---	---
					B	0,6	
					C	1,1	
119 49-7	128	VERMISCHTE EINNAHMEN	---	---	A	---	---
					B	0,1	
124 01-6	128	EINNAHMEN AUS VERMIETUNG, VERPACHTUNG UND NUTZUNG	50,0	50,0	A	40,0	
					B	51,9	
					C	50,0	
ZUWEISUNGEN UND ZUSCHÜSSE MIT AUSNAHME FÜR INVESTITIONEN							
256 01-6	128	ZUWEISUNGEN DER BUNDESANSTALT FÜR ARBEIT (ARBEITSBESCHAFFUNGSMASSNAHMEN) <i>VGL. VERMERK ZU 425 12.</i>	---	---	A	---	---
ZUWEISUNGEN UND ZUSCHÜSSE FÜR INVESTITIONEN, BESONDERE FINANZIERUNGSEINNAHMEN							
356 01-5	950	ENTNAHMEN AUS DEM FORSTGRUNDSTOCK	300,0	1.300,0	A	---	---
TITELGRUPPEN							
74 WALDARBEITSSCHULEN (IN BUCHENBÜHL, GOLDBERG UND LAUBAU)							
125 74-7	128	VERMISCHTE EINNAHMEN	140,0	140,0	A	120,0	
					B	113,2	
					C	98,3	
SUMME DER TITELGRUPPE			140,0	140,0	A	120,0	
					B	113,2	
					C	98,3	
GESAMTEINNAHMEN			490,0	1.490,0	A	160,0	
					B	165,8	
					C	149,4	
AUSGABEN							
PERSONALAUSGABEN							
422 01-5	128	BEZÜGE DER PLANMÄSSIGEN BEAMTEN	1.453,0	1.502,0	A	1.300,0	
					B	1.368,7	
					C	1.312,1	
422 11-3	128	BEZÜGE DER BEAMTEN ZUR ANSTELLUNG UND DER RICHTER AUF PROBE	---	---	A	80,0	
422 31-9	128	BEZÜGE DER ABGEORDNETEN BEAMTEN (RICHTER)	---	---	A	25,0	
					C	15,1	
425 01-2	128	VERGÜTUNGEN DER ANGESTELLTEN	318,0	329,0	A	418,0	
					B	391,1	
					C	380,1	

Erläuterungen

Vorbemerkung zu Kapitel 09 07

1. Bayerische Forstschule in Lohr a. Main: Staatliche Lehrstätte für die forsttechnische Aus- und Fortbildung des Personals (Beamte und Angestellte) der Staatsforstverwaltung. Fortbildung zum Forstwirtschaftsmeister.
2. Bayerische Technikerschule für Waldwirtschaft in Lohr a. Main: Ausbildung von forstlichen Fachkräften für kommunale und private Forstbetriebe und forstliche Vereinigungen.
3. Bayerische Waldarbeitsschulen in Buchenbühl, Goldberg und Laubau: Überbetriebliche Ausbildungsstätten für den Ausbildungsberuf "Forstwirt". Veranstaltung von Fortbildungs- und Sonderlehrgängen für das Personal der Staatsforstverwaltung (Beamte, Angestellte und Arbeiter), Entwicklung und Erprobung neuer Maschinen, Geräte und Arbeitsverfahren.
4. Bayerische Waldbauernschule Scheyern: Aus- und Fortbildung der privaten Waldbesitzer, insbesondere der Waldbauern und deren Personal. Die Staatsforstverwaltung trägt den Aufwand für das Lehrpersonal und stellt das Schul- und Unterkunftsgebäude, soweit vertraglich mit dem Schulverein vereinbart.
5. Führungsakademie für Ernährung, Landwirtschaft und Forsten - Abteilung Forsten -: Allgemeine Aus- und Fortbildung des Forstpersonals, insbesondere in Führungsfragen und Beratungsangelegenheiten. Die Staatsforstverwaltung trägt den Aufwand für das Lehrpersonal, der Sachaufwand wird aus dem Epl. 08 bestritten.

	1987	1988
	Tsd DM	Tsd DM
Zu 09 07/124 01		
1. Einnahmen aus Dienst- und Werkdienstwohnungen (einschl. der Kostenbeiträge für Beleuchtung, Feuerung, Heizung, Wasser u. dgl.)	40,0	40,0
2. Einnahmen aus Vermietung, Verpachtung und Nutzung von Grundstücken, Gebäuden, Wohnungen u. dgl.	10,0	10,0
Zusammen	50,0	50,0

Zu 09 07/356 01

Aus der Ablieferung des Forstgrundstocks wird die im Sonderausweis der staatlichen Hochbaumaßnahmen (Anlage S) aufgeführte Baumaßnahme gedeckt.

Zu 09 07/125 74

1987 gegenüber 1986:
20,0 Tsd DM mehr: Anpassung der Kostensätze für Unterbringung und Verpflegung der Lehrgangsteilnehmer.

Zu 09 07/422 01

Bezüge einschl. Zulagen und Zuwendungen.

	1987	1988
	Tsd DM	Tsd DM
Davon		
Aufwandsentschädigungen	-	-
Dienstkleidungszuschüsse	7,2	7,2

Zu 09 07/425 01

Vergütungen einschl. Zulagen und Zuwendungen sowie Landesanteile zur Sozialversicherung und Zusatzversorgung (einschl. Umlage).

09 07 FORSTLICHE SCHULEN

TITEL	FKZ	ZWECKBESTIMMUNG	1987	1988	A Soll 1986	B Ist 1985	C Ist 1984
1	2	3	TSD. DM	TSD. DM	TSD. DM		
			4	5	6		
425 11-0	128	VERGÜTUNGEN FÜR SONSTIGE HILFSLEISTUNGEN	5,0	5,0	A		5,0
425 12-9	128	VERGÜTUNGEN FÜR SONSTIGE HILFSLEISTUNGEN DURCH ANGESTELLTE (ARBEITSBESCHAFFUNGSMASSNAHMEN) <i>DIE AUSGABEBEFUGNIS BEMISST SICH NACH DER ISTEINNAHME BEI 256 01. DIE MITTEL SIND ÜBERTRAGBAR.</i>	---	---	A		---
425 41-4	128	ÜBERSTUNDENVERGÜTUNGEN FÜR ANGESTELLTE <i>VGL. VERMERK ZU 09 02/425 41.</i>	---	---	A		---
					B		8,7
					C		8,5
426 01-1	128	LÖHNE DER ARBEITER	70,0	72,0	A		72,0
					B		65,6
					C		68,5
426 30-6	128	LÖHNE DER ARBEITER	195,0	200,0	A		155,0
					B		137,8
					C		137,9
427 01-0	128	BESCHÄFTIGUNGSENTGELTE	5,0	5,0	A		5,0
451 01-9	128	ZUSCHÜSSE ZUR GEMEINSCHAFTSVERPFLEGEUNG	3,0	3,0	A		3,0
					B		0,8
					C		0,7
453 01-7	128	TRENNUNGSGELD UND UMZUGSKOSTENVERGÜTUNGEN <i>VGL. VERMERK ZU 09 02/453 01.</i>	---	---	A		---
					B		1,1
					C		5,1
459 01-1	128	PRÜFUNGSVERGÜTUNGEN	55,0	55,0	A		50,0
					B		47,8
					C		45,8
SÄCHLICHE VERWALTUNGS-AUSGABEN							
511 01-7	128	GESCHÄFTSBEDARF	11,0	11,0	A		11,0
					B		9,4
					C		13,6
512 01-6	128	BÜCHER UND ZEITSCHRIFTEN	7,0	7,0	A		7,0
					B		5,2
					C		4,9
513 01-5	128	POST- UND FERNMELDEGEBÜHREN	12,0	12,0	A		11,0
					B		9,7
					C		9,6
515 01-3	128	GERÄTE, AUSSTATTUNGS- UND AUSTRÜSTUNGSGEGENSTÄNDE FÜR VERWALTUNGSZWECKE	13,0	13,0	A		15,0
					B		6,4
					C		11,2
517 01-1	128	BEWIRTSCHAFTUNG DER GRUNDSTÜCKE, GEBÄUDE UND RÄUME	8,0	8,0	A		6,0
					B		7,9
					C		6,4
517 05-7	128	BEWIRTSCHAFTUNG DURCH HEIZUNG, BELEUCHTUNG UND ELEKTRISCHE KRAFT	38,0	38,0	A		37,0
					B		36,8
					C		34,1
519 01-9	128	UNTERHALTUNG DER GRUNDSTÜCKE UND BAULICHEN ANLAGEN <i>VGL. VERMERK ZU 09 02/519 01.</i>	---	---	A		---
					B		44,0
					C		26,5
524 01-2	128	LEHR- UND LERNMITTEL	35,0	35,0	A		40,0
					B		26,3
					C		23,3
527 01-9	128	REISEKOSTENVERGÜTUNGEN FÜR INLANDSDIENSTREISEN	18,0	18,0	A		20,0
					B		13,4
					C		15,0

Erläuterungen

Zu 09 07/425 11

Vergütungen einschl. Zulagen und Zuwendungen sowie Landesanteile zur Sozialversicherung und Zusatzversorgung (einschl. Umlage).

Zu 09 07/426 01

Löhne einschl. Zulagen und Zuwendungen sowie Landesanteile zur Sozialversicherung und Zusatzversorgung (einschl. Umlage).

Zu 09 07/426 30

Löhne einschl. Zulagen und Zuwendungen sowie Landesanteile zur Sozialversicherung und Zusatzversorgung (einschl. Umlage).

	1987	1988
	Tsd DM	Tsd DM
Zu 09 07/513 01		
1. Postgebühren	4,0	4,0
2. Laufende Gebühren und Kosten für Fernmeldeanlagen	8,0	8,0
Zusammen	12,0	12,0

	1987	1988
	Tsd DM	Tsd DM
Zu 09 07/515 01		
1. Beschaffung von Geräten, Ausstattungs- und Ausrüstungsgegenständen	4,0	4,0
2. Beschaffung von Schreib-, Rechen-, Druck- und sonstigen Maschinen	5,0	5,0
3. Unterhaltung	4,0	4,0
Zusammen	13,0	13,0

	1987	1988
	Tsd DM	Tsd DM
Zu 09 07/517 01 (und 517 05)		
1. Heizung	32,0	32,0
2. Beleuchtung und elektrische Kraft, Heizung durch Gas und Elektrizität ...	6,0	6,0
3. Reinigung, Müllabfuhr usw., Be- und Entwässerung	5,0	5,0
4. Steuern und Abgaben	-	-
5. Geräte	2,0	2,0
6. Sonstige Hausbewirtschaftungskosten	1,0	1,0
Zusammen	46,0	46,0

	Tsd DM
Zu 09 07/527 01	
1. Reisekostenvergütungen	9,0
2. Wegstreckenentschädigung für anerkannte Kraftfahrzeuge	9,0
3. Wegstreckenentschädigung für sonstige Kraftfahrzeuge	-
Zusammen	18,0

Bestand an anerkannten Personenkraftwagen: 9 (9)

09 07 FORSTLICHE SCHULEN

TITEL	FKZ	ZWECKBESTIMMUNG	1987	1988	A	Soll	1986
1	2	3	TSD. DM	TSD. DM	B	ist	1985
			4	5	C	ist	1984
							TSD. DM
							6
546 49-0	128	VERMISCHTE VERWALTUNGS-AUSGABEN	1,0	1,0	A		1,0
					B		0,1
		BAUMASSNAHMEN					
701 01-7	128	KLEINE NEU-, UM- UND ERWEITERUNGSBAUTEN	---	---	A		---
					B		36,0
					C		68,0
710 00-7	128	HOCHBAUMASSNAHMEN (SIEHE ANLAGE S) VGL. 356 01.	300,0	1.300,0	A		
		VERPFLICHTUNGSERMÄCHT. 1987 TSD. DM					1.000,0
		VERPFLICHTUNGSERMÄCHT. 1988 TSD. DM					2.000,0
		FÄLLIG FRÜHESTENS IM NÄCHSTEN HAUSHALTSJAHR.					
		SONSTIGE AUSGABEN FÜR INVESTITIONEN UND INVESTITIONSFÖRDERUNGSMASSNAHMEN					
812 01-3	128	ERWERB VON GERÄTEN, AUSSTATTUNGS- UND AUSRÜSTUNGS- GEGENSTÄNDEN	15,0	15,0	A		15,0
					C		12,3
		TITELGRUPPEN					
		74 WALDARBEITSSCHULEN TITEL DER TG - OHNE 519 74 - GEGENSEITIG DECKUNGSFÄHIG.					
426 74-3	128	LÖHNE DER ARBEITER	1.050,0	1.100,0	A		1.030,0
					B		951,7
					C		942,5
518 74-2	128	MIETEN UND PACHTEN FÜR GRUNDSTÜCKE, GEBÄUDE, RÄUME SOWIE MASCHINEN UND GERÄTE	---	---	A		---
519 74-1	128	UNTERHALTUNG DER GRUNDSTÜCKE UND BAULICHEN ANLAGEN VGL. VERMERK ZU 09 02/519 01.	---	---	A		60,0
					B		164,3
					C		69,5
527 74-1	128	REISEKOSTENVERGÜTUNGEN	27,0	27,0	A		27,0
					B		24,8
					C		19,7
542 74-2	128	SACHAUFWAND FÜR LEHRBETRIEB	220,0	220,0	A		240,0
					B		191,6
					C		254,9
543 74-1	128	UNTERNEHMERLEISTUNGEN FÜR LEHRBETRIEB	15,0	15,0	A		20,0
					B		9,2
					C		9,6
547 74-7	128	SONSTIGE SÄCHLICHE VERWALTUNGS-AUSGABEN	220,0	220,0	A		190,0
					B		210,2
					C		140,4
701 74-9	128	KLEINE NEU-, UM- UND ERWEITERUNGSBAUTEN	---	80,0	A		20,0
811 74-6	128	ERWERB VON BETRIEBSFAHRZEUGEN	---	---	A		35,0

Erläuterungen

	1987	1988
	Tsd DM	Tsd DM
Zu 09 07/546 49		
1. Unfallrenten und Entschädigungen usw. an Dritte	-	-
2. Bekanntmachungen in Tageszeitungen und sonstigen Bekanntmachungsblättern	0,9	0,9
3. Verlustentschädigungen	-	-
4. Auslagen für Vorstellungsreisen	-	-
5. Sonstige vermischte Ausgaben	0,1	0,1
Zusammen	1,0	1,0

Zu 09 07/812 01

Der Ansatz ist vorgesehen für die Neuausstattung eines Lehrsaales und die Ersatzbeschaffung eines Offsetdruckers.

Zu 09 07/426 74

Löhne der Lehrmeister sowie des Haus-, Küchen- und Hilfspersonals an den Waldarbeitsschulen, und zwar Grund- und Stücklöhne, Lohnzulagen und Sonderlöhne, tarifliche Sozialleistungen, Lohnfortgewährungen aller Art, Landesanteile zur Sozialversicherung und Zusatzversorgung (einschl. Umlage).

	Tsd DM
Zu 09 07/527 74	
1. Reisekostenvergütungen	6,0
2. Wegstreckenentschädigung für anerkannte Kraftfahrzeuge	21,0
Zusammen	27,0

Bestand an anerkannten Personenkraftwagen: 10 (10)

Zu 09 07/542 74

Kosten der Unterkunft und Verpflegung der Lehrgangsteilnehmer, Sachaufwendungen für den Lehrbetrieb, Geräte und Maschinen bis zu 10,0 Tsd DM im Einzelfall.

Zu 09 07/547 74

Geschäftsbedarf, Bücher und Zeitschriften, Post- und Fernmeldegebühren, Geräte, Ausstattungs- und Ausrüstungsgegenstände für Verwaltungszwecke, Bewirtschaftung der Grundstücke, Gebäude und Räume einschließlich Heizung und Beleuchtung, vermischte Verwaltungsausgaben.

1987 gegenüber 1986:

30,0 Tsd DM mehr: infolge der steigenden Ausgaben für Dienstleistungen.

Zu 09 07/701 74

Für 5 Garagen für Kleintransporter an der Waldarbeitsschule Laubau.

09 07 FORSTLICHE SCHULEN

TITEL	FKZ	ZWECKBESTIMMUNG	1987	1988	A Soll 1986 B Ist 1985 C Ist 1984	TSD. DM	TSD. DM	TSD. DM
1	2	3	4	5	6			8
812 74-5	128	ANSCHAFFUNG VON GERÄTEN UND MASCHINEN	---	---	A			30,0
					C			30,0
		SUMME DER TITELGRUPPE	1.532,0	1.662,0	A			1.652,0
					B			1.551,8
					C			1.466,6
		GESAMTAUSGABEN	4.094,0	5.291,0	A			3.928,0
					B			3.768,6
					C			3.665,3
		ABSCHLUSS						
		VERWALTUNGSEINNAHMEN U. DGL.	190,0	190,0	A			160,0
					B			165,8
					C			149,4
		ZUWEISUNGEN UND ZUSCHÜSSE FÜR INVESTITIONEN, BESONDERE FINANZIERUNGSEINNAHMEN	300,0	1.300,0	A			
		GESAMTEINNAHMEN	490,0	1.490,0	A			160,0
					B			165,8
					C			149,4
		PERSONALAUSGABEN	3.154,0	3.271,0	A			3.143,0
					B			2.973,3
					C			2.916,3
		SÄCHLICHE VERWALTUNGS-AUSGABEN	625,0	625,0	A			685,0
					B			759,3
					C			638,7
		BAUMASSNAHMEN	300,0	1.380,0	A			20,0
					B			36,0
					C			68,0
		SONSTIGE SACHINVESTITIONEN	15,0	15,0	A			80,0
					C			42,3
		GESAMTAUSGABEN	4.094,0	5.291,0	A			3.928,0
					B			3.768,6
					C			3.665,3
		ZUSCHUSS	3.604,0	3.801,0	A			3.768,0
					B			3.602,8
					C			3.515,9

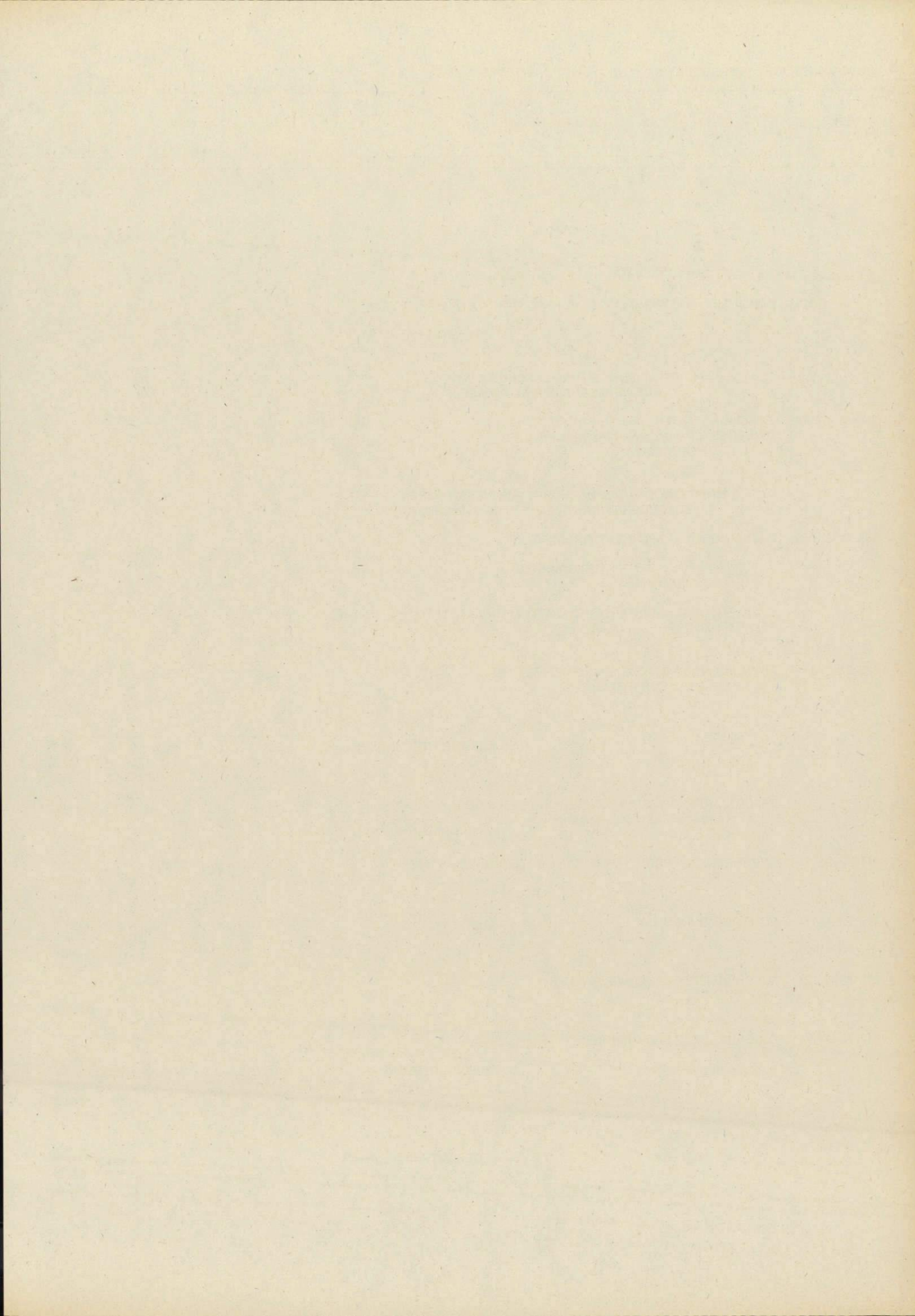

09 08 FORSTLICHES VERSUCHSWESEN UND FORSTLICHE FORSCHUNG

TITEL	FKZ	ZWECKBESTIMMUNG	1987	1988	A Soll 1986	B Ist 1985	C Ist 1984
1	2	3	TSD. DM	TSD. DM	TSD. DM		
			4	5	6		
EINNAHMEN							
VERWALTUNGSEINNAHMEN U. DGL.							
124 01-4	174	EINNAHMEN AUS VERMIETUNG, VERPACHTUNG UND NUTZUNG	16,0	16,0	A	16,0	
					B	13,6	
					C	18,3	
ZUWEISUNGEN UND ZUSCHÜSSE MIT AUSNAHME FÜR INVESTITIONEN							
256 01-4	174	ZUWEISUNGEN DER BUNDESANSTALT FÜR ARBEIT (ARBEITSBESCHAFFUNGSMASSNAHMEN) <i>VGL. VERMERK ZU 425 12.</i>	---	---	A	---	
ZUWEISUNGEN UND ZUSCHÜSSE FÜR INVESTITIONEN, BESONDERE FINANZIERUNGSEINNAHMEN							
356 01-3	950	ENTNAHMEN AUS DEM FORSTGRUNDSTOCK	---	---	A	---	
TITELGRUPPEN							
71 BAYER. LANDESANSTALT FÜR FORSTLICHE SAAT- UND PFLANZENZUCHT							
125 71-8	812	EINNAHMEN AUS DEN SAMENKLENGEN UND PFLANZGÄRTEN <i>VGL. VERMERK ZU TG 71 (AUSGABEN).</i>	300,0	300,0	A	180,0	
					B	430,3	
					C	366,8	
SUMME DER TITELGRUPPE			300,0	300,0	A	180,0	
					B	430,3	
					C	366,8	
73 FORSCHUNG, VERSUCHSWESEN UND BESONDERE AUFGABEN <i>VGL. VERMERK ZU TG 73 (AUSGABEN).</i>							
111 73-2	174	GEBÜHREN, BEITRÄGE, TARIFLICHE UND GEBÜHRENARTIGE ENTGELTE	100,0	100,0	A	50,0	
					B	112,6	
					C	96,3	
119 73-4	174	SONSTIGE EINNAHMEN	1,0	1,0	A	1,0	
					B	8,2	
					C	1,1	
282 73-5	174	ZUSCHÜSSE FÜR LAUFENDE ZWECKE	---	---	A	---	
					B	20,0	
					C	45,0	
342 73-3	174	ZUSCHÜSSE FÜR INVESTITIONEN	---	---	A	---	
SUMME DER TITELGRUPPE			101,0	101,0	A	51,0	
					B	140,8	
					C	142,4	
GESAMTEINNAHMEN			417,0	417,0	A	247,0	
					B	584,7	
					C	527,5	

Erläuterungen

Vorbemerkung zu Kapitel 09 08

1. Bayerische Forstliche Versuchs- und Forschungsanstalt:

- Durchführung praxisbezogener Versuchs- und Forschungsaufgaben auf dem Gebiet der Forst- und Holzwirtschaft und der Landschaftspflege,
- Betreuung langfristiger Versuche der Bayerischen Staatsforstverwaltung,
- Prüfung des forstlichen Saatgutes, der Forstschutzmittel und Geräte,
- Prognose von Waldkrankheiten,
- Umsetzung von Forschungsergebnissen in anwendungsreife forstliche Verfahren und Mitwirkung bei deren Einführung, Mitwirkung bei der forsttechnischen Fortbildung des Personals der Staatsforstverwaltung.

Die Forstliche Versuchs- und Forschungsanstalt ist gegliedert in die Sachgebiete Standort und Landespflege

(Boden, Klima, Vegetation, Waldernährung, Düngung, Rekultivierung, Landschaftsgestaltung, Landschaftstechnik und Waldfunktionen)

Produktion und Planung

(Waldbau, Waldwachstum, Biometrie, Jagd- und Wildfragen, EDV)

Hydrologie

(Niederschlagsmessungen, Depositionen, Sickerwasser- und Grundwasseruntersuchungen, Wasserabfluß)

Forstbetrieb und Forstpolitik

(Forstnutzung, Waldarbeit, Verfahrenstechnik, Walderschließung, Holzforschung, Waldbewertung, Holzmarkt, Forstverwaltung, Forstgeschichte, Statistik)

Waldschutz und Saatgutprüfung

(tierische Schädlinge, Vogel- und Ameisenschutz, Forstschutzmittel, schädliche Pflanzen, abiotische Schadeinflüsse, Immissionsforschung).

Angeschlossen sind (Stand 1986)

5 Arbeitsgruppen,

51 Projektgruppen

gemeinsam mit Personal der Universität München.

2. Bayerische Landesanstalt für forstliche Saat- und Pflanzenzucht in Teisendorf:

- Koordinierung und Registrierung der Anerkennung nach dem Gesetz über forstliches Saat- und Pflanzengut vom 26. Juli 1979 (BGBI I S. 1242),
- genetische Überprüfung und Entzerrung der Anerkennungen und Sonderherkünfte durch Nachkommenschaftsprüfungen im überwiegenden Interesse privater Forstsamenbetriebe,
- teilweise Versorgung des Staatsforstbetriebes mit einwandfreiem forstlichen Saatgut,
- Rationalisierung und Koordinierung der Pflanzenzucht im Staatsforstbetrieb unter Berücksichtigung des Beschlusses des Bayerischen Landtags vom 25. Juli 1979 (Drs. Nr. 9/2228),
- Anlage und Auswertung der im Rahmen der forstlichen Saat- und Pflanzenzucht sowie der Bestandsgründung erforderlichen Versuche, deren Ergebnisse auch den privaten Forstpflanzenzuchtbetrieben zur Verfügung gestellt werden.

	1987	1988	Zu 09 08/111 73
Zu 09 08/124 01	Tsd DM	Tsd DM	1987 gegenüber 1986:
1. Einnahmen aus Dienst- und Werkdienstwohnungen (einschl. der Kostenbeiträge für Beleuchtung, Feuerung, Heizung, Wasser u. dgl.)	8,0	8,0	50,0 Tsd DM mehr: Angleichung an die Isteinnahmen.
2. Einnahmen aus Vermietung, Verpachtung und Nutzung von Grundstücken, Gebäuden, Wohnungen u. dgl.	8,0	8,0	
Zusammen	16,0	16,0	

Zu 09 08/125 71	Tsd DM
1. Erlöse aus dem Verkauf unbrauchbar oder entbehrlich gewordener Geräte, Ausstattungsgegenstände, Drucksachen, Akten, von Altstoffen und dergleichen	-
2. Einnahmen aus dem Verkauf von Samen und Pflanzen	286,0
3. Einnahmen aus dem Verkauf geklengter Zapfen, von Kompost usw.	1,0
4. Gebühren für Lohnklengen	3,0
5. Sonstige Einnahmen	10,0
Zusammen	300,0

1987 gegenüber 1986:

120,0 Tsd DM mehr: Angleichung an die Isteinnahmen.

09 08 FORSTLICHES VERSUCHSWESEN UND FORSTLICHE FORSCHUNG

TITEL	FKZ	ZWECKBESTIMMUNG	1987	1988	A Soll 1986	B Ist 1985	C Ist 1984
1	2	3	TSD. DM	TSD. DM	TSD. DM		
			4	5	6		
AUSGABEN							
PERSONALAUSGABEN							
422 01-3	174	BEZÜGE DER PLANMÄSSIGEN BEAMTEN	1.663,0	1.720,0	A	1.056,0	
					B	1.201,8	
					C	1.160,6	
422 11-1	174	BEZÜGE DER BEAMTEN ZUR ANSTELLUNG UND DER RICHTER AUF PROBE	119,0	123,0	A	124,0	
					B	111,7	
					C	91,1	
422 31-7	174	BEZÜGE DER ABGEORDNETEN BEAMTEN (RICHTER)	342,0	354,0	A	265,0	
					B	321,8	
					C	262,3	
425 01-0	174	VERGÜTUNGEN DER ANGESTELLTEN	1.547,0	1.599,0	A	927,0	
					B	930,9	
					C	881,4	
425 12-7	174	VERGÜTUNGEN FÜR SONSTIGE HILFSLEISTUNGEN DURCH ANGESTELLTE (ARBEITSBESCHAFFUNGSMASSNAHMEN) <i>DIE AUSGABEBEFUGNIS BEMISST SICH NACH DER ISTEINNAHME BEI 256 01. DIE MITTEL SIND ÜBERTRAGBAR.</i>	---	---	A	---	
426 01-9	174	LÖHNE DER ARBEITER	216,0	224,0	A	230,0	
					B	202,7	
					C	219,7	
428 01-7	174	AUSGABEN ZUR DURCHFÜHRUNG VON FORSCHUNGSAUFGABEN DES STAATSMINISTERIUMS FÜR LANDESENTWICKLUNG UND UMWELTFRAGEN <i>GEGENSEITIG DECKUNGSFÄHIG MIT 547 73. DIE MITTEL SIND ÜBERTRAGBAR.</i>	---	---	A	---	
451 01-7	174	ZUSCHÜSSE ZUR GEMEINSCHAFTSVERPFLEGGUNG	10,0	10,0	A	10,0	
					B	8,9	
					C	8,5	
453 01-5	174	TRENNUNGSGELD UND UMZUGSKOSTENVERGÜTUNGEN <i>VGL. VERMERK ZU 09 02/453 01.</i>	---	---	A	---	
					B	7,8	
					C	18,2	
SÄCHLICHE VERWALTUNGS-AUSGABEN							
519 01-7	174	UNTERHALTUNG DER GRUNDSTÜCKE UND BAULICHEN ANLAGEN <i>VGL. VERMERK ZU 09 02/519 01.</i>	---	---	A	---	
					B	66,0	
					C	238,0	
BAUMASSNAHMEN							
701 01-5	174	KLEINE NEU-, UM- UND ERWEITERUNGSBAUTEN	180,0	20,0	A	500,0	
					B	77,3	
					C	350,0	
SONSTIGE AUSGABEN FÜR INVESTITIONEN UND INVESTITIONSFÖRDERUNGSMASSNAHMEN							
811 01-2	174	ERWERB VON DIENSTFAHRZEUGEN	30,0	---	A	24,0	
					B	20,9	
					C	19,1	

Erläuterungen

Zu 09 08/422 01

Bezüge einschl. Zulagen und Zuwendungen.

	1987	1988
	Tsd DM	Tsd DM
Davon		
Aufwandsentschädigungen	-	-
Dienstkleidungszuschüsse	5,5	5,5

Zu 09 08/422 11

Bezüge einschl. Zulagen und Zuwendungen.

Zu 09 08/422 31

Bezüge einschl. Zulagen und Zuwendungen.

Zu 09 08/425 01

Vergütungen einschl. Zulagen und Zuwendungen sowie Landesanteile zur Sozialversicherung und Zusatzversorgung (einschl. Umlage).

Zu 09 08/426 01

Löhne einschl. Zulagen und Zuwendungen sowie Landesanteile zur Sozialversicherung und Zusatzversorgung (einschl. Umlage).

Zu 09 08/701 01

Neubau eines Glashauses als Ersatz für alte Glashäuser im Forstlichen Versuchsgarten Grafrath für Forschungszwecke u.a. im Zusammenhang mit neuartigen Waldschäden.

Zu 09 08/811 01

Tsd DM

1987

1. Erstbeschaffung -

2. Ersatzbeschaffung

Zu ersetzen:

1 Pkw (Kombi), 3türlich, Baujahr 1981, Fahrleistung
am 1.1.1986 160 000 km.

Als Ersatzbeschaffung vorgesehen:

1 Pkw (Kombi), 70 kW 30,0

09 08 FORSTLICHES VERSUCHSWESEN UND FORSTLICHE FORSCHUNG

TITEL	FKZ	ZWECKBESTIMMUNG	1987	1988	A Soll 1986	B Ist 1985	C Ist 1984
1	2	3	TSD. DM	TSD. DM	TSD. DM		
			4	5	6		
TITELGRUPPEN							
71 BAYER. LANDESANSTALT FÜR FORSTLICHE SAAT- UND PFLANZENZUCHT <i>TITEL DER TG - OHNE 519 71 - GEGENSEITIG DECKUNGSFÄHIG UND ÜBERTRAGBAR. DIE AUSGABEBEFUGNIS ERHÖHT SICH UM DIE MEHREINNAHME BEI 125 71.</i>							
425	71-5	812	VERGÜTUNGEN FÜR SONSTIGE HILFSLEISTUNGEN DURCH ANGESTELLTE	2,0	2,0	A	
426	71-4	812	LÖHNE DER ARBEITER	730,0	755,0	A	580,0
						B	640,6
						C	594,6
518	71-3	812	MIETEN UND PACHTEN FÜR GRUNDSTÜCKE, GEBÄUDE UND RÄUME	---	---	A	---
519	71-2	812	UNTERHALTUNG DER GRUNDSTÜCKE UND BAULICHEN ANLAGEN <i>VGL. VERMERK ZU 09 02/519 01.</i>	---	---	A	15,0
						B	42,4
						C	150,4
527	71-2	812	REISEKOSTENVERGÜTUNGEN	40,0	40,0	A	30,0
						B	36,1
						C	41,7
542	71-3	812	SACHAUFWAND FÜR KLENGBETRIEB, ZAPFENGWINNUNG UND PFLANZENZUCHT	230,0	230,0	A	230,0
						B	207,3
						C	208,3
543	71-2	812	UNTERNEHMERLEISTUNGEN FÜR KLENGBETRIEB, ZAPFENGWINNUNG UND PFLANZENZUCHT	100,0	100,0	A	110,0
						B	97,7
						C	109,5
547	71-8	812	SONSTIGE SÄCHLICHE VERWALTUNGS-AUSGABEN	80,0	80,0	A	78,0
						B	72,7
						C	79,4
701	71-0	812	KLEINE NEU-, UM- UND ERWEITERUNGSBAUTEN	150,0	---	A	---
						B	12,2
790	71-2	812	SONSTIGE BAUMASSNAHMEN	87,0	50,0	A	---
						B	110,5
						C	93,6
811	71-7	812	ERWERB VON BETRIEBSFAHRZEUGEN	---	---	A	---
						B	55,4
812	71-6	812	ANSCHAFFUNG VON GERÄTEN UND MASCHINEN	30,0	160,0	A	20,0
						B	41,1
SUMME DER TITELGRUPPE			1.449,0	1.417,0	A	1.063,0	
					B	1.316,0	
					C	1.277,5	
73 FORSCHUNG, VERSUCHSWESEN UND BESONDERE AUFGABEN <i>TITEL DER TG GEGENSEITIG DECKUNGSFÄHIG UND ÜBERTRAGBAR. DIE AUSGABEBEFUGNIS ERHÖHT SICH UM DIE MEHREINNAHMEN BEI TG 73 (EINNAHMEN).</i>							
425	73-3	174	VERGÜTUNGEN FÜR SONSTIGE HILFSLEISTUNGEN DURCH ANGESTELLTE	40,0	40,0	A	40,0
						B	76,0
						C	93,3

Erläuterungen

Zu 09 08/425 71

Vergütungen einschl. Zulagen und Zuwendungen sowie Landesanteile zur Sozialversicherung und Zusatzversorgung (einschl. Umlage).

1987 gegenüber 1986:

2,0 Tsd DM mehr: Übertragung von 09 05/425 11.

	1987	1988
	Tsd DM	Tsd DM
Zu 09 08/426 71		
1. Zapfen- und Samenbeschaffung	65,0	70,0
2. Eigentlicher Pflanzenzucht- und Klengbetrieb.....	575,0	595,0
3. Sonstiges	90,0	90,0
Zusammen	730,0	755,0

1987 gegenüber 1986:

150,0 Tsd DM mehr: infolge Lohnerhöhung und für eine zusätzliche Arbeitskraft zur Bewältigung der Aufgaben im Zusammenhang mit dem Schutzwaldsanierungsprogramm im Hochgebirge und dem Waldverjüngungsprogramm im Fichtelgebirge.

	1987	1988
	Tsd DM	Tsd DM
Zu 09 08/518 71 (bis 547 71)		
1. Beschaffung des Sachbedarfs (Geräte, Maschinen usw.) für Klengbetrieb, Zapfengewinnung und Pflanzenzucht	330,0	330,0
2. Ausgaben für Büroeinrichtungsgegenstände und -maschinen, Fernsprecheinrichtungen, Hausbewirtschaftung ..	80,0	80,0
3. Reisekosten	40,0	40,0
4. Sonstige Aufwendungen	-	-
Zusammen	450,0	450,0

Zu 09 08/701 71

Baumaßnahmen zur Einrichtung eines Labors für Untersuchungen zur Herkunfts-Identifizierung bei forstlichem Saatgut.

Zu 09 08/790 71

Erweiterung der Container-Stellfläche und Instandsetzung des Klenggebäudes, Verlegen einer Stromleitung.

Zu 09 08/812 71

Der Ansatz ist vorgesehen

1987

für den Ankauf einer Vertopfungsmaschine für Kleinballenpflanzen im Zusammenhang mit dem Schutzwaldsanierungsprogramm im Hochgebirge.

1988

Beschaffungen zur Erweiterung der Kleinballenzucht (Topf-Kleinbehälter, Abstellvorrichtungen, Kühlbox) für das Schutzwaldsanierungsprogramm und das Waldverjüngungsprogramm im Fichtelgebirge sowie Schaffung von Lagerkapazitäten für schwerfruchtige Waldsamen.

09 08 FORSTLICHES VERSUCHSWESEN UND FORSTLICHE FORSCHUNG

TITEL	FKZ	ZWECKBESTIMMUNG	1987	1988	A Soll 1986	
			TSD. DM	TSD. DM	B Ist 1985	C Ist 1984
1	2	3	4	5	TSD. DM	
					6	
517 73-2	174	BEWIRTSCHAFTUNG DER GRUNDSTÜCKE, GEBÄUDE UND RÄUME	170,0	170,0	A	300,0
					B	167,1
					C	292,3
547 73-6	174	SONSTIGE SÄCHLICHE VERWALTUNGS-AUSGABEN VGL. VERMERK ZU 428 01.	440,0	440,0	A	320,0
					B	521,9
					C	287,2
812 73-4	174	ERWERB VON GERÄTEN, AUSSTATTUNGS- UND AUSTRÜSTUNGS- GEGENSTÄNDEN	50,0	50,0	A	50,0
					B	22,5
					C	49,5
		SUMME DER TITELGRUPPE	700,0	700,0	A	710,0
					B	787,5
					C	722,3
		GESAMTAUSGABEN	6.256,0	6.167,0	A	4.909,0
					B	5.053,3
					C	5.248,7
		ABSCHLUSS				
		VERWALTUNGSEINNAHMEN U. DGL.	417,0	417,0	A	247,0
					B	564,7
					C	482,5
		ZUWEISUNGEN UND ZUSCHÜSSE MIT AUSNAHME FÜR INVESTITIONEN	-	-	A	
					B	20,0
					C	45,0
		GESAMTEINNAHMEN	417,0	417,0	A	247,0
					B	584,7
					C	527,5
		PERSONALAUSGABEN	4.669,0	4.827,0	A	3.232,0
					B	3.502,2
					C	3.329,7
		SÄCHLICHE VERWALTUNGS-AUSGABEN	1.060,0	1.060,0	A	1.083,0
					B	1.211,2
					C	1.406,8
		BAUMASSNAHMEN	417,0	70,0	A	500,0
					B	200,0
					C	443,6
		SONSTIGE SACHINVESTITIONEN	110,0	210,0	A	94,0
					B	139,9
					C	68,6
		GESAMTAUSGABEN	6.256,0	6.167,0	A	4.909,0
					B	5.053,3
					C	5.248,7
		ZUSCHUSS	5.839,0	5.750,0	A	4.662,0
					B	4.468,6
					C	4.721,2

Erläuterungen

Zu 09 08/517 73

1987 gegenüber 1986:
130,0 Tsd DM weniger: infolge der Gebäudeüberweisung an die Ludwig-Maximilians-Universität München.

Zu 09 08/547 73

1987 gegenüber 1986:
120,0 Tsd DM mehr: zum Aufbau des Sachgebietes "Hydrologie" und zur Anlage von Dauerbeobachtungsflächen für die Entnahme von Bodenproben.

Zu 09 08/812 73

Die Mittel werden benötigt zur Beschaffung von Geräten usw. für Versuchs- und Forschungsarbeiten.

09 09 NATIONALPARK BAYER. WALD

TITEL	FKZ	ZWECKBESTIMMUNG	1987	1988	A Soll 1986	B Ist 1985	C Ist 1984
1	2	3	TSD. DM	TSD. DM	TSD. DM		
			4	5	6		
EINNAHMEN							
VERWALTUNGSEINNAHMEN U. DGL.							
111 01-7	185	GEBÜHREN, BEITRÄGE, TARIFLICHE UND GEBÜHRENARTIGE ENTGELTE	0,5	0,5	A		0,5
112 01-6	185	GELDSTRAFEN, GELDBUSSEN, VERWARNUNGSGELDER	1,0	1,0	A		1,0
					B		0,2
					C		0,3
113 01-5	185	ERLÖSE AUS DEM VERKAUF VON GEGENSTÄNDEN	1,0	1,0	A		10,0
					B		1,2
					C		5,7
119 01-9	185	EINNAHMEN AUS VERÖFFENTLICHUNGEN	15,0	15,0	A		15,0
					B		15,6
					C		14,6
119 49-3	185	VERMISCHTE EINNAHMEN	3,0	3,0	A		5,0
					B		2,8
					C		2,8
124 01-2	185	EINNAHMEN AUS VERMIETUNG, VERPACHTUNG UND NUTZUNG	120,0	120,0	A		110,0
					B		114,8
					C		111,9
124 12-9	185	EINNAHMEN AUS VERMIETUNG, VERPACHTUNG UND NUTZUNG VON FORSTGRUNDSTÜCKEN	190,0	190,0	A		100,0
					B		143,3
					C		99,4
124 13-8	185	EINNAHMEN AUS VERPACHTUNG VON JAGDEN UND FISCHGEWÄSSERN	0,5	0,5	A		0,5
					B		0,3
					C		0,3
125 01-1	185	EINNAHMEN AUS DER VERWERTUNG VON HOLZ AN DIE BEAMTEN, ANGESTELLTEN UND ARBEITER DER FORSTVERWALTUNG, DEREN ARBEITSZEIT MINDESTENS DIE HÄLFTE DER REGELMÄSSIGEN ARBEITSZEIT BETRÄGT, DARF WIDERRUFLICH DAS FÜR DEN EIGENEN VERBRAUCH BESTIMMTE BRENN- UND NUTZHOLZ ZU 80 % DES ORTSÜBLICHEN KLEINVERKAUFSPREISES ABGEGEBEN WERDEN. SATZ 1 GILT AUCH FÜR RUHEGEHALTSEMPFÄNGER UND RENTNER, SOWEIT SIE BIS ZUM EINTRITT IN DEN RUHESTAND UND DERGLEICHEN BEI DER STAATSFORSTVERWALTUNG BESCHÄFTIGT WAREN. DAS NÄHERE IST DURCH VERWALTUNGSVORSCHRIFT GEREGLT. BEITRÄGE AUF GRUND DES ABSATZFONDSGESETZES SOWIE VERWALTUNGSKOSTENERSTATTUNGEN KÖNNEN VON DEN EINNAHMEN ABGESETZT WERDEN.	2.750,0	2.750,0	A		3.000,0
					B		2.489,3
					C		2.985,4
125 02-0	185	EINNAHMEN AUS NEBENNUTZUNGEN (OHNE MIET- UND PACHTEINNAHMEN)	5,0	5,0	A		5,0
					B		4,7
					C		5,0
125 10-0	185	EINNAHMEN AUS DER JAGD (SELBSTVERWALTUNG) AN DIE BEAMTEN, ANGESTELLTEN UND ARBEITER DER FORSTVERWALTUNG, DEREN ARBEITSZEIT MINDESTENS DIE HÄLFTE DER REGELMÄSSIGEN ARBEITSZEIT BETRÄGT, DARF WIDERRUFLICH DAS FÜR DEN EIGENEN VERBRAUCH BESTIMMTE WILD UND WILDBRET ZU 80 % DES ORTSÜBLICHEN KLEINVERKAUFSPREISES ABGEGEBEN WERDEN. SATZ 1 GILT AUCH FÜR RUHEGEHALTSEMPFÄNGER UND RENTNER, SOWEIT SIE BIS ZUM EINTRITT IN DEN RUHESTAND UND DERGLEICHEN BEI DER STAATSFORSTVERWALTUNG BESCHÄFTIGT WAREN. DAS NÄHERE IST DURCH VERWALTUNGSVORSCHRIFT GEREGLT.	40,0	40,0	A		50,0
					B		35,0
					C		22,0
125 19-1	185	VERMISCHTE BETRIEBSEINNAHMEN	120,0	120,0	A		110,0
					B		118,8
					C		95,2

Erläuterungen

Vorbemerkung zu Kapitel 09 09

Aufgaben der Nationalparkverwaltung Bayerischer Wald:

Planung, Betrieb, Unterhalt und Verwaltung der Einrichtungen des Nationalparks,
Pflege, Erhaltung und Schutz des Staatswaldes im Bereich des Nationalparks,
Schutz und Pflege der Pflanzenwelt und der freilebenden Tierwelt einschl. Wildstandsregulierung,
Mitwirkung bei der wissenschaftlichen Forschung sowie bei der Jugend- und Erwachsenenbildung,
Aufgaben der Unteren Forstbehörden.

Im Kapitel 09 09 sind die Einnahmen und Ausgaben des Nationalparks Bayerischer Wald einschl. des Pflegebetriebs im Nationalparkbereich zusammengefaßt.

	1987	1988
	Tsd DM	Tsd DM
Zu 09 09/124 01		
1. Einnahmen aus Dienst- und Werkdienstwohnungen (einschl. der Kostenbeiträge für Beleuchtung, Feuerung, Heizung, Wasser u. dgl.)	52,0	52,0
2. Einnahmen aus Vermietung, Verpachtung und Nutzung von Grundstücken, Gebäuden, Wohnungen u. dgl.	48,0	48,0
3. Einnahmen aus der Benutzung verwaltungseigener Geräte, Fahrzeuge usw.	—	—
4. Sonstige Einnahmen	20,0	20,0
Zusammen	120,0	120,0

Zu 09 09/124 12

1987 gegenüber 1986:

90,0 Tsd DM mehr: Angleichung an die voraussichtlichen Ist-einnahmen insbesondere für Parkplatzgebühren.

Zu 09 09/125 01

Der Waldpflegesatz im Nationalpark Bayerischer Wald beträgt unter Berücksichtigung der Zielsetzung des Nationalparks und mit Schwerpunkt in der Pflegenutzung 28 000 fm. Die Einnahme aus der Holzverwertung wird nach der derzeit vorhersehbaren Holzmarktlage für 1987 und 1988 auf je 2 750,0 Tsd DM veranschlagt.

1987 gegenüber 1986:

250,0 Tsd DM weniger: nach der voraussichtlichen Holzmarktlage.

Zu 09 09/125 02

Einnahmen aus dem Verkauf von Nebennutzungen (z.B. Zier- und Weihnachtsbäume).

09 09 NATIONALPARK BAYER. WALD

TITEL	FKZ	ZWECKBESTIMMUNG	1987	1988	A Soll 1986 B Ist 1985 C Ist 1984	TSD. DM
1	2	3	4	5		6
132 01-2	185	ERLÖSE AUS DER VERÄUSSERUNG VON BEWEGLICHEN SACHEN	---	---	A C	--- 41,0
ZUWEISUNGEN UND ZUSCHÜSSE MIT AUSNAHME FÜR INVESTITIONEN						
251 01-7	185	ZUWEISUNGEN VOM BUND FÜR SOZIALAUFGABEN <i>DIE EINGEHENDEN BETRÄGE DÜRFEN DEN AUSGABEMITTELN BEI 426 30, 519 14, 542 11 UND 542 12 ZUGEFÜHRT WERDEN.</i>	---	---	A	---
256 01-2	185	ZUWEISUNGEN DER BUNDESANSTALT FÜR ARBEIT (ARBEITSBESCHAFFUNGSMASSNAHMEN) <i>VGL. VERMERK ZU 425 12.</i>	---	---	A	---
256 02-1	185	ZUWEISUNGEN DER BUNDESANSTALT FÜR ARBEIT (ARBEITSBESCHAFFUNGSMASSNAHMEN WALDARBEITER) <i>VGL. VERMERK ZU 426 31.</i>	---	---	A	---
282 02-9	185	ZUSCHÜSSE UND SPENDEN ZU FORSTBETRIEBSMASSNAHMEN UND ZUR FÖRDERUNG DER WOHLFAHRTSWIRKUNGEN <i>DIE EINGEHENDEN BETRÄGE DÜRFEN DEN AUSGABEMITTELN BEI 426 30, 519 14, 542 11 UND 542 12 ZUGEFÜHRT WERDEN.</i>	---	---	A	---
ZUWEISUNGEN UND ZUSCHÜSSE FÜR INVESTITIONEN, BESONDERE FINANZIERUNGSEINNAHMEN						
342 01-8	185	SONSTIGE ZUSCHÜSSE FÜR INVESTITIONEN ZUM FORST- BETRIEB UND ZUR FÖRDERUNG DER WOHLFAHRTSWIRKUNGEN <i>DIE EINGEHENDEN BETRÄGE DÜRFEN DEN AUSGABEMITTELN BEI 426 30, 790 02, 790 11 UND 812 01 ZUGEFÜHRT WERDEN.</i>	---	---	A	---
356 01-1	950	ENTNAHMEN AUS DEM FORSTGRUNDSTOCK	---	---	A	---
GESAMTEINNAHMEN			3.246,0	3.246,0	A B C	3.407,0 2.926,0 3.383,6
AUSGABEN						
PERSONALAUSGABEN						
422 01-1	185	BEZÜGE DER PLANMÄSSIGEN BEAMTEN	1.135,0	1.173,0	A B C	1.035,0 1.056,8 961,5
422 11-9	185	BEZÜGE DER BEAMTEN ZUR ANSTELLUNG UND DER RICHTER AUF PROBE	69,0	72,0	A B C	108,0 64,9 139,4
422 31-5	185	BEZÜGE DER ABGEORDNETEN BEAMTEN (RICHTER)	---	---	A B	--- 11,8
425 01-8	185	VERGÜTUNGEN DER ANGESTELLTEN	877,0	906,0	A B C	807,0 821,3 788,3
425 11-6	185	VERGÜTUNGEN FÜR SONSTIGE HILFSLEISTUNGEN DURCH ANGESTELLTE	6,0	67,0	A C	6,0 6,2
425 12-5	185	VERGÜTUNGEN FÜR SONSTIGE HILFSLEISTUNGEN DURCH ANGESTELLTE (ARBEITSBESCHAFFUNGSMASSNAHMEN) <i>DIE AUSGABEBEFUGNIS BEMISST SICH NACH DER ISTEINNAHME BEI 256 01. DIE MITTEL SIND ÜBERTRAGBAR.</i>	---	---	A	---
425 41-0	185	ÜBERSTUNDENVERGÜTUNGEN FÜR ANGESTELLTE <i>VGL. VERMERK ZU 09 02/425 41.</i>	---	---	A B C	--- 2,0 2,0

Erläuterungen

Zu 09 09/422 01

Bezüge einschl. Zulagen und Zuwendungen.

	1987	1988
	Tsd DM	Tsd DM
Davon		
Aufwandsentschädigungen	-	-
Dienstkleidungszuschüsse	6,0	6,0

Zu 09 09/422 31

Bezüge einschl. Zulagen und Zuwendungen.

Zu 09 09/425 01

Vergütungen einschl. Zulagen und Zuwendungen sowie Landesanteile zur Sozialversicherung und Zusatzversorgung (einschl. Umlage).

Zu 09 09/425 11

Vergütungen einschl. Zulagen und Zuwendungen sowie Landesanteile zur Sozialversicherung und Zusatzversorgung (einschl. Umlage).

1988 gegenüber 1987:

61,0 Tsd DM mehr: Hilfsleistungen zur Auswertung von Forschungsergebnissen.

09 09 NATIONALPARK BAYER. WALD

TITEL	FKZ	ZWECKBESTIMMUNG	1987	1988	A Soll 1986	B Ist 1985	C Ist 1984
1	2	3	TSD. DM	TSD. DM	TSD. DM		
			4	5	6		
426 01-7	185	LÖHNE DER ARBEITER	75,0	78,0	A	92,0	
					B	70,7	
					C	83,4	
426 30-2	185	LÖHNE DER ARBEITER GEGENSEITIG DECKUNGSFÄHIG MIT 518 22, 542 11 UND 542 12. VGL. VERMERKE ZU 251 01, 282 02 UND 342 01.	4.250,0	4.210,0	A	4.200,0	
					B	4.306,2	
					C	4.147,2	
426 31-1	185	LÖHNE DER ARBEITER (ARBEITSBESCHAFFUNGSMASSNAHMEN WALDARBEITER) DIE AUSGABEBEFUGNIS BEMISST SICH NACH DER ISTEINNAHME BEI 256 02. DIE MITTEL SIND ÜBERTRAGBAR.	---	---	A	---	
					B	2,9	
427 01-6	185	BESCHÄFTIGUNGSENTGELTE	53,0	55,0	A	50,0	
					B	49,4	
					C	50,3	
451 01-5	185	ZUSCHÜSSE ZUR GEMEINSCHAFTSVERPFLEGUNG	4,0	4,0	A	4,0	
					B	2,3	
					C	3,2	
453 01-3	185	TRENNUNGSGELD UND UMZUGSKOSTENVERGÜTUNGEN VGL. VERMERK ZU 09 02/453 01.	---	---	A	---	
					B	4,2	
					C	9,6	
SÄCHLICHE VERWALTUNGS-AUSGABEN							
511 01-3	185	GESCHÄFTSBEDARF	21,0	21,0	A	20,0	
					B	20,7	
					C	20,2	
512 01-2	185	BÜCHER UND ZEITSCHRIFTEN	13,0	13,0	A	13,0	
					B	11,2	
					C	9,6	
513 01-1	185	POST- UND FERNMELDEGEBÜHREN	55,0	55,0	A	48,0	
					B	49,7	
					C	46,9	
515 01-9	185	GERÄTE, AUSSTATTUNGS- UND AUSTRÜSTUNGSGEGENSTÄNDE FÜR VERWALTUNGSZWECKE	20,0	20,0	A	20,0	
					B	20,0	
					C	24,0	
517 01-7	185	BEWIRTSCHAFTUNG DER GRUNDSTÜCKE, GEBÄUDE UND RÄUME	80,0	80,0	A	80,0	
					B	77,1	
					C	72,0	
517 05-3	185	BEWIRTSCHAFTUNG DURCH HEIZUNG, BELEUCHTUNG UND ELEKTRISCHE KRAFT	122,0	122,0	A	120,0	
					B	115,4	
					C	120,4	
517 21-3	185	STEUERN UND ABGABEN FÜR FORST- UND LANDWIRTSCHAFT- LICHES VERMÖGEN	42,0	42,0	A	45,0	
					B	41,5	
					C	41,5	
518 22-1	185	MIETEN UND PACHTEN FÜR ZWECKE DES NATIONALPARKS EINSCHLIESSLICH FORSTBETRIEB VGL. VERMERK ZU 426 30.	5,0	5,0	A	5,0	
					B	9,3	
					C	6,2	
519 01-5	185	UNTERHALTUNG DER GRUNDSTÜCKE UND BAULICHEN ANLAGEN VGL. VERMERK ZU 09 02/519 01.	---	---	A	---	
					B	150,7	
					C	169,7	
519 13-1	185	UNTERHALTUNG VON BAU- UND NATURDENKMÄLERN	***	***	A	1,0	
519 14-0	185	UNTERHALTUNG DER BETRIEBSGEBÄUDE, BAU- UND NATURDENKMÄLER VGL. VERMERKE ZU 251 01 UND 282 02.	5,0	5,0	A	6,0	
					B	1,9	
					C	0,8	

Erläuterungen

Zu 09 09/426 01

Löhne einschl. Zulagen und Zuwendungen sowie Landesanteile zur Sozialversicherung und Zusatzversorgung (einschl. Umlage).

Zu 09 09/426 30

Zeit- und Stücklöhne, Lohnzulagen und Sonderlöhne, tarifliche Sozialleistungen, Lohnfortgewährungen aller Art, Landesanteile zur Sozialversicherung und Zusatzversorgung (einschl. Umlage).

Aufgliederung nach Ertrags- und Kostenstellenbereichen:

	Tit.426 30 1987 Tsd DM	Tit.426 30 1988 Tsd DM	Tit.518 22 1987 Tsd DM	Tit.518 22 1988 Tsd DM	Tit.542 11 1987 Tsd DM	Tit.542 11 1988 Tsd DM	Tit.542 12 1987 Tsd DM	Tit.542 12 1988 Tsd DM
10 Holznutzung	1 000,0	1 000,0	1,0	1,0	11,0	11,0	450,0	460,0
11 Nebennutzungen	5,0	5,0	-	-	-	-	-	-
20 Wegeneu-, -um- und -erweiterungsbauten	-	-	-	-	-	-	-	-
30 Bestandsgründung	10,0	10,0	-	-	-	-	-	-
31 Bestandspflege ohne Ertrag und Astung	50,0	55,0	-	-	2,0	2,0	1,0	1,0
32 Meliorationen	-	-	-	-	-	-	-	-
33 Waldschutz	160,0	160,0	-	-	7,0	7,0	2,0	2,0
34 Wegeinstandhaltung	170,0	170,0	1,0	1,0	5,0	5,0	6,0	6,0
35 Jagd und Fischerei	52,0	52,0	2,0	2,0	15,0	15,0	5,0	5,0
37 Gebäude	100,0	100,0	-	-	15,0	15,0	1,0	1,0
38 Verwaltung	10,0	10,0	-	-	20,0	20,0	10,0	10,0
39 Förderung der Wohlfahrts- wirkungen	2 600,0	2 543,0	1,0	1,0	335,0	345,0	190,0	190,0
50 Pflanzenzucht	-	-	-	-	-	-	-	-
51 Maschinen und Fuhrpark	30,0	35,0	-	-	70,0	70,0	5,0	5,0
61 Versuchswesen	-	-	-	-	-	-	-	-
65 Betriebsfremder Bereich	63,0	70,0	-	-	-	-	-	-
Zusammen	4 250,0	4 210,0	5,0	5,0	480,0	490,0	670,0	680,0

	1987 Tsd DM	1988 Tsd DM
Zu 09 09/513 01		
1. Postgebühren	14,0	14,0
2. Laufende Gebühren und Kosten für Fernmeldeanlagen	40,0	40,0
3. Einmalige Gebühren und Kosten für Fernmeldeanlagen	-	-
4. Sonstiges	1,0	1,0
Zusammen	55,0	55,0

	1987 Tsd DM	1988 Tsd DM
Zu 09 09/515 01		
1. Beschaffung von Geräten, Ausstat- tungs- und Ausrüstungsgegenstän- den	9,0	9,0
2. Beschaffung von Schreib-, Rechen-, Druck- und sonstigen Maschinen	2,0	2,0
3. Unterhaltung	9,0	9,0
Zusammen	20,0	20,0

	1987 Tsd DM	1988 Tsd DM
Zu 09 09/517 01 (und 517 05)		
1. Heizung	15,0	15,0
2. Beleuchtung und elektrische Kraft, Heizung durch Gas und Elektrizität ...	107,0	107,0
3. Reinigung, Müllabfuhr usw., Be- und Entwässerung	55,0	55,0
4. Steuern und Abgaben	2,0	2,0
5. Geräte	2,0	2,0
6. Sonstige Hausbewirtschaftungskosten	21,0	21,0
Zusammen	202,0	202,0

	Tsd DM
Zu 09 09/517 21	
1. Grundsteuern, soweit nicht bei Titel 517 01 zu bu- chen	42,0
2. Öffentlich-rechtliche Beiträge zu Bodenverbän- den usw.	-
Zusammen	42,0

Zu 09 09/518 22
Anmietung von waldarbeitereigenen Maschinen für Nationalparkmaßnahmen einschließlich Forstbetrieb, Anpachtung von Wiesen u.ä. (vgl. Aufgliederung nach Ertrags- und Kostenstellenbereichen bei Titel 426 30).

09 09 NATIONALPARK BAYER. WALD

TITEL	FKZ	ZWECKBESTIMMUNG	1987 TSD. DM	1988 TSD. DM	A Soll 1986 B Ist 1985 C Ist 1984 TSD. DM
1	2	3	4	5	6
523 01-9	185	BIBLIOTHEK DES INFORMATIONSZENTRUMS	5,0	5,0	A 5,0 B 3,1 C 3,5
527 01-5	185	REISEKOSTENVERGÜTUNGEN FÜR INLANDSDIENSTREISEN	75,0	75,0	A 72,0 B 73,2 C 69,4
527 11-3	185	REISEKOSTENVERGÜTUNGEN FÜR AUSLANDSDIENSTREISEN	5,0	5,0	A 5,0 C 0,5
531 11-7	185	FACHVERÖFFENTLICHUNGEN	75,0	75,0	A 75,0 B 69,8 C 65,0
542 11-4	185	SACHAUFWAND FÜR NATIONALPARKMASSNAHMEN EINSCHLIESSLICH FORSTBETRIEB SOWEIT NICHT INVESTITIONEN VGL. VERMERKE ZU 251 01, 282 02, 426 30 UND 790 11.	480,0	490,0	A 560,0 B 452,9 C 426,6
542 12-3	185	UNTERNEHMERLEISTUNGEN FÜR NATIONALPARKMASSNAHMEN EINSCHLIESSLICH FORSTBETRIEB SOWEIT NICHT INVESTITIONEN VGL. VERMERKE ZU 251 01, 282 02 UND 426 30.	670,0	680,0	A 620,0 B 688,4 C 744,3
546 49-6	185	VERMISCHTE VERWALTUNGS-AUSGABEN	5,0	5,0	A 5,0 B 2,8 C 3,8
BAUMASSNAHMEN					
701 01-3	185	KLEINE NEU-, UM- UND ERWEITERUNGSBAUTEN	---	---	A 30,0 C 5,1
710 00-3	185	HOCHBAUMASSNAHMEN FÜR DEN BEREICH DES NATIONALPARKS AUS ABLIEFERUNGEN DES FORSTGRUNDSTOCKS FINANZIERT (SIEHE ANLAGE S) VGL. 356 01.	---	---	A 52,9 C
790 02-4	185	SONSTIGE BAUMASSNAHMEN FÜR DEN FORSTBETRIEB VGL. VERMERK ZU 342 01.	---	---	A ---
790 11-3	185	SONSTIGE BAUMASSNAHMEN IM NATIONALPARKBEREICH VGL. VERMERK ZU 342 01. EINSEITIG DECKUNGSFÄHIG BIS ZU 70,0 TSD. DM ZU LASTEN 542 11.	80,0	80,0	A 70,0 B 169,9 C 154,8
SONSTIGE AUSGABEN FÜR INVESTITIONEN UND INVESTITIONSFÖRDERUNGSMASSNAHMEN					
811 11-8	185	ERWERB VON BETRIEBSFAHRZEUGEN	33,0	88,0	A 30,0 B 37,3 C 124,8
812 01-9	185	ERWERB VON GERÄTEN, AUSSTATTUNGS- UND AUSRÜSTUNGS- GEGENSTÄNDEN VGL. VERMERK ZU 342 01. VERPFLICHTUNGSERMÄCHT. 1987 TSD. DM 100,0 FÄLLIG FRÜHESTENS IM NÄCHSTEN HAUSHALTSJAHR.	130,0	130,0	A 200,0 B 249,9 C 357,7
893 03-9	185	ZUSCHÜSSE AN SONSTIGE FÜR DEM NATIONALPARK DIENENDE MASSNAHMEN	5,0	5,0	A 5,0
GESAMTAUSGABEN			8.395,0	8.566,0	A 8.337,0 B 8.637,3 C 8.710,8

Erläuterungen

Zu 09 09/523 01

Beschaffung von Fachbüchern und -zeitschriften für die Bücherei des Informationszentrums.

	1987	1988
	Tsd DM	Tsd DM
Zu 09 09/527 01		
1. Reisekostenvergütungen	11,0	11,0
2. Wegstreckenentschädigung für anerkannte Kraftfahrzeuge	64,0	64,0
3. Wegstreckenentschädigung für sonstige Kraftfahrzeuge	-	-
Zusammen	75,0	75,0

Bestand an anerkannten Personenkraftwagen: 24 (24)

Zu 09 09/531 11

Fertigung und Druck des Nationalparkführers sowie spezieller Faltblätter mit Fachinformationen für die Besucher des Nationalparks Bayerischer Wald.

Zu 09 09/542 11

Sachaufwand für spezielle Nationalparkmaßnahmen und für Forstbetriebsarbeiten (vgl. Aufgliederung nach Ertrags- und Kostenstellenbereichen bei Titel 426 30). Davon stehen bis zu 2,5 Tsd DM für außergewöhnlichen Aufwand aus dienstlicher Veranlassung zur Verfügung.

1987 gegenüber 1986:

80,0 Tsd DM weniger: nach dem voraussichtlichen Bedarf.

Zu 09 09/542 12

Unternehmerleistungen für spezielle Nationalparkmaßnahmen und für Forstbetriebsarbeiten (vgl. Aufgliederung nach Ertrags- und Kostenstellenbereichen bei Titel 426 30).

1987 gegenüber 1986:

50,0 Tsd DM mehr: allgemeine Kostensteigerung.

	1987	1988
	Tsd DM	Tsd DM
Zu 09 09/546 49		
1. Unfallrenten und Entschädigungen usw. an Dritte	-	-
2. Bekanntmachungen in Tageszeitungen und sonstigen Bekanntmachungsblättern	0,5	0,5
3. Verlustentschädigungen	-	-
4. Auslagen für Vorstellungsreisen	0,5	0,5
5. Sonstige vermischte Ausgaben	4,0	4,0
Zusammen	5,0	5,0

Zu 09 09/790 11

Die vorgesehenen Maßnahmen dienen der Sicherheit der Besucher, zur Information und zur Durchführung von Naturschutzaufgaben.

Es sind vorgesehen:

	1987	1988
	Tsd DM	Tsd DM
Ersatzbauten für Gehege und Volieren im Tierfreigelände	60,0	60,0
Erneuerung von sonstigen Erholungseinrichtungen	20,0	20,0
Zusammen	80,0	80,0

Zu 09 09/811 11

Vorgesehen ist

1987

Erstbeschaffung

Ersatzbeschaffung:

VW-Bus mit Spezialausrüstung (für bisher. Fahrzeug gleicher Art, Baujahr 1981, voraussichtliche Fahrleistung am 1.1.1986 150 000 km

33,0

1988

Erstbeschaffung:

Mehrzweckkleinschlepper mit Zusatzgeräten für die Pflege des Umgriffs am Nationalparkhaus

55,0

Ersatzbeschaffung:

VW-Bus mit Spezialausrüstung (für bisher. Fahrzeug gleicher Art, Baujahr 1981, voraussichtliche Fahrleistung am 1.1.1987 150 000 km)

33,0

Zusammen 88,0

Zu 09 09/812 01

Ausstattung der Ausstellungsräume des Informationszentrums mit ständigen Ausstellungen.

Vorgesehen sind hierfür

	1987	1988
	Tsd DM	Tsd DM
Ausstellungsabschnitt "Zeitabläufe und Energiekreisläufe"	110,0	100,0
Aufbau eines Touch Screen-Systems zur Verbesserung der Besucherinformation	-	20,0
Ergänzung der Einrichtung und Ausstattung des Nationalparkhauses mit Modellen, Bildwänden, Graphiken zur Nationalparkzielsetzung	20,0	10,0
Zusammen	130,0	130,0

09 09 NATIONALPARK BAYER. WALD

TITEL	FKZ	ZWECKBESTIMMUNG	1987	1988	A Soll 1986 B Ist 1985 C Ist 1984	TSD. DM	TSD. DM	TSD. DM
1	2	3	4	5	6			
		ABSCHLUSS						
		VERWALTUNGSEINNAHMEN U. DGL.	3.246,0	3.246,0	A 3.407,0 B 2.926,0 C 3.383,6			
		GESAMTEINNAHMEN	3.246,0	3.246,0	A 3.407,0 B 2.926,0 C 3.383,6			
		PERSONALAUSGABEN	6.469,0	6.565,0	A 6.302,0 B 6.392,5 C 6.191,1			
		SÄCHLICHE VERWALTUNGS-AUSGABEN	1.678,0	1.698,0	A 1.700,0 B 1.787,7 C 1.824,4			
		BAUMASSNAHMEN	80,0	80,0	A 100,0 B 169,9 C 212,8			
		SONSTIGE SACHINVESTITIONEN	163,0	218,0	A 230,0 B 287,2 C 482,5			
		INVESTITIONSFÖRDERUNGSMASSNAHMEN	5,0	5,0	A 5,0			
		GESAMTAUSGABEN	8.395,0	8.566,0	A 8.337,0 B 8.637,3 C 8.710,8			
		ZUSCHUSS	5.149,0	5.320,0	A 4.930,0 B 5.711,3 C 5.327,2			

TITEL	FKZ	ZWECKBESTIMMUNG	1987	1988	A Soll 1986	
			TSD. DM	TSD. DM	B Ist 1985	C Ist 1984
1	2	3	4	5	TSD. DM	
					6	
		ABSCHLUSS EPL. 09				
		VERWALTUNGSEINNAHMEN U. DGL.	407.157,0	412.225,0	A	408.538,0
					B	403.131,8
					C	415.795,3
		ZUWEISUNGEN UND ZUSCHÜSSE MIT AUSNAHME FÜR INVESTITIONEN	1.491,0	1.491,0	A	1.406,0
					B	2.758,7
					C	2.148,5
		ZUWEISUNGEN UND ZUSCHÜSSE FÜR INVESTITIONEN, BESONDERE FINANZIERUNGSEINNAHMEN	10.100,0	10.556,0	A	10.000,0
					B	8.251,7
					C	6.529,9
		GESAMTEINNAHMEN	418.748,0	424.272,0	A	419.944,0
					B	414.142,2
					C	424.473,7
		PERSONALAUSGABEN	369.279,0	383.427,0	A	364.836,0
					B	349.311,9
					C	337.137,0
		SÄCHLICHE VERWALTUNGS-AUSGABEN	134.135,0	138.679,0	A	124.185,0
					B	124.961,5
					C	115.033,7
		VERPFLICHTUNGSERMÄCHT. 1987 TSD. DM	1.000,0			
		VERPFLICHTUNGSERMÄCHT. 1988 TSD. DM	1.000,0			
		ZUWEISUNGEN UND ZUSCHÜSSE MIT AUSNAHME FÜR INVESTITIONEN	5.005,0	5.035,0	A	4.885,0
					B	4.398,3
					C	4.335,8
		BAUMASSNAHMEN	15.497,0	15.286,0	A	15.420,0
					B	13.995,1
					C	11.215,9
		VERPFLICHTUNGSERMÄCHT. 1987 TSD. DM	9.000,0			
		VERPFLICHTUNGSERMÄCHT. 1988 TSD. DM	8.500,0			
		SONSTIGE SACHINVESTITIONEN	11.178,0	6.318,0	A	4.810,0
					B	3.789,0
					C	4.193,2
		VERPFLICHTUNGSERMÄCHT. 1987 TSD. DM	1.600,0			
		VERPFLICHTUNGSERMÄCHT. 1988 TSD. DM	1.500,0			
		INVESTITIONSFÖRDERUNGSMASSNAHMEN	12.510,0	12.790,0	A	11.610,0
					B	9.073,4
					C	5.913,4
		VERPFLICHTUNGSERMÄCHT. 1987 TSD. DM	5.750,0			
		VERPFLICHTUNGSERMÄCHT. 1988 TSD. DM	5.450,0			
		BESONDERE FINANZIERUNGS-AUSGABEN	1.180,0	1.280,0	A	990,0
					B	970,0
					C	923,4
		GESAMTAUSGABEN	548.784,0	562.815,0	A	526.736,0
					B	506.499,2
					C	478.752,4
		VERPFLICHTUNGSERMÄCHT. 1987 TSD. DM	17.350,0			
		VERPFLICHTUNGSERMÄCHT. 1988 TSD. DM	16.450,0			
		ZUSCHUSS	130.036,0	138.543,0	A	106.792,0
					B	92.357,0
					C	54.278,7

ÜBERSICHT ÜBER DIE VERPFLICHTUNGSERMÄCHTIGUNGEN IM EINZELPLAN 09

KAPITEL	ZWECKBESTIMMUNG	1987		1988	
		HAUSHALTS-ANSATZ	VERPFLICHT.-ERMÄCHTIG.	HAUSHALTS-ANSATZ	VERPFLICHT.-ERMÄCHTIG.
1	2	3	4	5	6
09 03	TG 95 FORSTLICHE FORSCHUNG, MASSNAHMEN GEGEN DIE WALDSCHÄDEN UND ZUR SICHERUNG DER WÄLDER				
892 95	ZUSCHÜSSE FÜR MASSNAHMEN ZUR SICHERUNG DER WÄLDER	5.000,0	2.000,0	5.000,0	2.000,0
	TG 97 FINANZIELLE FÖRDERUNG DES PRIVAT- UND KÖRPER-SCHAFTSWALDES				
526 97	KOSTEN DER ERSTELLUNG VON FORSTWIRTSCHAFTSPLÄNEN, FORSTBETRIEBSGUTACHTEN SOWIE SCHUTZWALDVERZEICHNISSEN NACH DEM WALDGESETZ FÜR BAYERN	2.100,0	1.000,0	2.100,0	1.000,0
891 97	ZUSCHÜSSE FÜR WALDBAULICHE MASSNAHMEN UND MASSNAHMEN DES WALDSCHUTZES IM KÖRPER-SCHAFTSWALD	350,0	250,0	350,0	250,0
892 97	ZUSCHÜSSE FÜR WALDBAULICHE MASSNAHMEN UND MASSNAHMEN DES WALDSCHUTZES IM PRIVATWALD	6.400,0	2.850,0	6.400,0	2.850,0
09 05					
750 00	UM- UND AUSBAU DER STAATSSTRASSEN (ANLAGE A)	4.500,0	2.500,0	4.500,0	2.500,0
701 02	KLEINE NEU-, UM- UND ERWEITERUNGSBAUTEN	5.300,0	2.500,0	5.400,0	3.000,0
790 02	SONSTIGE BAUMASSNAHMEN FÜR DEN FORSTBETRIEB	600,0	400,0	600,0	
812 03	ANSCHAFFUNG VON GERÄTEN UND MASCHINEN FÜR DEN FORSTBETRIEB	4.000,0	1.500,0	4.000,0	1.500,0
883 01	EINMALIGE ABFINDUNG FÜR ÜBERTRAGUNG DER STRASSENBAU-LAST FÜR FORSTSTRASSEN AN GEMEINDEN UND GEMEINDE-VERBÄNDE	200,0	500,0	600,0	200,0
893 02	ZUSCHÜSSE UND BEITRÄGE AN ÜBRIGE EMPFÄNGER ZU WEGE-BAUTEN UND SONSTIGEN DEM FORSTBETRIEB DIENENDEN MASSNAHMEN	300,0	150,0	250,0	150,0
09 09					
812 01	ERWERB VON GERÄTEN, AUSSTATTUNGS- UND AUSTRÜSTUNGS-GEGENSTÄNDEN	130,0	100,0	130,0	
EPL. 09					
710 00	STAATLICHER HOCHBAU MIT GESAMTKOSTEN VON MEHR ALS 750,0 TSD.DM JE MASSNAHME (ANLAGE S)	4.500,0	3.600,0	4.506,0	3.000,0
	SUMME DER VERPFLICHTUNGSERMÄCHTIGUNGEN:		17.350,0		16.450,0

Epl. 09 Staatsministerium für Ernährung,
Landwirtschaft und Forsten
– Staatsforstverwaltung – Anlage A

Kosten für Forstwegeneu-, Um- und Erweiterungsbauten

EPL.09 – STAATSMINISTERIUM FÜR ERNÄHRUNG, LANDWIRTSCHAFT UND FORSTEN – STAATSFORSTVERWALTUNG – ANLAGE A

TITEL	FKZ	ZWECKBESTIMMUNG	1987	1988	A Soll 1986	
			TSD. DM	TSD. DM	B Ist 1985	C Ist 1984
1	2	3	4	5	6	
09 05		FORSTÄMTER				
751 08-3	812	SACHAUFWAND FÜR FORSTWEGENEU-, UM- UND ERWEITERUNGSBAUTEN <i>GEGENSEITIG DECKUNGSFÄHIG MIT 751 09. ZU 75108 UND 75109: VGL. VERMERK ZU 34201. EINSEITIG DECKUNGSFÄHIG ZUGUNSTEN 81203.</i>	1.600,0	1.600,0	A	1.700,0
					B	1.330,3
					C	1.117,6
751 09-2	812	UNTERNEHMERLEISTUNGEN FÜR FORSTWEGENEU-, UM- UND ERWEITERUNGSBAUTEN <i>VGL. VERMERKE ZU 751 08. VERPFLICHTUNGSERMÄCHT. 1987 TSD. DM 2.500,0 VERPFLICHTUNGSERMÄCHT. 1988 TSD. DM 2.500,0 FÄLLIG FRÜHESTENS IM NÄCHSTEN HAUSHALTSJAHR.</i>	2.900,0	2.900,0	A	2.800,0
					B	2.713,7
					C	2.559,7
		SUMME ANLAGE A EPL. 09	4.500,0	4.500,0	A	4.500,0
					B	4.044,0
					C	3.677,3
		VERPFLICHTUNGSERMÄCHT. 1987 TSD. DM 2.500,0				
		VERPFLICHTUNGSERMÄCHT. 1988 TSD. DM 2.500,0				

Erläuterungen

Zu 09 05/751 08 (und 751 09)

	Tsd DM
1. Fortsetzung der Erschließung (Resterschließung)	3 100,0
2. Ausbaumaßnahmen zur Anpassung an den Schwerlastverkehr und den Maschineneinsatz (z.B. mobile Entrindungsanlagen)	1 000,0
3. Ausbaumaßnahmen bei Brücken und Durchläs- sen etc. zur Erhöhung der Tragkraft und Anpas- sung an den Schwerlastverkehr und den Maschi- neneinsatz	400,0
Zusammen	4 500,0

Sonderausweis

der staatlichen Hochbaumaßnahmen

mit mehr als 750 000 DM Gesamtkosten im Einzelfall
für den Bereich des

Epl. 09

1. Die Anlage S enthält 9 Baumaßnahmen mit voraussichtlichen Gesamtkosten von 24,9 Mio DM und 2 Planungstitel. Bis einschl. 1985 wurden 11 Mio DM bewilligt. 1986 stehen 4,5 Mio DM zur Verfügung. Ab 1989 werden noch 2,7 Mio DM benötigt.
Neu in den Haushalt wurden 4 Baumaßnahmen eingestellt.
2. Die Baumaßnahmen werden aus Ablieferungen des Forstgrundstocks finanziert. Gemäß Nr. 1. (2) DBestHG sind die in der Anlage S veranschlagten Ausgaben und Verpflichtungsermächtigungen innerhalb des Einzelplans gegenseitig deckungsfähig. Die danach zulässige gegenseitige Deckung darf nicht zu einer Abweichung von den den einzelnen Bauvorhaben zugrunde liegenden Unterlagen gemäß Art. 24 bzw. 54 BayHO oder zu einer Überschreitung der festgesetzten Gesamtkosten der einzelnen Maßnahmen führen. Sie ist nur im Rahmen gemäß Art. 39 Abs. 4 BayHO freigegebener Haushaltsmittel möglich.
3. Bei Baumaßnahmen mit geschätzten Gesamtkosten über 2 Mio DM werden die Höhe der künftigen jährlichen Haushaltsmehrbelastungen und – soweit nicht bereits in den Erläuterungen angegeben – die Höhe der Kosten der Ersteinrichtung gemäß Abschnitt F Nr. 2.1.3. 5.5 und 5.6 RLBau bei der Aufstellung der Haushaltsunterlage – Bau – ermittelt und mit dieser dem Ausschuß für den Staatshaushalt und Finanzfragen des Bayerischen Landtags anlässlich des Antrages auf Aufhebung des Sperrvermerks zur Kenntnis gebracht.

EPL.09 – STAATSMINISTERIUM FÜR ERNÄHRUNG, LANDWIRTSCHAFT UND FORSTEN – STAATSFORSTVERWALTUNG – ANLAGE S

TITEL	FKZ	ZWECKBESTIMMUNG	1987	1988	A	Soll	1986
1	2	3	TSD. DM	TSD. DM	B	ist	1985
			4	5	C	ist	1984
							TSD. DM
							6
09 04		OBERFORSTDIREKTIONEN					
732 36-6	512	NEUBAU EINES DIENSTGEBÄUDES FÜR DIE OBERFORST-DIREKTION ANSBACH	2.800,0	1.326,0	A		3.100,0
		VERPFLICHTUNGSERMÄCHT. 1987 TSD. DM			B		1.303,4
		VERPFLICHTUNGSERMÄCHT. 1988 TSD. DM			C		99,1
		FÄLLIG FRÜHESTENS IM NÄCHSTEN HAUSHALTSJAHR.					
		ZUGLEICH SUMME KAPITEL 09 04					
09 05		FORSTÄMTER					
		OBERFORSTDIREKTION MÜNCHEN					
713 05-3	812	FORSTAMT GARMISCH-PARTENKIRCHEN	---	---	A		---
		NEUBAU EINES DIENSTANWESENS MIT ZWEI MIETWOHNUNGEN			C		2,1
		IN GARMISCH-PARTENKIRCHEN – PLANUNG –					
713 07-1	812	FORSTAMT STARNBERG	---	---	A		312,0
		NEUBAU EINES FORSTAMTSANWESENS IN STARNBERG			B		816,2
					C		347,0
713 08-0	812	UMFASSENDE SANIERUNG UND INSTANDSETZUNG DES FORST-AMTSANWESENS IN FREISING	---	---	A		463,5
					B		1.056,6
					C		482,9
713 13-3	812	FORSTAMT MARQUARTSTEIN	200,0	---	A		304,4
		SANIERUNG DES FORSTAMTSGEBÄUDES			B		100,5
					C		213,9
713 14-2	812	FORSTAMT BAD TÖLZ	400,0	80,0	A		320,1
		UMBAU DES EHEM. FORSTAMTSGEBÄUDES BENEDIKTBEUERN ZU EINEM DOPPELDIENSTANWESEN			B		8,0

Erläuterungen

Zu 09 04/732 36

Gesamtkosten	9 800,0 Tsd DM	
laut baufachlicher Festsetzung vom 12.5.1986.		
Bis einschl. 1985 bewilligt:	1 477,5 Tsd DM, verausgabt:	1 477,5 Tsd DM
Ab 1989 noch benötigt:	1 100,0 Tsd DM.	
Mit den veranschlagten Ansätzen wird das Bauvorhaben fortgeführt.		

Zu 09 05/713 05

Das staatsforsteigene Wohngebäude, in dem zwei Bedienstete des Forstamtes Garmisch-Partenkirchen mit ihren Familien wohnen, soll an das Staatliche Gesundheitsamt Garmisch-Partenkirchen abgetreten werden, weshalb in dem in Garmisch zu errichtenden Forstdienstgebäude zwei weitere Wohnungen für die v.g. Bediensteten zu schaffen sind. Das Vorhaben muß aus Haushaltsgründen zunächst zurückgestellt werden. Die Baukosten werden auf ca. 1,5 Mio DM geschätzt.

Zu 09 05/713 07

Gesamtkosten	1 535,0 Tsd DM	
laut baufachlicher Festsetzung vom 4.4.1984.		
Bis einschl. 1985 bewilligt:	1 233,0 Tsd DM, verausgabt:	1 163,2 Tsd DM
Ab 1989 noch benötigt:	- Tsd DM.	
Der Vortrag dient zur Abwicklung der Baumaßnahme.		

Zu 09 05/713 08

Gesamtkosten	1 945,0 Tsd DM	
laut baufachlicher Festsetzung vom 18.3.1985.		
Bis einschl. 1985 bewilligt:	1 559,8 Tsd DM, verausgabt:	1 559,8 Tsd DM
Ab 1989 noch benötigt:	- Tsd DM.	
Der Vortrag dient zur Abwicklung der Baumaßnahme.		

Zu 09 05/713 13

Gesamtkosten	750,0 Tsd DM	
laut baufachlicher Festsetzung vom 13.3.1986.		
Bis einschl. 1985 bewilligt:	240,6 Tsd DM, verausgabt:	12,6 Tsd DM
Ab 1989 noch benötigt:	- Tsd DM.	
Die Baumaßnahme wird mit dem veranschlagten Betrag abgeschlossen.		

Zu 09 05/713 14

Gesamtkosten	900,0 Tsd DM	
laut baufachlicher Festsetzung vom 8.12.1985.		
Bis einschl. 1985 bewilligt:	100,0 Tsd DM, verausgabt:	8,0 Tsd DM
Ab 1989 noch benötigt:	- Tsd DM.	
Das Bauvorhaben wird mit dem veranschlagten Betrag abgeschlossen.		

EPL.09 – STAATSMINISTERIUM FÜR ERNÄHRUNG, LANDWIRTSCHAFT UND FORSTEN – STAATSFORSTVERWALTUNG – ANLAGE S

TITEL	FKZ	ZWECKBESTIMMUNG	1987	1988	A Soll 1986 B Ist 1985 C Ist 1984
1	2	3	TSD. DM 4	TSD. DM 5	TSD. DM 6
09 05		OBERFORSTDIREKTION REGENSBURG (NIEDERBAYERN)			
<u>721 03-5</u>	812	FORSTAMT VIECHTACH UMFASSENDE SANIERUNG UND INSTANDSETZUNG VERPFLICHTUNGSERMÄCHT. 1987 TSD. DM 500,0 FÄLLIG FRÜHESTENS IM NÄCHSTEN HAUSHALTSJAHR.	300,0	600,0	A
		OBERFORSTDIREKTION AUGBSURG			
<u>727 12-8</u>	812	FORSTAMT BIBURG ANBAU UND UMFASSENDE SANIERUNG VERPFLICHTUNGSERMÄCHT. 1987 TSD. DM 500,0 FÄLLIG FRÜHESTENS IM NÄCHSTEN HAUSHALTSJAHR.	300,0	600,0	A
		OBERFORSTDIREKTION BAYREUTH			
<u>737 24-2</u>	329	FORSTAMT ROTHENKIRCHEN AUSBAU DES FORSTEIGENEN ANWESENS IN LAUENSTEIN, DR.-ERHARD-MESSMER-STR. 14 ZU EINEM JUGENDWALDHEIM VERPFLICHTUNGSERMÄCHT. 1987 TSD. DM 600,0 VERPFLICHTUNGSERMÄCHT. 1988 TSD. DM 400,0 FÄLLIG FRÜHESTENS IM NÄCHSTEN HAUSHALTSJAHR.	200,0	600,0	A
		SUMME KAPITEL 09 05	1.400,0	1.880,0	A 1.400,0 B 2.031,3 C 1.250,9
		VERPFLICHTUNGSERMÄCHT. 1987 TSD. DM 1.600,0 VERPFLICHTUNGSERMÄCHT. 1988 TSD. DM 400,0			
09 07		FORSTLICHE SCHULEN			
<u>732 37-8</u>	812	NEUBAU EINER WALDARBEITSSCHULE IN NÜRNBERG-BUCHEN- BÜHL – PLANUNG – VERPFLICHTUNGSERMÄCHT. 1987 TSD. DM 1.000,0 VERPFLICHTUNGSERMÄCHT. 1988 TSD. DM 2.000,0 FÄLLIG FRÜHESTENS IM NÄCHSTEN HAUSHALTSJAHR.	300,0	1.300,0	A
		ZUGLEICH SUMME KAPITEL 09 07			
09 09		NATIONALPARK BAYER. WALD			
<u>721 02-8</u>	185	NEUBAU EINES NATIONALPARKHAUSES FÜR DEN NATIONALPARK BAYER. WALD IN NEUSCHÖNAU	---	---	A --- C 52,9
		ZUGLEICH SUMME KAPITEL 09 09			
		SUMME ANLAGE S EPL. 09	4.500,0	4.506,0	A 4.500,0 B 3.334,7 C 1.402,9
		VERPFLICHTUNGSERMÄCHT. 1987 TSD. DM 3.600,0 VERPFLICHTUNGSERMÄCHT. 1988 TSD. DM 3.000,0			

Erläuterungen

Zu 09 05/721 03

Gesamtkosten	910,0 Tsd DM	
laut baufachlicher Festsetzung vom 8.4.1986.		
Bis einschl. 1985 bewilligt:	- Tsd DM, verausgabt:	- Tsd DM
Ab 1989 noch benötigt:	10,0 Tsd DM.	

Umfassende Sanierung des unter Denkmalschutz stehenden Forstamtsanwesens Viechtach.

Zu 09 05/727 12

Gesamtkosten	1 180,0 Tsd DM	
laut baufachlicher Festsetzung vom 9.4.1986.		
Bis einschl. 1985 bewilligt:	- Tsd DM, verausgabt:	- Tsd DM
Ab 1989 noch benötigt:	280,0 Tsd DM.	

In dem unter Denkmalschutz stehenden Forstamtsgebäude fehlen drei Amtsräume, die nur in einem erdgeschossigen Anbau untergebracht werden können. Erforderlich sind u.a. noch die Sicherung der Statik im Dachgeschoß, eine Verbesserung der Heizung, die Erneuerung der Fassade und verschiedene Instandsetzungsmaßnahmen.

Zu 09 05/737 24

Gesamtkosten	2 100,0 Tsd DM	
laut baufachlicher Festsetzung vom 11.5.1987.		
Bis einschl. 1985 bewilligt:	- Tsd DM, verausgabt:	- Tsd DM
Ab 1989 noch benötigt:	1 300,0 Tsd DM.	

Ausbau des forsteigenen Anwesens in Lauenstein, Dr.-Erhard-Messmer-Str. 14, zu einem Jugendwaldheim.

Zu 09 07/732 37

Ersatzneubau für die völlig unzureichende Waldarbeiterschule in Nürnberg-Buchenbühl.
Die endgültigen Gesamtbaukosten werden mit der Ausarbeitung der Haushaltsunterlage-Bau ermittelt; sie werden grob auf 7,8 Mio DM geschätzt.

Zu 09 09/721 02

Gesamtkosten	5 870,0 Tsd DM	
laut baufachlicher Festsetzung vom 14.11.1979.		
Bis einschl. 1985 bewilligt:	6 468,6 Tsd DM, verausgabt:	5 814,8 Tsd DM
Ab 1989 noch benötigt:	- Tsd DM.	

Die Errichtung einer Fußgängerüberführung ist in den Gesamtkosten nicht enthalten; die Maßnahme wird zurückgestellt (Beschluß des Ausschusses für den Staatshaushalt und Finanzfragen des Bayer. Landtags vom 11.7.1984).

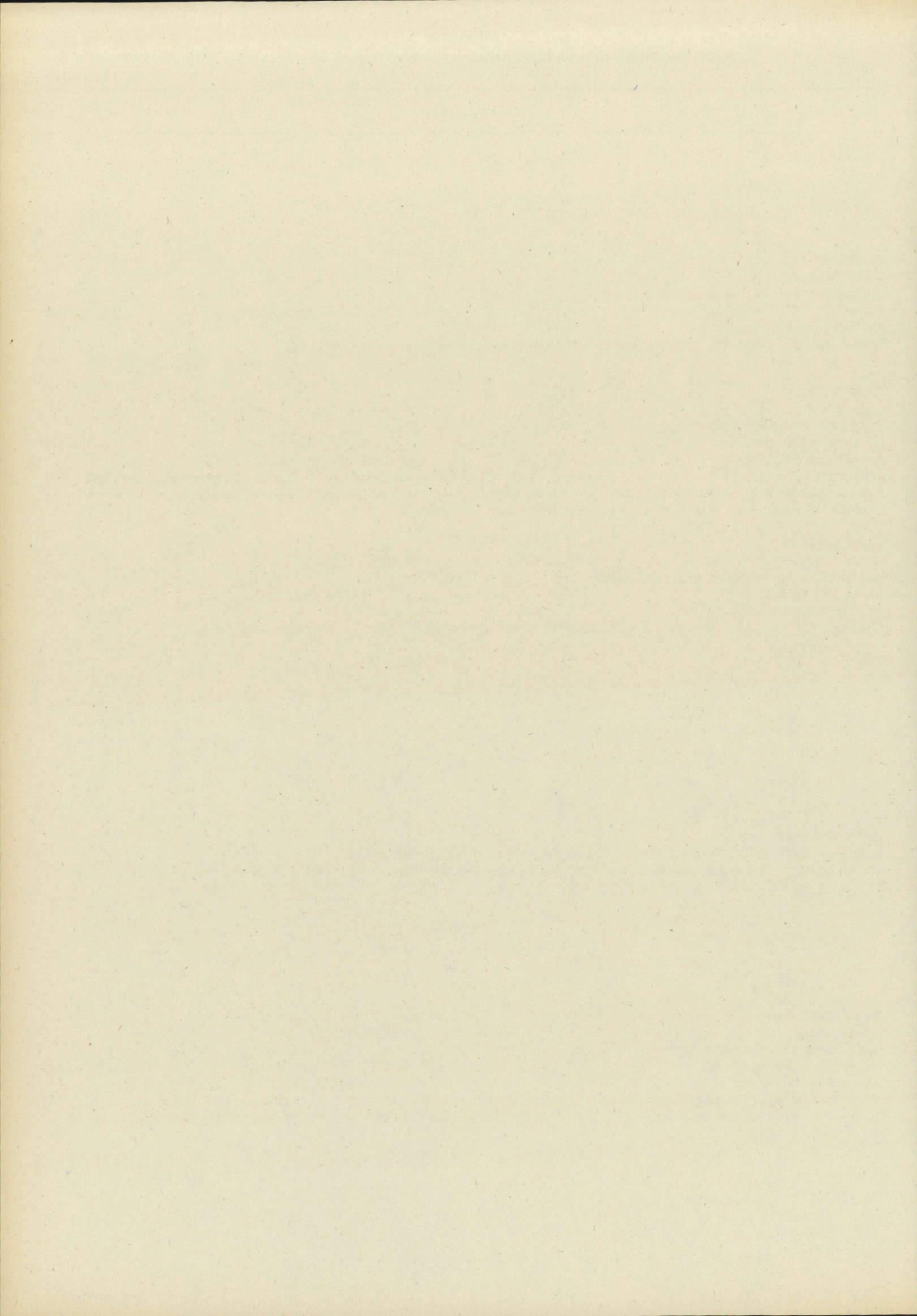

Stellenplan

für den Geschäftsbereich des

Bayerischen Staatsministeriums

für Ernährung, Landwirtschaft und Forsten

Staatsforstverwaltung

— Einzelplan 09 —

09 01

Ministerium (Bereich Forsten)

Stellenplan

Titel	Bezeichnung	BesGr	Stellenzahl			Vermerke
		VergGr	1987	1988	1986	
		LohnGr				
1	2	3	4	5	6	7
422 01	Planmäßige Beamte					1. Zu BesGr B 3 Leitende Ministerialräte: Ständige Vertreter eines Abteilungsleiters. 2. Zu BesGr A 10 ku A 9 (AI)
	Feste Gehälter					
	Ministerialdirektor	B 9	1	1	1	
	Ministerialdirigenten	B 6	2	2	2	
	Leitende Ministerialräte	B 3	2	2	2	
	Ministerialräte		6	6	6	
	Aufsteigende Gehälter					
	Ministerialräte	A 16	6	6	6	
	Regierungsdirektoren	A 15	2	2	2	
	Forstoberräte	A 14	11	11	11	
	Forsträte	A 13	2	2	3	
	Oberamtsräte	A 13	12	12	12	
	Amtsräte	A 12	4	4	4	
	Technischer Amtsrat		1	1	1	
	Regierungsamtmann	A 11	1	1	1	
	Ministerialkanzleivorstand	A 10	1	1	1	
	Amtsinspektoren	A 9+AZ	3	3	3	
	Amtsinspektoren	A 9	2	2	2	
	Betriebsinspektoren		3	3	3	
	Technischer Hauptsekretär	A 8	1	1	1	
	Regierungsobersekretäre	A 7	2	2	2	
	Technischer Assistent	A 5	1	1	1	
	Oberamtsmeister	A 5	2	2	2	
	Zusammen		65	65	66	
	Zugang/Abgang		-1			
422 31	Abgeordnete Beamte	A 16	1	1	1	
		A 14	2	2	2	
		A 13	1	1	1	
		A 12	1	1	1	
		A 8	1	1	1	
		Zusammen		6	6	6
425 01	Angestellte					
	Tarifliche Angestellte	IVb	1	1	1	
		Va	1	1	1	
		Vc	5	5	5	
		Vlb	9	9	9	
		VII	7	7	7	
	(darunter Schreibkräfte)		(6)	(6)	(7)	
		VIII	5	5	5	
	(darunter Schreibkräfte)		(5)	(5)	(3)	
		Zusammen		28	28	28
	Leerstellen	Vc	1	1	-	
	Vlb	1	1	-		
	Zusammen		2	2	-	
	Zugang/Abgang		+2			
425 11	Sonstige Hilfsleistungen durch Angestellte		1	1	1	Zweckbestimmung der Leerstellen: Für Beurlaubungen entsprechend Art. 86a BayBG
426 01	Arbeiter					
	Arbeiter		2	2	2	

Erläuterungen			
Zu- oder Abgang in BesGr, VergGr, LohnGr	1987	1988	Begründung
1	2	3	4

Zu 09 01/422 01**Stelleneinsparungen**

A 13 Forstrat	-	1	-	Einsparung im Vollzug des Art. 6a HG 1983/1984
Zugleich Summe der Stelleneinsparungen				

Insgesamt Zugang/Abgang	-	1	-	
-------------------------	---	---	---	--

Zu 09 01/425 01 (Leerstellen)**Neue Leerstellen**

Vc	+	1	-	Beurlaubung entsprechend Art. 86a BayBG
Vlb	+	1	-	Beurlaubung entsprechend Art. 86a BayBG

Summe der neuen Leerstellen	+	2	-	
-----------------------------	---	---	---	--

Insgesamt Zugang/Abgang	+	2	-	
-------------------------	---	---	---	--

09 01

Ministerium (Bereich Forsten)

Stellenplan

Titel	Bezeichnung	BesGr	Stellenzahl			Vermerke
		VergGr	1987	1988	1986	
		LohnGr				
1	2	3	4	5	6	7
	Gesamtübersicht					
422 01	Planmäßige Beamte		65	65	66	
425 01	Angestellte (darunter Schreibkräfte)		28 (11)	28 (11)	28 (10)	
	Personalsoll A (ohne Stellen für abgeordnete Beamte Titel 422 31 und ohne Leerstellen)		93	93	94	
	Ferner:					
425 11	Sonstige Hilfsleistungen durch Angestellte		1	1	1	
426 01	Arbeiter		2	2	2	
	Personalsoll B		3	3	3	

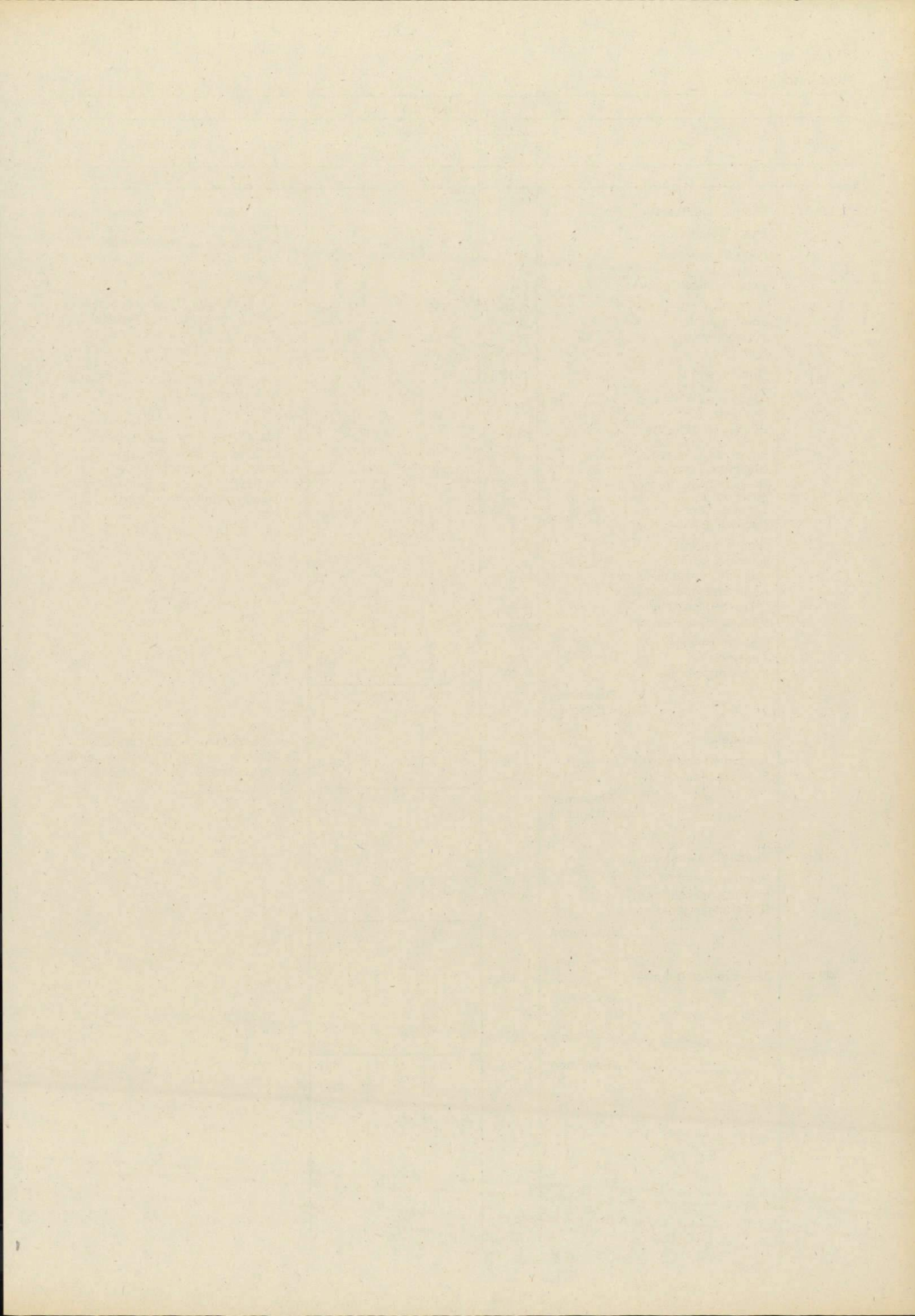

Oberforstdirektionen

Stellenplan

Titel	Bezeichnung	BesGr	Stellenzahl			Vermerke
		VergGr	1987	1988	1986	
		LohnGr				
1	2	3	4	5	6	7
422 01	Planmäßige Beamte					1. Die Stellen für Forsträte (BesGr A 13) und für Forstoberräte (BesGr A 14) bei Kap. 09 04, 09 05, 09 07, 09 08, 09 09 können gegenseitig in Anspruch genommen werden. 2. Die Stellen für Beamte des gehobenen Forstverwaltungsdienstes können auch mit Beamten des gehobenen technischen Forstdienstes besetzt werden; dies gilt nicht für die gem. § 2 Nr. 3 c der V zu § 26 Abs. 4 Nr. 2 BBesG ausgebrachten Funktionsstellen. 3. Die Stellen des mittleren Forstverwaltungsdienstes (BesGr A 5 – A 9 + AZ) bei Kap. 09 04, 09 05, 09 07 und 09 09 können gegenseitig in Anspruch genommen werden. 4. Zahl der Dienstwohnungen: 5 Zweckbestimmung der Leerstellen: Beurlaubungen (Entwicklungshilfe, Art. 86a BayBG) und Mitglied des Bayer. Landtags
	Feste Gehälter					
	Forstpräsidenten	B 3	6	6	6	
	Aufsteigende Gehälter					
	Leitende Forstdirektoren	A 16	35	35	36	
	Forstdirektoren	A 15	5	5	5	
	Forstoberräte	A 14	41	41	43	
	Forsträte	A 13	25	25	25	
	Oberamtsrat gemäß § 2 Nr. 3 Buchst. c der V zu § 26 Abs. 4 Nr. 2 BBesG	A 13	1	1	1	
	Oberamtsräte		28	28	29	
	Regierungsamtsräte gemäß § 2 Nr. 3 Buchst. c der V zu § 26 Abs. 4 Nr. 2 BBesG	A 12	2	2	2	
	Regierungsamtsräte		16	16	24	
	Regierungsamtmänner gemäß § 2 Nr. 3 Buchst. c der V zu § 26 Abs. 4 Nr. 2 BBesG	A 11	3	3	3	
	Regierungsamtmänner		27	27	24	
	Amtsinspektoren	A 9+AZ	2	2	2	
	Amtsinspektoren	A 9	2	2	2	
	Regierungshauptsekretäre	A 8	6	6	6	
	Regierungsoberssekretäre	A 7	8	8	8	
	Regierungssekretäre	A 6	2	2	2	
	Regierungsassistenten	A 5	2	2	2	
	Oberamtsmeister	A 5	6	6	6	
	Amtsmeister	A 4	2	2	2	
	Hauptamtsgehilfe	A 3	1	1	1	
Zusammen			220	220	229	
Zugang/Abgang			-9			
Leerstellen						
Leitender Forstdirektor	A 16	1	1	1		
Forstoberräte	A 14	2	2	-		
Zusammen			3	3	1	
Zugang/Abgang			+2			
422 11	Beamte zur Anstellung					
	Forsträte	A 13	8	8	8	
	Forstoberinspektoren	A 10	4	4	4	
	Regierungsinspektoren	A 9	3	3	3	
Zusammen			15	15	15	
422 31	Abgeordnete Beamte					
		A 15	3	3	3	
		A 13	9	9	9	
		A 11	2	2	-	
		A 10	4	4	-	
		A 9	3	3	9	
Zusammen			21	21	21	

Zu- oder Abgang in BesGr, VergGr, LohnGr	Erläuterungen		Begründung
	1987	1988	
	1	2	

Zu 09 04/422 01**Stelleneinsparungen**

A 14	Forstoberräte	- 2	-	Einsparung im Vollzug des Art. 6a HG 1983/1984
A 13	Oberamtsrat	- 1	-	Einsparung im Vollzug des Art. 6a HG 1983/1984
A 12	Regierungsamtsräte	- 3	-	Einsparung im Vollzug des Art. 6a HG 1983/1984
A 11	Regierungsamt männer	- 2	-	Einsparung im Vollzug des Art. 6a HG 1983/1984

Summe der Stelleneinsparungen

- 8 -

Stellenumsetzungen

A 16	Leitender Forstdirektor	- 1	-	Umsetzung nach 09 08/422 01
A 12	Regierungsamtsräte	- 5	-	Umsetzung und Umwandlung nach 09 05/422 01
A 11	Regierungsamt männer	+ 5	-	Umsetzung und Umwandlung von 09 05/422 01

Summe der Stellenumsetzungen

- 1 -

Insgesamt Zugang/Abgang

- 9 -

Zu 09 04/422 01 (Leerstellen)**Neue Leerstellen**

A 14	Forstoberräte	+ 2	-	Beurlaubungen gem. Art. 86a BayBG
Zugleich Summe der neuen Leerstellen				

Insgesamt Zugang/Abgang

+ 2 -

Zu 09 04/422 31**Neue Stellen**

A 11	Regierungsamt männer	+ 2	-
A 10	Regierungs oberinspektoren	+ 4	-

Summe der neuen Stellen

+ 6 -

Stelleneinsparungen

A 9	Regierungsinspektoren	- 4	-	Einsparung
	Regierungsinspektoren	- 2	-	Einsparung

Summe der Stelleneinsparungen

- 6 -

Insgesamt Zugang/Abgang

- -

09 04

Oberforstdirektionen

Stellenplan

Titel	Bezeichnung	BesGr	Stellenzahl			Vermerke
		VergGr	1987	1988	1986	
		LohnGr				
1	2	3	4	5	6	7
425 01	Angestellte					
	Tarifliche Angestellte	la	–	–	2	Zu VergGr Vlb: 3 Stellen kw
		lb	1	1	1	
		IIa	1	1	2	Zu VergGr VII: 3 Stellen kw
		IVb	1	1	1	
		Va	–	–	1	
		Vc	35	35	34	
		Vlb	51	51	51	
		VII	53	53	57	
	(darunter Schreibkräfte)		(22)	(22)	(22)	
		VIII	12	12	16	
	(darunter Schreibkräfte)		(12)	(12)	(15)	
		IXb	–	–	1	
	Zusammen		154	154	166	
	Zugang/Abgang		–12			
	Leerstellen	Vc	1	1	–	Zweckbestimmung der Leerstellen: für Beurlaubungen entsprechend Art. 86 a BayBG
		Vlb	3	3	2	
	Zusammen		4	4	2	
	Zugang/Abgang		+2			
425 11	Sonstige Hilfsleistungen durch Angestellte		1	1	1	
426 01	Arbeiter					Zu 426 01: 2 Stellen kw
	Arbeiter		30	30	30	
	Gesamtübersicht					
422 01	Planmäßige Beamte		220	220	229	
422 11	Beamte zur Anstellung		15	15	15	
425 01	Angestellte		154	154	166	
	(darunter Schreibkräfte)		(34)	(34)	(37)	
	Personalsoll A		389	389	410	
	(ohne Stellen für abgeordnete Beamte Titel 422 31 und ohne Leerstellen)					
	Ferner:					
425 11	Sonstige Hilfsleistungen durch Angestellte		1	1	1	
426 01	Arbeiter		30	30	30	
	Personalsoll B		31	31	31	

Erläuterungen			
Zu- oder Abgang in BesGr, VergGr, LohnGr	1987	1988	Begründung
1	2	3	4
Zu 09 04/425 01			
Stelleneinsparungen			
Ia	- 2	-	Einsparung im Vollzug des Art. 6a HG 1983/1984
Ila	- 1	-	Einsparung im Vollzug des Art. 6a HG 1983/1984
Va	- 1	-	Einsparung im Vollzug des Art. 6a HG 1983/1984
VII	- 3	-	Einsparung im Vollzug des Art. 6a HG 1983/1984
VIII	- 4	-	Einsparung im Vollzug des Art. 6a HG 1983/1984
IXb	- 1	-	Einsparung im Vollzug des Art. 6a HG 1983/1984
Summe der Stelleneinsparungen	- 12	-	
Stellenhebungen			
Vc	+ 1	-	Hebung von VergGr VII
VII	- 1	-	Hebung nach VergGr Vc
Summe der Stellenhebungen	-	-	
Insgesamt Zugang/Abgang	- 12	-	
Zu 09 04/425 01 (Leerstellen)			
Neue Leerstellen			
Vc	+ 1	-	
Vlb	+ 1	-	
Summe der neuen Leerstellen	+ 2	-	
Insgesamt Zugang/Abgang	+ 2	-	

09 05

Forstämter

Stellenplan

Titel	Bezeichnung	BesGr	Stellenzahl			Vermerke	
		VergGr	1987	1988	1986		
		LohnGr					
1	2	3	4	5	6	7	
422 01	Planmäßige Beamte					1. Vgl. Vermerk Nr.1 bei Kap.09 04 Tit. 422 01 2. Zu BesGr A 10 (Forstoberinspektoren): 2 Stelleninhaber erhalten aufgrund des G 131 für ihre Person die Bezüge der BesGr A 11. 3. Vgl. Vermerk Nr.3 bei Kap.09 04 Tit. 422 01. 4. Zahl der Dienstwohnungen: 1088 5. Die Stellen der BesGr A 11 und A 12 des gehobenen technischen Forstdienstes und des gehobenen nicht-technischen Verwaltungsdienstes können gegenseitig in Anspruch genommen werden. Alle Stellen BesGr A 9+AZ (Betriebsinspektoren) sowie BesGr A 9 (Betriebsinspektoren) und BesGr A 8 (Hauptforstwärte) kw Zweckbestimmung der Leerstellen: Beurlaubungen (Entwicklungshilfe, Art. 86a BayBG) und Mitglied des Bayer. Landtags	
	Aufsteigende Gehälter						
	Forstdirektoren	A 15	146	146	149		
	Forstoberräte	A 14	127	127	127		
	Forsträte	A 13	69	69	70		
	Oberamtsräte	A 13	17	17	18		
	Forstamtsräte	A 12	126	126	120		
	Regierungsamtsräte		9	9	9		
	Forstamtänner	A 11	341	342	340		
	Regierungsamtänner		31	31	33		
	Forstoberinspektoren	A 10	644	655	642		
	Regierungsoberinspektoren		91	91	97		
	Regierungsinspektoren	A 9	29	29	31		
	Betriebsinspektoren gemäß § 3 Nr. 4 der V zu § 26 Abs. 4 Nr. 2 BBesG	A 9+AZ	16	16	16		
	Amtsinspektoren		4	4	3		
	Betriebsinspektoren gemäß § 3 Nr. 4 der V zu § 26 Abs. 4 Nr. 2 BBesG	A 9	34	34	34		
	Betriebsinspektoren		15	15	15		
	Amtsinspektoren		3	3	3		
	Hauptforstwärte gemäß § 3 Nr. 4 der V zu § 26 Abs. 4 Nr. 2 BBesG	A 8	2	-	12		
	Hauptforstwärte		17	9	17		
	Forsthauptsekretäre		35	35	35		
	Forstobersekretäre	A 7	44	44	44		
	Forstsekretäre	A 6	22	22	17		
	Forstassistenten	A 5	13	13	8		
	Zusammen			1835	1837		1840
	Zugang/Abgang			-5	+2		
	Leerstellen						
Forstdirektoren	A 15	4	4	2			
Forstoberräte	A 14	7	7	6			
Forstrat	A 13	1	1	1			
Oberamtsrat	A 13	1	1	1			
Forstamtsräte	A 12	2	2	1			
Forstamtänner	A 11	2	2	1			
Forstoberinspektoren	A 10	2	2	2			
Forsthauptsekretäre	A 8	4	4	4			
Forstobersekretäre	A 7	2	2	2			
Zusammen			25	25	20		
Zugang/Abgang			+5				
422 11	Beamte zur Anstellung						
	Forsträte	A 13	29	29	29		
	Forstoberinspektoren	A 10	36	36	36		
	Regierungsinspektoren	A 9	14	14	14		
	Forstassistenten	A 5	15	15	15		
Zusammen			94	94	94		
422 21	Beamte auf Widerruf im Vorbereitungsdienst						
	Regierungsinspektoranwalt	A 9	30	30	30		
	Forstassistentenanwalt	A 5	25	25	25		
	Dienstanfänger des mittleren Verwaltungsdienstes		15	15	15		
	Zusammen			70	70	70	

Erläuterungen				
Zu- oder Abgang in BesGr, VergGr, LohnGr	1987	1988	Begründung	
1	2	3	4	
Zu 09 05/422 01				
Neue Stellen				
A 11 Forstamtmänner	+ 3	+ 1	Mehring der Aufgaben	
A 10 Forstoberinspektoren	+ 3	+ 1	Mehring der Aufgaben	
Summe der neuen Stellen	+ 6	+ 2		
Stelleneinsparungen				
A 14 Forstoberrat	- 1	-	Einsparung im Vollzug des Art. 6a HG 1983/1984	
A 11 Forstamtmänner	- 2	-	Einsparung im Vollzug des Art. 6a HG 1983/1984	
Regierungsamtmänner	- 2	-	Einsparung im Vollzug des Art. 6a HG 1983/1984	
A 10 Forstoberinspektoren	- 2	-	Einsparung im Vollzug des Art. 6a HG 1983/1984	
Regierungsoberinspektoren	- 5	-	Einsparung im Vollzug des Art. 6a HG 1983/1984	
A 9 Regierungsinspektoren	- 2	-	Einsparung im Vollzug des Art. 6a HG 1983/1984	
Summe der Stelleneinsparungen	- 14	-		
Stellenumsetzungen				
A 15 Forstdirektoren	- 3	-	Umsetzung nach 09 07/422 01	
A 14 Forstoberräte	+ 3	-	Umsetzung von 09 07/422 01	
Forstoberräte	- 2	-	Umsetzung nach 09 08/422 01	
A 13 Forstrat	- 1	-	Umsetzung nach 09 08/422 01	
A 13 Oberamtsräte	- 2	-	Umsetzung nach 09 08/422 01	
A 12 Forstamtsrat	- 1	-	Umsetzung nach 09 08/422 01	
Forstamtsräte	+ 5	-	Umsetzung und Umwandlung von 09 04/422 01	
A 11 Forstamtmänner	- 5	-	Umsetzung und Umwandlung nach 09 04/422 01	
A 10 Regierungsoberinspektor	- 1	-	Umsetzung nach 09 09/422 01	
Forstoberinspektor	- 1	-	Umsetzung nach 09 08/422 01	
A 9+AZ Amtsinspektor	+ 1	-	Umsetzung von 09 09/422 01	
Summe der Stellenumsetzungen	- 7	-		
Stellenumwandlungen				
A 10 Forstoberinspektoren	+ 10	+ 10	Umwandlung und Hebung von BesGr A 8 (Hauptforst- warte)	
A 8 Hauptforstwarte gemäß §3 Nr.4 der V zu §26 Abs.4 Nr.2 BBesG	- 10	- 2	Umwandlung und Hebung nach BesGr A 10 (Forstober- inspektor)	
Hauptforstwarte	-	- 8	Umwandlung und Hebung nach BesGr A 10 (Forstober- inspektor)	
A 6 Forstsekretäre	+ 5	-	Umwandlung von 425 01 VergGr VII - Verwaltungs- dienst	
A 5 Forstassistenten	+ 5	-	Umwandlung von 425 01 VergGr VIII - Verwaltungs- dienst	
Summe der Stellenumwandlungen	+ 10	-		
Stellenhebungen				
A 13 Oberamtsrat	+ 1	-	Hebung von BesGr A 10	
A 12 Forstamtsrat	+ 2	-	Hebung von BesGr A 10	
A 11 Forstamtmänner	+ 5	-	Hebung von BesGr A 10	
A 10 Forstoberinspektoren	- 8	-	Hebung nach BesGr A 11 -5-, nach BesGr A 12 -2- und nach BesGr A 13 (Oberamtsrat) -1-	
Summe der Stellenhebungen	-	-		
Insgesamt Zugang/Abgang	- 5	+ 2		

Stellenplan

Titel	Bezeichnung	BesGr	Stellenzahl			Vermerke
		VergGr	1987	1988	1986	
		LohnGr				
1	2	3	4	5	6	7
422 26	Beamte auf Widerruf im Vorbereitungsdienst Forstanwärter	A 10	100	100	100	In den Vorbereitungsdienst für den höheren Forstdienst sollen im Rahmen des Art. 12 GG alle Bewerber als Forstreferendare aufgenommen werden. Der Bedarf ist nur betragsmäßig veranschlagt. Der Veranschlagung liegen die bisherigen Istergebnisse zugrunde: 1987 1988 1986 Höherer Dienst 250 250 250
422 31	Abgeordnete Beamte	A 14 A 11 A 10	3 1 1	3 1 1	3 1 1	
	Zusammen		5	5	5	
425 01	Angestellte a) Forstbetriebsdienst Tarifliche Angestellte	VIII IXb	9 3	9 3	15 3	
	Zusammen Zugang/Abgang		12 -6	12	18	
425 01	b) Verwaltungsdienst Tarifliche Angestellte	Vb Vc Vib VII VIII IXb	- 33 121 99 (1) 131 (18) 17 (11)	- 33 121 99 (1) 131 (18) 17 (11)	1 32 125 106 (3) 142 (18) 17 (9)	Zu 425 01 b): 1 Stelle VergGr VIII halbtägig Vgl. Vermerk bei Kap. 09 09 Tit. 425 01
	Zusammen Zugang/Abgang		401 -22	401	423	
425 01	c) Berufsjäger Tarifliche Angestellte	Vc VII VIII	10 51 3	10 51 3	10 51 3	
	Auszubildende (Berufsjäger)		4	4	4	
	Zusammen		68	68	68	
	Leerstellen	Ila VIb VII	1 6 4	1 6 4	1 2 -	Zweckbestimmung der Leerstellen: für Beurlaubungen entsprechend Art. 86 a BayBG.
	Zusammen Zugang/Abgang		11 +8	11	3	
425 11	Sonstige Hilfsleistungen durch Angestellte		6	6	6	

Erläuterungen			
Zu- oder Abgang in BesGr, VergGr, LohnGr	1987	1988	Begründung
1	2	3	4
Zu 09 05/422 01 (Leerstellen)			
Neue Leerstellen			
A 15 Forstdirektoren	+ 2	-	Beurlaubungen gemäß Art. 86a BayBG
A 14 Forstoberrat	+ 1	-	Beurlaubung gemäß Art. 86a BayBG
A 12 Forstamtsrat	+ 1	-	Beurlaubung gemäß Art. 86a BayBG
A 11 Forstamtmann	+ 1	-	Beurlaubung gemäß Art. 86a BayBG
Summe der neuen Leerstellen	+ 5	-	
Insgesamt Zugang/Abgang	+ 5	-	
Zu 09 05/425 01 (Forstbetriebsdienst)			
Stelleneinsparungen			
VIII Zugleich Summe der Stelleneinsparungen	- 4	-	Einsparung im Vollzug des Art. 6a HG 1983/1984
Insgesamt Zugang/Abgang	- 4	-	
Zu 09 05/425 01 (Verwaltungsdienst)			
Stelleneinsparungen			
Vb	- 1	-	Einsparung im Vollzug des Art. 6a HG 1983/1984
VII	- 1	-	Einsparung im Vollzug des Art. 6a HG 1983/1984
VIII	- 3	-	Einsparung im Vollzug des Art. 6a HG 1983/1984
Summe der Stelleneinsparungen	- 5	-	
Stellenumsetzungen			
Vlb	- 1	-	Umsetzung nach 03 10
	- 2	-	Umsetzung nach 09 08/425 01
	- 1	-	Umsetzung nach 09 07/425 01
VII	- 2	-	Umsetzung nach 09 08/425 01
	+ 1	-	Umsetzung von 09 07/425 01
VIII	- 1	-	Umsetzung nach 09 08/425 01
	- 1	-	Umsetzung nach 03 10
Summe der Stellenumsetzungen	- 7	-	
Stellenumwandlungen			
VII	- 5	-	Umwandlung nach 422 01 BesGr A 6 gemäß Landtags- beschluß vom 15.12.1977
VIII	- 5	-	Umwandlung nach 422 01 BesGr A 5 (Forstassistenten) gemäß Landtagsbeschluß vom 15.12.1977
Summe der Stellenumwandlungen	- 10	-	
Stellenhebungen			
Vc	+ 1	-	Hebung von VergGr VIII
VIII	- 1	-	Hebung nach VergGr Vc
Summe der Stellenhebungen	-	-	
Insgesamt Zugang/Abgang	- 22	-	

09 05

Forstämter

Stellenplan

Titel	Bezeichnung	BesGr	Stellenzahl			Vermerke
		VergGr	1987	1988	1986	
		LohnGr				
1	2	3	4	5	6	7
	Gesamtübersicht					
422 01	Planmäßige Beamte		1835	1837	1840	
422 11	Beamte zur Anstellung		94	94	94	
422 21	Beamte auf Widerruf im Vorbereitungsdienst		70	70	70	
425 01	Angestellte					
	a) Forstbetriebsdienst		12	12	18	
425 01	b) Verwaltungsdienst		401	401	423	
	(darunter Schreibkräfte)		(30)	(30)	(30)	
425 01	c) Berufsjäger		68	68	68	
	Personalsoll A (ohne Stellen für abgeordnete Beamte Titel 422 31 und ohne Leerstellen)		2480	2482	2513	
	Ferner:					
422 26	Beamte auf Widerruf im Vorbereitungsdienst		100	100	100	
425 11	Sonstige Hilfsleistungen durch Angestellte		6	6	6	
	Personalsoll B		106	106	106	

Erläuterungen			
Zu- oder Abgang in BesGr, VergGr, LohnGr	1987	1988	Begründung
1	2	3	4

Zu 09 05/425 01 (Forstbetriebsdienst)**Stellenumsetzungen**

VIII	- 2	-	Umsetzung nach 09.08
Zugleich Summe der Stellenumsetzungen	<hr/>		
Insgesamt Zugang/Abgang	- 2	-	

Zu 09 05/425 01 (Leerstellen)**Neue Leerstellen**

Vib	+ 4	-	Beurlaubungen entsprechend Art. 86a BayBG
VII	+ 4	-	Beurlaubungen entsprechend Art. 86a BayBG
Summe der neuen Leerstellen	<hr/>		
Insgesamt Zugang/Abgang	+ 8	-	

09 07

Forstliche Schulen

Stellenplan

Titel	Bezeichnung	BesGr	Stellenzahl			Vermerke
		VergGr	1987	1988	1986	
		LohnGr				
1	2	3	4	5	6	7
422 01	Planmäßige Beamte					1. Vgl. Vermerk Nr.1 bei Kap.09 04 Tit. 422 01. 2. Vgl. Vermerk Nr.3 bei Kap.09 04 Tit. 422 01. 3. Zahl der Dienstwohnungen: 3
	Aufsteigende Gehälter					
	Leitender Forstdirektor	A 16	1	1	1	
	Forstdirektoren	A 15	7	7	4	
	Forstoberräte	A 14	2	2	5	
	Forsträte	A 13	3	3	3	
	Oberamtsräte	A 13	5	5	5	
	Forstamtsräte	A 12	2	2	2	
Forstobersekretäre	A 7	3	3	3		
	Zusammen		23	23	23	
422 31	Abgeordnete Beamte					
		A 15	1	1	1	
		A 14	1	1	1	
		A 10	1	1	1	
	Zusammen		3	3	3	
425 01	Angestellte					
	Tarifliche Angestellte					
		Ia	-	-	1	
		Vc	1	1	1	
		VIb	1	1	-	
		VII	4	4	5	
	(darunter Schreibkräfte)		(3)	(3)	(3)	
	(darunter Schreibkräfte)	VIII	1	1	1	
		(1)	(1)	(1)		
	Zusammen		7	7	8	
	Zugang/Abgang		-1			
	Leerstellen		1	1	-	Zweckbestimmung der Leerstelle: für Beurlaubung entsprechend Art. 86 a BayBG
	Zugang/Abgang		+1			
426 01	Arbeiter					
	Arbeiter		4	4	4	
	Gesamtübersicht					
422 01	Planmäßige Beamte		23	23	23	
425 01	Angestellte		7	7	8	
	(darunter Schreibkräfte)		(4)	(4)	(4)	
	Personalsoll A		30	30	31	
	(ohne Stellen für abgeordnete Beamte Titel 422 31 und ohne Leerstellen)					
	Ferner:					
426 01	Arbeiter		4	4	4	
	Personalsoll B		4	4	4	

Zu- oder Abgang in BesGr, VergGr, LohnGr	Erläuterungen		Begründung
	1987	1988	
1	2	3	4

Zu 09 07/422 01**Stellenumsetzungen**

A 15	Forstdirektoren	+ 3	-	Umsetzung von 09 05/422 01
A 14	Forstoberräte	- 3	-	Umsetzung nach 09 05/422 01
Summe der Stellenumsetzungen		-	-	
Insgesamt Zugang/Abgang		-	-	

Zu 09 07/425 01**Stelleneinsparungen**

la		- 1	-	Einsparung im Vollzug des Art. 6a HG 1983/1984
Zugleich Summe der Stelleneinsparungen				

Stellenumsetzungen

Vlb		+ 1	-	Umsetzung von 09 05/425 01
VII		- 1	-	Umsetzung nach 09 05/425 01
Summe der Stellenumsetzungen		-	-	
Insgesamt Zugang/Abgang		- 1	-	

Zu 09 07/425 01 (Leerstellen)**Neue Leerstellen**

VII		+ 1	-	Beurlaubung entsprechend Art. 86a BayBG
Zugleich Summe der neuen Leerstellen				
Insgesamt Zugang/Abgang		+ 1	-	

Forstliches Versuchswesen und Forstliche Forschung

Stellenplan

Titel	Bezeichnung	BesGr	Stellenzahl			Vermerke
		VergGr	1987	1988	1986	
		LohnGr				
1	2	3	4	5	6	7
422 01	Planmäßige Beamte					1. Vgl. Vermerk Nr. 1 bei Kap. 09 04 Tit. 422 01. 2. Zahl der Dienstwohnungen: 3
	Aufsteigende Gehälter					
	Leitende Forstdirektoren	A 16	2	2	1	
	Forstdirektoren	A 15	3	3	3	
	Hauptkonservator		1	1	1	
	Forstoberräte	A 14	19	20	15	
	Oberkonservatoren		2	2	2	
	Forsträte	A 13	6	7	4	
	Oberamtsräte	A 13	3	3	1	
	Forstamtsrat	A 12	1	1	-	
	Forstamtmänner	A 11	2	2	1	
	Forstoberinspektoren	A 10	6	7	5	
	Technischer Sekretär	A 6	1	1	1	
	Betriebshauptaufseher	A 4	1	1	1	
	Zusammen		47	50	35	
	Zugang/Abgang		+12	+3		
	Leerstellen					Zweckbestimmung der Leerstellen: Beurlaubungen (Entwicklungshilfe, Art. 86a BayBG)
	Forstoberräte	A 14	2	2	-	
	Forstamtmann	A 11	1	1	1	
	Zusammen		3	3	1	
	Zugang/Abgang		+2			
422 11	Beamte zur Anstellung					
	Forsträte	A 13	2	2	2	
422 31	Abgeordnete Beamte					Zweckbestimmung der Abordnungsstellen: zur Erforschung der Ursachen der Walderkrankungen.
		A 15	1	1	1	
		A 14	4	4	4	
		A 11	1	1	1	
		A 10	4	4	4	
		A 9	2	2	2	
	Zusammen		12	12	12	
425 01	Angestellte					Zu VergGr VIII: 1 Stelle halbtägig
	Tarifliche Angestellte					
		Ila	2	2	2	
		IVa	1	1	1	
		Va	1	1	1	
		Vc	1	1	1	
		VIb	16	16	12	
		VII	2	2	-	
		VIII	2	2	1	
	Zusammen		25	25	18	
	Zugang/Abgang		+7			
	Leerstellen					Zweckbestimmung der Leerstellen: für Beurlaubungen entsprechend Art. 86a BayBG
	Zugang/Abgang	VIb	2	2	-	
			+2			
426 01	Arbeiter					
	Arbeiter		7	7	7	
	Gesamtübersicht					
422 01	Planmäßige Beamte		47	50	35	
422 11	Beamte zur Anstellung		2	2	2	
425 01	Angestellte		25	25	18	
	Personalsoll A		74	77	55	
	(ohne Stellen für abgeordnete Beamte Titel 422 31 und ohne Leerstellen)					
	Ferner:					
426 01	Arbeiter		7	7	7	
	Personalsoll B		7	7	7	

Erläuterungen			
Zu- oder Abgang in BesGr, VergGr, LohnGr	1987	1988	Begründung
1	2	3	4
Zu 09 08/422 01			
Neue Stellen			
A 14 Forstoberräte	+ 2	+ 1	Mehrung der Aufgaben
A 13 Forstrat	+ 1	+ 1	Mehrung der Aufgaben
A 11 Forstamtmann	+ 1	-	Mehrung der Aufgaben
A 10 Forstoberinspektor	-	+ 1	Mehrung der Aufgaben
Summe der neuen Stellen	+ 4	+ 3	
Stellenumsetzungen			
A 16 Leitender Forstdirektor	+ 1	-	Umsetzung von 09 04/422 01
A 14 Forstoberräte	+ 2	-	Umsetzung von 09 05/422 01
A 13 Forstrat	+ 1	-	Umsetzung von 09 05/422 01
A 13 Oberamtsräte	+ 2	-	Umsetzung von 09 05/422 01
A 12 Forstamtsrat	+ 1	-	Umsetzung von 09 05/422 01
A 10 Forstoberinspektor	+ 1	-	Umsetzung von 09 05/422 01
Summe der Stellenumsetzungen	+ 8	-	
Insgesamt Zugang/Abgang	+ 12	+ 3	
Zu 09 08/422 01 (Leerstellen)			
Neue Leerstellen			
A 14 Forstoberräte	+ 2	-	Beurlaubungen gemäß Art. 86a BayBG
Zugleich Summe der neuen Leerstellen			
Insgesamt Zugang/Abgang	+ 2	-	
Zu 09 08/425 01			
Stellenumsetzungen			
V1b	+ 2	-	Umsetzung von 09 05/425 01 und Hebung von VergGr VIII
V1b	+ 2	-	Umsetzung von 09 05/425 01
VII	+ 2	-	Umsetzung von 09 05/425 01
VIII	+ 1	-	Umsetzung von 09 05/425 01
Summe der Stellenumsetzungen	+ 7	-	
Insgesamt Zugang/Abgang	+ 7	-	
Zu 09 08/425 01 (Leerstellen)			
Neue Leerstellen			
V1b	+ 2	-	Beurlaubungen entsprechend Art. 86a BayBG
Zugleich Summe der neuen Leerstellen			
Insgesamt Zugang/Abgang	+ 2	-	

Nationalpark Bayerischer Wald

Stellenplan

Titel	Bezeichnung	BesGr	Stellenzahl			Vermerke
		VergGr	1987	1988	1986	
		LohnGr				
1	2	3	4	5	6	7
422 01	Planmäßige Beamte					1. Vgl. Vermerk Nr. 1 bei Kap. 09 04 Tit. 422 01. 2. Vgl. Vermerk Nr. 3 bei Kap. 09 04 Tit. 422 01. 3. Zahl der Dienstwohnungen: 15
	Aufsteigende Gehälter					
	Leitender Forstdirektor	A 16	1	1	1	
	Forstdirektor	A 15	1	1	1	
	Forstoberräte	A 14	2	2	2	
	Forsträte	A 13	2	2	3	
	Forstamtsräte	A 12	4	4	4	
	Regierungsamtsrat		1	1	1	
	Forstammänner	A 11	7	7	7	
	Forstoberinspektor	A 10	1	1	1	
	Regierungsoberinspektor		1	1	-	
	Amtsinspektor	A9+AZ	-	-	1	
	Zusammen		20	20	21	
	Zugang/Abgang		-1			
422 31	Abgeordnete Beamte	A 14	1	1	1	
		A 10	1	1	1	
	Zusammen		2	2	2	
425 01	Angestellte					Die Stellen für Angestellte der Kap. 0905 und 0909 dürfen in Einzelfällen gegenseitig in Anspruch genommen werden.
	Tarifliche Angestellte	Ila	1	1	1	
		Vc	1	1	1	
		Vlb	3	3	3	
		VII	5	5	5	
	(darunter Schreibkräfte)		(1)	(1)	(1)	
		VIII	4	4	4	
	(darunter Schreibkräfte)		(2)	(2)	(2)	
	Berufsjäger	Vc	1	1	1	
	Berufsjäger	VII	1	1	1	
	Zusammen		16	16	16	
	Leerstellen	Vlb	1	1	-	Zweckbestimmung der Leerstelle: für Beurlaubung entsprechend Art. 86a BayBG
	Zugang/Abgang		+1			
426 01	Arbeiter					
	Arbeiter		2	2	2	
	Gesamtübersicht					
422 01	Planmäßige Beamte		20	20	21	
425 01	Angestellte		16	16	16	
	(darunter Schreibkräfte)		(3)	(3)	(3)	
	Personalsoll A		36	36	37	
	(ohne Stellen für abgeordnete Beamte Titel 422 31 und ohne Leerstellen)					
	Ferner:					
426 01	Arbeiter		2	2	2	
	Personalsoll B		2	2	2	

Zu- oder Abgang in BesGr, VergGr, LohnGr	Erläuterungen		Begründung
	1987	1988	
1	2	3	4

Zu 09 09/422 01**Stelleneinsparungen**

A 13 Forstrat	- 1	-	Einsparung im Vollzug des Art. 6a HG 1983/1984
Zugleich Summe der Stelleneinsparungen			

Stellenumsetzungen

A 10 Regierungsoberinspektor	+ 1	-	Umsetzung von 09 05/422 01
A 9+AZ Amtsinspektor	- 1	-	Umsetzung nach 09 05/422 01

Summe der Stellenumsetzungen	-	-	
------------------------------	---	---	--

Insgesamt Zugang/Abgang	- 1	-	
-------------------------	-----	---	--

Zu 09 09/425 01 (Leerstellen)**Neue Leerstellen**

Vlb	+ 1	-	Beurlaubung entsprechend Art. 86a BayBG
Zugleich Summe der neuen Leerstellen			

Insgesamt Zugang/Abgang	+ 1	-	
-------------------------	-----	---	--

Epl. 09

Gesamtübersicht

Stellenplan

Titel	Bezeichnung	BesGr	Stellenzahl			Vermerke
		VergGr	1987	1988	1986	
		LohnGr				
1	2	3	4	5	6	7
	Gesamtübersicht					
422 01	Planmäßige Beamte		2210	2215	2214	
422 11	Beamte zur Anstellung		111	111	111	
422 21	Beamte auf Widerruf im Vorbereitungsdienst		70	70	70	
425 01	Angestellte (darunter Schreibkräfte)		711 (82)	711 (82)	745 (84)	
	Personalsoll A (ohne Stellen für abgeordnete Beamte Titel 422 31 und ohne Leerstellen)		3102	3107	3140	
	Ferner:					
422 26	Beamte auf Widerruf im Vorbereitungsdienst		100	100	100	
425 11	Sonstige Hilfsleistungen durch Angestellte		8	8	8	
426 01	Arbeiter		45	45	45	
	Personalsoll B		153	153	153	