

**Freistaat Bayern**

**Haushaltsplan  
1987/1988**

**Einzelplan 14**

für den Geschäftsbereich

des Bayerischen Staatsministeriums  
für Landesentwicklung und Umweltfragen

## Inhalt

	Seite
<b>Vorwort</b> .....	3
Allgemeine Erläuterungen zur Veranschlagung der Haushaltsmittel 1987 und 1988 .....	5
<b>Kapitel 14 01</b> Ministerium .....	6
<b>Kapitel 14 02</b> Sammelansätze für den Gesamtbereich des Epl. 14 .....	16
<b>Kapitel 14 03</b> Landesentwicklung, Naturschutz und Erholung, Umweltschutz – Besondere Fachaufgaben .....	22
<b>Kapitel 14 05</b> Abteilungen für Landesentwicklung und Umweltfragen bei den Regierungen .....	44
<b>Kapitel 14 06</b> Geologisches Landesamt .....	48
<b>Kapitel 14 07</b> Landesanstalt für Wasserforschung .....	60
<b>Kapitel 14 09</b> Landesamt für Umweltschutz .....	76
<b>Kapitel 14 11</b> Akademie für Naturschutz und Landschaftspflege .....	98
<b>Abschluß</b> .....	107
<b>Übersicht</b> Verpflichtungsermächtigungen .....	108
<b>Anlage S</b> Sonderausweis der staatlichen Hochbaumaßnahmen mit mehr als 750 000 DM Gesamtkosten im Einzelfall für den Bereich des Epl. 14 ...	111
<b>Stellenplan</b> .....	117

# Vorwort zum Einzelplan 14 Staatsministerium für Landesentwicklung und Umweltfragen

## A. Aufgaben und Aufbau der Verwaltung in den wichtigsten Grundzügen

Auf Vorschlag des Ministerpräsidenten vom 7. Dezember 1970 (Landtags-Drucksache 7/4) wurde gemäß Art. 49 Abs. 3 der Bayerischen Verfassung durch Beschluß des Landtags vom 8. Dezember 1970 (Landtags-Drucksache 7/7) ein Geschäftsbereich für Landesentwicklung und Umweltfragen geschaffen.

Die Zuständigkeiten des Staatsministeriums für Landesentwicklung und Umweltfragen beruhen auf dem Gesetz über die Zuständigkeiten in der Landesentwicklung und in den Umweltfragen (BayRS 1102-3-U).

Das **Staatsministerium für Landesentwicklung und Umweltfragen** ist als Oberste Landesbehörde zuständig für folgende Aufgaben:

1. die Raumordnung und die Landesplanung,
2. die vorausschauende Feststellung von Schädigungen und Gefahren für die Natur, die Landschaft, den Boden, das Wasser und die Luft, ferner
  - a) die Planung und – bei der Rechtsetzung – die Federführung in den Fragen des Immissionsschutzes, insbesondere des Schutzes gegen Luftverunreinigungen, Schall, Erschütterungen, Licht oder Wärme (ausgenommen das Baurecht), des Schutzes vor den Gefahren der Kernenergie, des Strahlenschutzes und der Abfallbeseitigung,
  - b) die Erarbeitung von Zielvorstellungen für den Gewässerschutz,
  - c) die wasserwirtschaftliche Rahmenplanung,
  - d) Angelegenheiten des Vollzugs des Atomrechts, des Strahlenschutzes, des Immissionsschutzes und der Abfallbeseitigung,
  - e) Mitwirkung in grundsätzlichen Fragen des Vollzugs der Rechtsvorschriften zum Schutz gegen Baulärm, gegen Fluglärm, von Immissionsschutzvorschriften im Straßenverkehrsrecht und von sonstigen Rechtsvorschriften, die auf die Ziele des Buchstabens a gerichtet sind,
3. den Naturschutz sowie Aufgaben des Landschaftschutzes und der Landschaftspflege,
4. die Koordinierung der Angelegenheiten von Freizeit und Erholung,
5. die Koordinierung aller die Landesentwicklung berührenden Planungen.

Dem Staatsministerium für Landesentwicklung und Umweltfragen sind als Landeszentralbehörden für die Grundlagenermittlung nachgeordnet

das **Bayerische Geologische Landesamt**,  
die **Bayerische Landesanstalt für Wasserforschung**,  
das **Bayerische Landesamt für Umweltschutz**.

Auf der Mittelstufe werden die Aufgaben des Geschäftsbereichs von den **Regierungen** (Abteilungen für Landesentwicklung und Umweltfragen) wahrgenommen. Sie sind auch höhere Landesplanungs- und Naturschutzbehörden. Zusätzlich sind bei den Regierungen **Regionalplanungsstellen** nach Art. 5 Abs. 2 des Bayerischen Landesplanungsgesetzes (BayRS 230-1-U) eingerichtet.

Die Aufgaben des Geschäftsbereiches auf der Unterstufe führen die **Kreisverwaltungsbehörden** – insbesondere als untere Landesplanungs- und Naturschutzbehörden – aus.

Für den Geschäftsbereich ist beim Landesamt für Umweltschutz ein »Rechenzentrum für Planung und Umwelt« eingerichtet, mit dem vor allem die Fachdatenbank (Strukturdaten, Umweltdaten, geologische Daten) des Geschäftsbereichs betrieben wird. Auf den Strukturdatenbestand können Landtag und Senat gemäß Art. 1 Abs. 2 des Gesetzes über die Organisation der elektronischen Datenverarbeitung im Freistaat Bayern in der Fassung vom 30. März 1982 (BayRS 200-3-J) direkt Zugriff nehmen.

Gemäß Artikel 40 des Bayerischen Naturschutzgesetzes (BayRS 791-1-U), zuletzt geändert durch Gesetz vom 6.12.1983 (GVBl S. 1043), wurde eine **Akademie für Naturschutz und Landschaftspflege** durch Verordnung vom 23. Juni 1976 (BayRS 701-1-3-U) mit dem Sitz in Laufen eingerichtet. Sie hat die Aufgabe, in Zusammenarbeit mit den Hochschulen, dem Landesamt für Umweltschutz und anderen geeigneten Einrichtungen die Durchführung von Forschungsaufgaben bei den dazu geeigneten wissenschaftlichen Einrichtungen anzuregen und zu unterstützen, durch Lehrgänge, Fortbildungskurse und Öffentlichkeitsarbeit den neuesten Stand der wissenschaftlichen Erkenntnisse im Bereich Naturschutz und Landschaftspflege zu vermitteln, den Austausch von Erkenntnissen und Erfahrungen und anwendungsorientierte ökologische Forschung zu betreiben.

## B. Wesentliche organisatorische Änderungen gegenüber dem Vorjahr

Infolge einer Änderung der 4. Verordnung zur Durchführung des Bundes-Immissionsschutzgesetzes und durch eine Änderung des Bayerischen Immissionsschutzgesetzes in Zusammenhang mit dem Gesetz zur Anpassung des Landesrechts an die Staatszielbestimmung Umweltschutz vom 16. 7. 1986 (GVBl S. 135) wurden die immissionsschutzrechtlichen Zuständigkeiten der Gewerbeaufsichtsämter (Geschäftsbereich des Staatsministeriums für Arbeit und Sozialordnung) auf Kreisverwaltungsbehörden und Regierungen (insoweit Geschäftsbereich des Staatsministeriums für Landesentwicklung und Umweltfragen) übertragen.

## C. Gliederung der Einnahmen und Ausgaben

Eine Einzelaufgliederung der Einnahmen und Ausgaben des Einzelplans nach ökonomischen Gesichtspunkten sowie des Zuschußbedarfs enthält der **Einzelplanabschluß** (S. 107).

	Soll 1987 Mio DM	Soll 1988 Mio DM	Soll 1986 Mio DM
Gesamtausgaben .....	345,3	351,9	315,8
Hiervon entfallen auf			
1. Landesentwicklung .....	3,5	3,5	3,4
2. Naturschutz und Landschaftspflege .....	41,0	41,7	27,3
3. Programm „Freizeit und Erholung“ .....	38,0	38,0	36,0
4. Kernenergie und Strahlenschutz .....	7,4	7,6	4,6
5. Luftreinhaltung .....	64,1	65,4	60,9
6. Lärmschutz .....	5,6	5,6	5,0
7. Bodenschutz .....	12,1	12,8	11,4
8. Abfallwirtschaft .....	84,0	84,0	79,0
9. Gewässerschutz .....	8,1	8,5	9,9

## D. Personalsoll

Eine Gesamtübersicht über das Personalsoll A (gebundene Stellen) und das Personalsoll B (sonstige Stellen) enthält die **Gesamtübersicht zum Stellenplan** (S. 142). Die Gesamtübersicht ist insbesondere nach Stellen für Beamte, Angestellte und Arbeiter gegliedert.

## Allgemeine Erläuterungen zur Veranschlagung der Haushaltsmittel 1987 und 1988

Die veranschlagten Einnahmen und Ausgaben sind gemäß Art. 17 BayHO und VV Nr. 2 hierzu grundsätzlich einzeln erläutert. Die nachfolgenden allgemeinen Erläuterungen dienen insbesondere zur Vermeidung von Wiederholungen bei einer Vielzahl der in Betracht kommenden Titel:

1. Geringfügige Änderungen (Minderungen oder Erhöhungen) gegenüber dem Vorjahr sind aus Vereinfachungsgründen grundsätzlich nicht erläutert. Als geringfügig gelten dabei

1.1 Änderungen bis einschließlich 10 000 DM,

1.2 Änderungen unter 10 v.H. des Vorjahresansatzes, soweit der Änderungsbetrag 40 000 DM nicht überschreitet.

2. Bei den Titeln 421 0. (Bezüge des Ministers und Staatssekretärs), 422 0. (Bezüge der planmäßigen Beamten), 422 1. (Bezüge der Beamten zur Anstellung), 422 2. (Anwärterbezüge), 422 3. (Bezüge der abgeordneten Beamten), 425 0. (Vergütungen der Angestellten) sowie 426 0. bis 426 2. (Löhne der Arbeiter) sind Betragsänderungen nicht erläutert, soweit sie ausschließlich auf Besoldungs- oder Tariferhöhungen und Stellenänderungen beruhen.

3. Bei Titel 451 0. (Zuschüsse zur Gemeinschaftsverpflegung) sind die Ausgaben nach dem voraussichtlichen Bedarf, höchstens jedoch für 215 Tage, bei einem Tagessatz von 1 DM je Bediensteten veranschlagt. Zuschüsse für Gemeinschaftsveranstaltungen sind nicht veranschlagt.

4. Die im Stellenplan enthaltenen Amtsbezeichnungen für Beamte entsprechen den Bestimmungen des Bundesbesoldungsgesetzes und des Bayerischen Besoldungsgesetzes. Weibliche Beamte führen, soweit möglich, die Amtsbezeichnung in weiblicher Form, ohne daß dies im einzelnen im Stellenplan aufgeführt ist (vgl. Vorbemerkung Nr. 1 Abs. 1 zu den BBesO A und B und Nr. 1 zur BBesO R sowie Vorbemerkung Nr. 1 Satz 2 zu den BayBesO). Bei den im Stellenplan für das Jahr 1986 angegebenen Stellenzahlen sind die Stellenplanüberleitung gemäß Art. 6 Abs. 7 Haushaltsgesetz 1985/1986 (Stellenhebungen für den einfachen Dienst) sowie die Stellenhebungen bereits berücksichtigt, die gemäß § 6 Satz 2 des Zehnten Gesetzes zur Änderung beamtenrechtlicher Vorschriften vom 3. August 1986 (GVBl S. 205) als bewilligt gelten.

5. Die Hochbaumaßnahmen mit mehr als 750 000 DM (bisher: 500 000 DM) Gesamtkosten sind im einzelnen in der Anlage S dargestellt und erläutert.

6. Soweit bei Verpflichtungsermächtigungen im Haushaltsplan keine Jahresbeträge angegeben sind (vgl. Art. 16 Satz 2 BayHO), dürfen entsprechende Verpflichtungen frühestens zu Lasten des jeweils folgenden Haushaltsjahres eingegangen werden.

7. Hinweise zu den Zweckbestimmungsseiten:

Die Zweckbestimmungsseiten wurden wie in den Vorjahren zur Verfahrensbeschleunigung im ADV-Verfahren erstellt und im Lichtsatzverfahren umgesetzt.

Dabei wurden

7.1 die Gruppierungsnummern der neu ausgebrachten Titel unterstrichen,

7.2 bei wegfallenden Titeln in der Betragsspalte drei Sterne (\*\*\*) ausgedruckt,

7.3 im Kapitel- bzw. Einzelplanabschluß die Ausgaben der Hauptgruppe 8 nach »Sonstige Sachinvestitionen« (Obergruppen 81 und 82) und »Investitionsförderungsmaßnahmen« (Obergruppen 83 bis 89) getrennt,

7.4 beim Einzelplanabschluß auch die Verpflichtungsermächtigungen mit erfaßt und

7.5 bei den Hochbauausgaben der Anlage S im jeweiligen Kapitel eine fiktive Haushaltsstelle »710 00« verwendet; die Einzelaufschlüsselung auf die zutreffenden Titel (710 01 bis 748 69) ergibt sich aus der Anlage S.

## 14 01 MINISTERIUM

TITEL	FKZ	ZWECKBESTIMMUNG	1987	1988	A Soll 1986	B Ist 1985	C Ist 1984
1	2	3	TSD. DM	TSD. DM	TSD. DM		
			4	5	6		
<b>EINNAHMEN</b>							
<b>VERWALTUNGSEINNAHMEN U. DGL.</b>							
111 01-4	011	GEBÜHREN, BEITRÄGE, TARIFLICHE UND GEBÜHRENARTIGE ENTGELTE	---	---	A	---	---
					B	0,1	
112 01-3	011	GELDSTRAFEN, GELDBUSSEN, VERWARNUNGSGELDER	---	---	A	---	---
113 01-2	011	ERLÖSE AUS DEM VERKAUF VON GEGENSTÄNDEN	21,0	21,0	A	7,0	
					B	40,6	
					C	15,8	
119 01-6	011	EINNAHMEN AUS VERÖFFENTLICHUNGEN <i>ENTGEGEN ART. 63 ABS. 3 SATZ 1 BAYHO DÜRFEN VERÖFFENTLICHUNGEN AN ÖFFENTLICHE DIENSTSTELLEN UND INSTITUTE, AN ABGEORDNETE, SENATOREN, ZU WISSENSCHAFTLICHEN ZWECKEN, ZU INFORMATIONSZWECKEN, IN EINZELFÄLLEN AUCH AN ANDERE STELLEN UND PERSONEN UNENTGELTLICH ABGEGEBEN WERDEN, SOWEIT EIN DIENSTLICHES INTERESSE DAFÜR BESTEHT.</i>	40,0	40,0	A	50,0	
					B	37,8	
					C	41,0	
119 02-5	011	EINNAHMEN AUS VERÖFFENTLICHUNGEN IM RAHMEN DER ÖFFENTLICHKEITSARBEIT <i>VGL. VERMERK BEI 531 22.</i> <i>ENTGEGEN ART. 63 ABS. 3 SATZ 1 BAYHO DÜRFEN VERÖFFENTLICHUNGEN AN ÖFFENTLICHE DIENSTSTELLEN UND INSTITUTE, AN ABGEORDNETE, SENATOREN, ZU WISSENSCHAFTLICHEN ZWECKEN, ZU INFORMATIONSZWECKEN, IN EINZELFÄLLEN AUCH AN ANDERE STELLEN UND PERSONEN UNENTGELTLICH ABGEGEBEN WERDEN, SOWEIT EIN DIENSTLICHES INTERESSE DAFÜR BESTEHT.</i>	---	---	A	---	---
119 49-0	011	VERMISCHTE EINNAHMEN	2,0	2,0	A	2,0	
					B	9,3	
					C	6,6	
124 01-9	011	EINNAHMEN AUS VERMIETUNG, VERPACHTUNG UND NUTZUNG	0,2	0,2	A	---	---
					B	0,7	
					C	6,0	
124 02-8	011	EINNAHMEN AUS DER MITBENUTZUNG DER FERNSPRECHRICHTUNGEN DURCH STAATSBEDIENSTETE <i>VGL. VERMERK BEI 513 01.</i>	---	---	A	---	---
141 01-8	011	EINNAHMEN AUS FREISTELLUNGSVERPFLICHTUNGEN IM ZUSAMMENHANG MIT DER VERHINDERUNG ODER BESEITIGUNG VON SCHÄDEN AM GRUNDSTÜCK UND DIENSTGEBÄUDE ROSENKAVALIERPLATZ 2, 3 UND ARABELLASTR. 1, 3 DURCH U-BAHN-BAUMASSNAHMEN <i>VGL. VERMERK BEI 790 01.</i>	---	---	A	---	---
<b>ZUWEISUNGEN UND ZUSCHÜSSE MIT AUSNAHME FÜR INVESTITIONEN</b>							
271 01-0	011	ERSTATTUNG VON VERWALTUNGS-AUSGABEN AUS SONSTIGEN BEREICHEN	85,0	85,0	A	15,0	
					B	60,6	
					C	21,2	
282 01-7	011	EINNAHMEN AUS SPENDEN U. DGL. <i>VGL. VERMERK BEI 685 02.</i>	---	---	A	---	---
<b>ZUWEISUNGEN UND ZUSCHÜSSE FÜR INVESTITIONEN, BESONDERE FINANZIERUNGSEINNAHMEN</b>							
331 01-8	011	ZUWEISUNGEN DES BUNDES FÜR ZIVILSCHUTZBEDINGTE MEHRKOSTEN BEI DER ERRICHTUNG ÖFFENTLICHER SCHUTZRÄUME <i>VGL. VERMERK BEI 710 03.</i>	---	---	A	---	---
					C	1.501,2	

## Erläuterungen

**Zu 14 01/111 01**

Gebühren für kostenpflichtige Amtshandlungen.

**Zu 14 01/112 01**

Geldbußen.

**Zu 14 01/113 01**

Einnahmen aus dem Verkauf von Altpapier u.dgl.

1987 gegenüber 1986:

Mehr 14,0 Tsd DM bedingt durch die Aussonderung von drei Kraftfahrzeugen.

	1987	1988
	Tsd DM	Tsd DM
<b>Zu 14 01/119 01</b>		
1. Einnahmen aus dem Verkauf des		
Amtsblattes .....	39,5	39,5
2. Sonstiges .....	0,5	0,5
Zusammen	40,0	40,0

**Zu 14 01/124 02**

Erstattung von Gebühren, die für von Staatsbediensteten geführte private Ferngespräche entstehen. Nach VV Nr. 3.2.2 zu Art. 35 BayHO kommen für eine Verrechnung an dieser Stelle nur Erstattungen in Betracht, die im abgelaufenen Jahr nicht mehr vereinnahmt werden konnten.

**Zu 14 01/271 01**

Veranschlagt sind die Unkostenbeiträge Dritter für die Teilnahme an der Verpflegung in der Kantine des StMLU.

1987 gegenüber 1986:

Mehr 70,0 Tsd DM wegen der Erhöhung des Verwaltungskostenzuschlags und der vermehrten Teilnahme von Beschäftigten privater Betriebe an der Kantinenverpflegung.

**Zu 14 01/331 01**

Einnahmen aus Zuweisungen des Bundes zur Abgeltung zivilschutzbedingter Mehrkosten für die Errichtung öffentlicher Schutzräume in der Tiefgarage des StMLU. Die Ausgaben sind bei 710 03 veranschlagt. Der Ansatz dient zur Abwicklung eines eventuellen Restes.

## 14 01 MINISTERIUM

TITEL	FKZ	ZWECKBESTIMMUNG	1987	1988	A Soll 1986 B Ist 1985 C Ist 1984	TSD. DM	TSD. DM	TSD. DM
1	2	3	4	5	6			
380 01-8	990	EINNAHMEN AUS MITBENUTZUNG DES GEBÄUDES DURCH ANDERE STAATLICHE DIENSTSTELLEN	***	***	A	---		
		<b>GESAMTEINNAHMEN</b>	148,2	148,2	A	74,0		
					B	149,1		
					C	1.614,7		
		<b>AUSGABEN</b>						
		<b>PERSONALAUSGABEN</b>						
421 01-9	011	BEZÜGE DES MINISTERS UND DES STAATSEKRETÄRS	469,8	486,2	A	453,9		
					B	443,6		
					C	431,7		
422 01-8	011	BEZÜGE DER PLANMÄSSIGEN BEAMTEN	20.981,0	21.755,0	A	19.358,1		
					B	18.984,1		
					C	18.228,5		
422 11-6	011	BEZÜGE DER BEAMTEN ZUR ANSTELLUNG	511,0	528,0	A	558,0		
					B	481,2		
					C	573,1		
422 31-2	011	BEZÜGE DER ABGEORDNETEN BEAMTEN	46,0	47,0	A	35,0		
					B	42,6		
					C	28,8		
422 41-0	011	MEHRARBEITSVERGÜTUNGEN FÜR BEAMTE	---	---	A	---		
425 01-5	011	VERGÜTUNGEN DER ANGESTELLTEN	7.577,7	7.890,0	A	7.472,6		
					B	6.971,1		
					C	6.861,6		
425 11-3	011	VERGÜTUNGEN FÜR SONSTIGE HILFSLEISTUNGEN DURCH ANGESTELLTE	88,5	71,0	A	90,0		
					B	66,2		
					C	43,8		
425 41-7	011	ÜBERSTUNDENVERGÜTUNGEN FÜR ANGESTELLTE	---	---	A	---		
					B	66,2		
					C	62,3		
426 01-4	011	LÖHNE DER ARBEITER	877,0	833,0	A	893,3		
					B	908,9		
					C	853,4		
427 41-5	011	PRAKTIKANTENVERGÜTUNGEN	1,0	1,0	A	1,0		
451 01-2	011	ZUSCHÜSSE ZUR GEMEINSCHAFTSVERPFLEGE	93,0	93,0	A	93,0		
					B	81,7		
					C	78,7		
453 01-0	011	TRENNUNGSGELD UND UMZUGSKOSTENVERGÜTUNGEN	---	---	A	---		
					B	58,1		
					C	23,7		
		<b>SÄCHLICHE VERWALTUNGS-AUSGABEN</b>						
511 01-0	011	GESCHÄFTSBEDARF	260,0	260,0	A	250,0		
					B	251,4		
					C	221,5		
512 01-9	011	BÜCHER UND ZEITSCHRIFTEN	153,0	153,0	A	153,0		
					B	134,7		
					C	134,6		
513 01-8	011	POST- UND FERNMELDEGEBÜHREN <i>DIE AUSGABEBEFUGNIS ERHÖHT SICH UM DIE ISTEINNAHME BEI 124 02.</i>	758,0	758,0	A	730,0		
					B	716,0		
					C	685,6		

## Erläuterungen

**Zu 14 01/421 01**  
Amtsgehalt und Wohnungsentschädigung einschl. Zulagen  
und Zuwendungen.

	1987	1988
	Tsd DM	Tsd DM
Davon		
Dienstaufwandsentschädigungen .....	38,8	40,2

**Zu 14 01/422 01**  
Bezüge einschl. Zulagen und Zuwendungen.

	1987	1988
	Tsd DM	Tsd DM
Davon		
Aufwandsentschädigungen .....	1,0	1,0

**Zu 14 01/422 11**  
Bezüge einschl. Zulagen und Zuwendungen.

**Zu 14 01/422 31**  
Bezüge einschl. Zulagen und Zuwendungen.

**Zu 14 01/422 41**  
Der Ansatz wird nach Bedarf aus 14 02/422 41 verstärkt.

**Zu 14 01/425 01**  
Vergütungen einschl. Zulagen und Zuwendungen sowie Landesanteile zur Sozialversicherung und Zusatzversorgung (einschl. Umlage).

**Zu 14 01/425 11**  
Vergütungen einschl. Zulagen und Zuwendungen sowie Landesanteile zur Sozialversicherung und Zusatzversorgung (einschl. Umlage).  
Der Bedarf ist nur betragsmäßig veranschlagt.

**Zu 14 01/425 41**  
Der Ansatz wird nach Bedarf aus 14 02/425 41 verstärkt.

**Zu 14 01/426 01**  
Löhne einschl. Zulagen und Zuwendungen sowie Landesanteile zur Sozialversicherung und Zusatzversorgung (einschl. Umlage).

**Zu 14 01/427 41**  
Für die Beschäftigung von Praktikanten.

**Zu 14 01/453 01**  
Der Ansatz wird nach Bedarf aus 14 02/453 01 verstärkt.

	1987	1988
	Tsd DM	Tsd DM
<b>Zu 14 01/513 01</b>		
1. Postgebühren .....	200,0	200,0
2. Laufende Gebühren und Kosten für Fernmeldeanlagen .....	539,0	539,0
3. Einmalige Gebühren und Kosten für Fernmeldeanlagen .....	14,0	14,0
4. Sonstiges .....	5,0	5,0
Zusammen	758,0	758,0

In diesem Titel sind auch die notwendigen Ausgaben für das Landesamt für Umweltschutz und das Zentrum für Bildungsforschung, die in den Haushalten dieser Behörden nicht veranschlagt sind, enthalten.

Anzahl der privaten Fernsprechanchlüsse mit dienstlicher Mitbenutzung:

a) Hauptanschlüsse	19
b) Nebenanschlüsse	-

## 14 01 MINISTERIUM

TITEL	FKZ	ZWECKBESTIMMUNG	1987	1988	A Soll 1986	B Ist 1985	C Ist 1984
1	2	3	TSD. DM	TSD. DM	TSD. DM		
1	2	3	4	5	6		
514 01-7	011	HALTUNG VON DIENSTFAHRZEUGEN	190,0	190,0	A	190,0	
					B	188,1	
					C	210,9	
515 01-6	011	GERÄTE, AUSSTATTUNGS- UND AUSRÜSTUNGSGEGENSTÄNDE FÜR VERWALTUNGSZWECKE	180,0	180,0	A	151,4	
					B	148,6	
					C	99,8	
515 02-5	011	GERÄTE, AUSSTATTUNGS- UND AUSRÜSTUNGSGEGENSTÄNDE FÜR DIE KANTINE	30,0	30,0	A	30,0	
					B	30,0	
					C	28,0	
515 03-4	011	GERÄTE, AUSSTATTUNGS- UND AUSRÜSTUNGSGEGENSTÄNDE FÜR SICHERHEITSEINRICHTUNGEN <i>DIE MITTEL SIND ÜBERTRAGBAR. GEGENSEITIG DECKUNGSFÄHIG MIT 812 02.</i>	60,0	60,0	A	59,6	
					B	45,3	
					C	47,4	
516 01-5	011	DIENST- UND SCHUTZKLEIDUNG	10,0	10,0	A	9,0	
					B	8,9	
					C	9,4	
517 01-4	011	BEWIRTSCHAFTUNG DER GRUNDSTÜCKE, GEBÄUDE UND RÄUME	1.140,0	1.140,0	A	1.080,0	
					B	1.015,0	
					C	978,1	
517 05-0	011	BEWIRTSCHAFTUNG DURCH HEIZUNG, BELEUCHTUNG UND ELEKTRISCHE KRAFT	970,0	970,0	A	950,0	
					B	851,7	
					C	877,1	
518 01-3	011	MIETEN UND PACHTEN FÜR GRUNDSTÜCKE, GEBÄUDE UND RÄUME	20,0	20,0	A	20,0	
					B	7,6	
					C	57,5	
518 11-1	011	MIETEN UND PACHTEN FÜR MASCHINEN, GERÄTE UND FAHRZEUGE	350,0	350,0	A	300,0	
					B	299,9	
					C	324,4	
519 01-2	011	UNTERHALTUNG DER GRUNDSTÜCKE UND BAULICHEN ANLAGEN	330,0	305,0	A	520,0	
					B	227,3	
					C	296,9	

## Erläuterungen

	1987	1988
	Tsd DM	Tsd DM
<b>Zu 14 01/514 01</b>		
1. Kraft- und Schmierstoffe .....	100,0	100,0
2. Unterhaltung und Instandsetzungen ..	82,0	82,0
3. Gebrauchsgegenstände .....	2,0	2,0
4. Sonstiges .....	6,0	6,0
Zusammen	190,0	190,0

<b>Bestand an Dienstfahrzeugen:</b>	Soll	Soll	Soll	am
	1987	1988	1986	1.2.1986
Personenkraftwagen .....	11	11	11	11

	1987	1988
	Tsd DM	Tsd DM
<b>Gesamtkosten für die Kraftfahrzeughaltung:</b>		
Kosten wie vor .....	190,0	190,0
Personalausgaben .....	675,0	700,0
Beschaffung von Dienstfahrzeugen .....	105,0	124,0
Zusammen	970,0	1 014,0

	1987	1988
	Tsd DM	Tsd DM
<b>Zu 14 01/515 01</b>		
1. Beschaffung von Geräten, Ausstattungs- und Ausrüstungsgegenständen .....	70,0	70,0
2. Beschaffung von Schreib-, Rechen-, Druck- und sonstigen Maschinen .....	50,0	50,0
3. Unterhaltung .....	60,0	60,0
Zusammen	180,0	180,0

1987 gegenüber 1986:

Mehr 28,6 Tsd DM für den Ersatz von Schreibmaschinen, die bereits ca. 15 Jahre alt und damit sehr reparaturanfällig sind, sowie Beschaffung von Geschäftszimmerausstattungen für den Personalzuwachs 1985/1986 (Ergänzung) und den Personalzuwachs 1987.

	1987	1988
	Tsd DM	Tsd DM
<b>Zu 14 01/515 02</b>		
1. Beschaffung von Geräten, Ausstattungs- und Ausrüstungsgegenständen .....	20,0	20,0
2. Beschaffung von Schreib-, Rechen-, Druck- und sonstigen Maschinen .....	-	-
3. Unterhaltung .....	10,0	10,0
Zusammen	30,0	30,0

	1987	1988
	Tsd DM	Tsd DM
<b>Zu 14 01/515 03</b>		
1. Beschaffung von Geräten, Ausstattungs- und Ausrüstungsgegenständen .....	-	-
2. Beschaffung von Schreib-, Rechen-, Druck- und sonstigen Maschinen .....	4,0	4,0
3. Unterhaltung .....	56,0	56,0
Zusammen	60,0	60,0

	1987	1988
	Tsd DM	Tsd DM
<b>Zu 14 01/517 01</b>		
1. Reinigung, Müllabfuhr usw., Be- und Entwässerung .....	533,0	533,0
2. Steuern und Abgaben .....	42,0	42,0
3. Geräte .....	10,0	10,0
4. Sonstige Hausbewirtschaftungskosten .....	555,0	555,0
Zusammen	1 140,0	1 140,0

Der Titel enthält auch die notwendigen Kosten für die Ausgaben des Landesamtes für Umweltschutz und des Zentrums für Bildungsforschung, die in den Haushalten dieser Behörden nicht veranschlagt sind.

1987 gegenüber 1986:

Mehr 60,0 Tsd DM wegen der erhöhten Kosten für die Wartung der Tiefgarage (Sprinkleranlage, Garagenlüftung, Brandschutz-tore, Schrankenanlage).

	1987	1988
	Tsd DM	Tsd DM
<b>Zu 14 01/517 05</b>		
1. Heizung .....	425,0	425,0
2. Beleuchtung und elektrische Kraft, Heizung durch Gas und Elektrizität .....	545,0	545,0
Zusammen	970,0	970,0

Der Titel enthält auch die notwendigen Kosten für die Ausgaben des Landesamtes für Umweltschutz und des Zentrums für Bildungsforschung, die in den Haushalten dieser Behörden nicht veranschlagt sind.

**Zu 14 01/518 11**

1987 gegenüber 1986:

Mehr 50,0 Tsd DM infolge Erhöhung der Kopierkosten und Anmietung weiterer Textverarbeitungsgeräte zur Bearbeitung des Schreibgutes im Zusammenhang mit der Wiederaufarbeitungsanlage und dem Artenschutzprogramm.

	1987	1988
	Tsd DM	Tsd DM
<b>Zu 14 01/519 01</b>		
1. Unterhaltung der verwaltungseigenen Grundstücke und baulichen Anlagen einschl. Zubehör .....	325,0	300,0
2. Unterhaltung der gemieteten oder gepachteten Grundstücke und baulichen Anlagen einschl. Zubehör .....	-	-
3. Ersatz und Ergänzung des Zubehörs zu Grundstücken und baulichen Anlagen .....	5,0	5,0
Zusammen	330,0	305,0

1987 gegenüber 1986:

Weniger 190,0 Tsd DM nach dem voraussichtlichen Bedarf.

## 14 01 MINISTERIUM

TITEL	FKZ	ZWECKBESTIMMUNG	1987	1988	A Soll 1986	B Ist 1985	C Ist 1984
			TSD. DM	TSD. DM	TSD. DM		
1	2	3	4	5	6		
525 01-4	011	AUS- UND FORTBILDUNG	---	---	A	---	---
					B	27,3	
					C	30,1	
527 01-2	011	REISEKOSTENVERGÜTUNGEN FÜR INLANDSDIENSTREISEN <i>AUS DEM ANSATZ KANN 14 07/527 02 VERSTÄRKT WERDEN.</i>	260,0	260,0	A	230,0	
					B	219,1	
					C	200,8	
527 11-0	011	REISEKOSTENVERGÜTUNGEN FÜR AUSLANDSDIENSTREISEN	20,0	20,0	A	15,0	
					B	22,4	
					C	25,9	
529 01-0	011	ZUR VERFÜGUNG DES STAATSMINISTERS FÜR AUSSERGEWÖHNLICHEN AUFWAND AUS DIENSTLICHER VERANLASSUNG IN BESONDEREN FÄLLEN	30,0	30,0	A	28,0	
					B	56,0	
					C	46,2	
531 01-6	011	HERAUSGABE AMTLICHER BLÄTTER	60,0	60,0	A	63,0	
					B	45,1	
					C	55,3	
531 11-4	011	FACHVERÖFFENTLICHUNGEN	20,0	20,0	A	70,0	
531 22-1	011	SONSTIGE VERÖFFENTLICHUNGEN <i>DIE AUSGABEBEFUGNIS ERHÖHT SICH UM DIE ISTEINNAHME BEI 119 02.</i>	390,0	390,0	A	340,0	
					B	453,5	
					C	505,6	
531 23-0	011	HERSTELLUNG, ERWERB UND VERBREITUNG VON INFORMATIONSMATERIAL FÜR UNTERRICHTSZWECKE <i>DER TITEL KANN UM BIS ZU 30,0 TSD. DM AUS 14 03 TG 72 VERSTÄRKT WERDEN.</i>	110,0	110,0	A	110,0	
					B	13,6	
					C	4,0	
532 11-3	011	UMZUGS- UND VERLEGUNGSKOSTEN VON DIENSTSTELLEN	6,0	---	A	---	
					C	5,0	
533 01-4	011	KOSTEN DER HERSTELLUNG UND VERLEIHUNG DER STAATSMEDAILLEN FÜR NATUR- UND UMWELTSCHUTZ SOWIE LANDESENTWICKLUNG	4,0	4,0	A	4,0	
					B	2,9	
					C	2,6	
546 49-3	011	VERMISCHTE VERWALTUNGS-AUSGABEN	6,0	6,0	A	6,0	
					B	2,8	
					C	2,7	
<b>ZUWEISUNGEN UND ZUSCHÜSSE MIT AUSNAHME FÜR INVESTITIONEN</b>							
685 02-9	011	ZUWENDUNGEN UND SONSTIGE AUSGABEN AUS SPENDEN DRITTER <i>DIE AUSGABEBEFUGNIS BEMISST SICH NACH DER ISTEINNAHME BEI 282 01. DIE MITTEL SIND ÜBERTRAGBAR.</i>	---	---	A	---	
<b>BAUMASSNAHMEN</b>							
701 01-0	011	KLEINE NEU-, UM- UND ERWEITERUNGSBAUTEN	---	---	A	---	
710 00-0	011	STAATLICHE HOCHBAUMASSNAHMEN (VGL. ANLAGE S) <i>KREDITFINANZIERT. VERPFLICHTUNGSERMÄCHT. 1987 TSD. DM 1.500,0 VERPFLICHTUNGSERMÄCHT. 1988 TSD. DM 1.500,0 FÄLLIG FRÜHESTENS IM NÄCHSTEN HAUSHALTSJAHR.</i>	669,6	1.500,0	A	857,0	
					B	1.933,7	
					C	4.891,7	
790 01-2	011	BAUMASSNAHMEN ZUR VERHINDERUNG ODER BESEITIGUNG VON SCHÄDEN AM GRUNDSTÜCK UND DIENSTGEBÄUDE ROSENKAVALLIERPLATZ 2, 3 UND ARABELLASTR. 1, 3 DURCH DEN BAU DER U-BAHN <i>DIE AUSGABEBEFUGNIS ERHÖHT SICH UM DIE ISTEINNAHMEN BEI 141 01.</i>	***	***	A	---	

## Erläuterungen

**Zu 14 01/525 01**

Der Ansatz wird nach Bedarf aus 14 02/525 01 verstärkt.

**Zu 14 01/527 01**

1987 gegenüber 1986:

Mehr 30,0 Tsd DM wegen vermehrter Dienstreisetätigkeit im Bereich des technischen und ökologischen Umweltschutzes bedingt durch den Aufgaben- und Personalzuwachs sowie wegen Erhöhung der Tagegelder.

**Zu 14 01/531 11**

Der Ansatz dient der Herausgabe einer wissenschaftlichen Veröffentlichungsreihe für Fachkräfte, in der wissenschaftliche Erkenntnisse auf einschlägigen Gebieten dargestellt werden.

1987 gegenüber 1986:

Weniger 50,0 Tsd DM infolge Übertragung nach 531 22.

	1987	1988
	Tsd DM	Tsd DM
<b>Zu 14 01/531 22</b>		
Herstellung, Erwerb und Verbreitung von Informationsmaterial .....	330,0	330,0
Förderung der Informationstätigkeit .....	60,0	60,0
Zusammen	390,0	390,0

1987 gegenüber 1986:

Mehr 50,0 Tsd DM infolge Übertragung von 531 11.

**Zu 14 01/531 23**

Aufklärungsmaterial über die Gebiete Landesentwicklung und Umweltfragen für Unterrichtseinrichtungen.

Aus dem Ansatz können auch Sach- und Geldpreise für einschlägige Forschungsarbeiten Jugendlicher geleistet werden.

**Zu 14 01/533 01**

Kosten der Staatsmedaillen einschl. der Aufwendungen anlässlich der Verleihung. Mit der Staatsmedaille werden Persönlichkeiten ausgezeichnet, die sich um Natur- und Umweltschutz sowie Landesentwicklung in besonderem Maße verdient gemacht haben.

	1987	1988
	Tsd DM	Tsd DM
<b>Zu 14 01/546 49</b>		
1. Unfallrenten und Entschädigungen usw. an Dritte .....	0,3	0,3
2. Bekanntmachungen in Tageszeitungen und sonstigen Bekanntmachungsblättern .....	3,0	3,0
3. Verlustentschädigungen .....	0,1	0,1
4. Auslagen für Vorstellungsreisen .....	1,6	1,6
5. Sonstige vermischte Ausgaben .....	1,0	1,0
Zusammen	6,0	6,0

**Zu 14 01/685 02**

Zuwendungen und sonstige Ausgaben aus Spenden, die von Dritten für bestimmte Zwecke gegeben werden.

## 14 01 MINISTERIUM

TITEL	FKZ	ZWECKBESTIMMUNG	1987	1988	A Soll 1986	
			TSD. DM	TSD. DM	B Ist 1985	C Ist 1984
1	2	3	4	5	TSD. DM	
6	7	8	9	10	11	12
<b>SONSTIGE AUSGABEN FÜR INVESTITIONEN UND INVESTITIONSFÖRDERUNGSMASSNAHMEN</b>						
811 01-7	011	ERWERB VON DIENSTFAHRZEUGEN	105,0	124,0	A	118,8
					B	100,3
					C	75,1
812 01-6	011	ERWERB VON GERÄTEN, AUSSTATTUNGS- UND AUSRÜSTUNGS- GEGENSTÄNDEN	75,0	70,0	A	75,0
					B	31,5
					C	54,8
812 02-5	011	SICHERHEITSEINRICHTUNGEN <i>GEGENSEITIG DECKUNGSFÄHIG MIT 515 03.</i>	80,0	80,0	A	100,0
					B	50,2
					C	204,0
812 03-4	011	AUSSTATTUNG DER KANTINE	75,0	75,0	A	17,0
					B	39,9
					C	116,4
812 19-6	011	ERWERB VON VERWALTUNGSEIGENEN TELEFONANLAGEN VERPFLICHTUNGSERMÄCHT. 1988 TSD. DM 1.000,0 <i>FÄLLIG FRÜHESTENS IM NÄCHSTEN HAUSHALTSJAHR.</i>	---	930,0	A	
<b>GESAMTAUSGABEN</b>			37.006,6	39.809,2	A	35.431,7
					B	35.026,5
					C	37.377,0
<b>ABSCHLUSS</b>						
VERWALTUNGSEINNAHMEN U. DGL.			63,2	63,2	A	59,0
					B	88,5
					C	69,4
ZUWEISUNGEN UND ZUSCHÜSSE MIT AUSNAHME FÜR INVESTITIONEN			85,0	85,0	A	15,0
					B	60,6
					C	44,1
ZUWEISUNGEN UND ZUSCHÜSSE FÜR INVESTITIONEN, BESONDERE FINANZIERUNGSEINNAHMEN			-	-	A	
					C	1.501,2
<b>GESAMTEINNAHMEN</b>			148,2	148,2	A	74,0
					B	149,1
					C	1.614,7
PERSONALAUSGABEN			30.645,0	31.704,2	A	28.954,9
					B	28.103,7
					C	27.185,6
SÄCHLICHE VERWALTUNGS-AUSGABEN			5.357,0	5.326,0	A	5.309,0
					B	4.767,2
					C	4.849,4
BAUMASSNAHMEN			669,6	1.500,0	A	857,0
					B	1.933,7
					C	4.891,7
SONSTIGE SACHINVESTITIONEN			335,0	1.279,0	A	310,8
					B	221,9
					C	450,3
<b>GESAMTAUSGABEN</b>			37.006,6	39.809,2	A	35.431,7
					B	35.026,5
					C	37.377,0
<b>ZUSCHUSS</b>			36.858,4	39.661,0	A	35.357,7
					B	34.877,4
					C	35.762,3

## Erläuterungen

**Zu 14 01/811 01**  
1987

Tsd DM

<b>1. Erstbeschaffung</b> .....	-
<b>2. Ersatzbeschaffung</b>	
Zu ersetzen:	
1 BMW 735 iA, 136 kW, 4türlich, Baujahr 1985, Fahrleistung am 1.1.1986 8 000 km.	
1 BMW 520 i, 92 kW, 4türlich, Baujahr 1982, Fahrleistung am 1.1.1986 139 000 km.	
1 BMW 520 i, 92 kW, 4türlich, Baujahr 1981, Fahrleistung am 1.1.1986 151 000 km.	
Als Ersatzbeschaffung vorgesehen:	
1 Pkw, 4türlich, mit Sonderausstattung .....	55,0
1 Pkw bis 80 kW, 4türlich .....	25,0
1 Pkw bis 80 kW, 4türlich .....	25,0
Zusammen	105,0

**1988**

<b>1. Erstbeschaffung</b> .....	-
<b>2. Ersatzbeschaffung</b>	
Zu ersetzen:	
1 BMW 735 iA mit Abgaskatalysator, 136 kW, 4türlich, Baujahr 1986.	
1 BMW 725 iA, 110 kW, 4türlich, Baujahr 1983, Fahrleistung am 1.1.1986 56 000 km.	
1 Mercedes 200, 80 kW, 4türlich, Baujahr 1983, Fahrleistung am 1.1.1986 79 000 km.	
Als Ersatzbeschaffung vorgesehen:	
1 Pkw, 4türlich, mit Sonderausstattung .....	55,0
1 Pkw bis 100 kW, 4türlich .....	44,0
1 Pkw bis 80 kW, 4türlich .....	25,0
Zusammen	124,0

**Zu 14 01/812 01**

Folgende Beschaffungen sind vorgesehen:

	1987	1988
	Tsd DM	Tsd DM
Fotosatzsystem .....	45,0	-
Vorhänge und Stores .....	-	40,0
Adressiercomputer mit Drucker .....	-	20,0
Spiegelstereoskop für Luftbildauswertung .....	30,0	-
Gabelstapler .....	-	10,0
Zusammen	75,0	70,0

**Zu 14 01/812 02**

Der Ansatz dient zur Beschaffung und Installierung von Sicherheitseinrichtungen im Dienstgebäude des Staatsministeriums für Landesentwicklung und Umweltfragen (einschließlich Tiefgarage).

Die Phase der Erstausrüstung ist beendet. Es fallen nunmehr Ersatzbeschaffungen für Geräte und Anlagenteile an, die seit mehreren Jahren im Einsatz sind. In erster Linie sind zu ersetzen: Bildschirmarbeitsplätze, Kameras, Objektive, Monitore, Magnetkontakte und Glasbruchsensoren.

1987 gegenüber 1986:

Weniger 20,0 Tsd DM nach dem voraussichtlichen Bedarf.

**Zu 14 01/812 03**

Folgende Beschaffungen sind vorgesehen:

	1987	1988
	Tsd DM	Tsd DM
1 Kochgruppe bestehend aus 4 Kochkesseln und 2 Kippbratpfannen .....	65,0	65,0
Speisetablets (1000 Stück) .....	10,0	10,0
Zusammen	75,0	75,0

In der Kantine des Staatsministeriums für Landesentwicklung und Umweltfragen werden zum Großteil Geräte und Maschinen verwendet, die vor mehr als 15 Jahren beschafft wurden. Sie sind meist überaltert, unwirtschaftlich und nicht mehr reparabel; Ersatzteile sind teilweise nicht mehr lieferbar. Die Kantiengeräte müssen deshalb nach und nach ersetzt werden. Die Mittel bei diesem Ansatz sind deshalb überwiegend für dringend notwendige Ersatzbeschaffungen veranschlagt.

1987 gegenüber 1986:

Mehr 58,0 Tsd DM zur Durchführung dringender Ersatzbeschaffungen.

**Zu 14 01/812 19**

Die veranschlagten Mittel sind für den Ersatz der 18-Jahre alten, überlasteten und außerordentlich reparaturanfälligen Telefonanlage bestimmt.

Die Verpflichtungsermächtigung ist notwendig, damit die erforderlichen Verträge bereits 1988 abgeschlossen werden können.

Die Gesamtkosten betragen rd. 1 930,0 Tsd DM.

## 14 02 SAMMELANSÄTZE FÜR DEN GESAMTBEREICH DES EPL. 14

TITEL	FKZ	ZWECKBESTIMMUNG	1987	1988	A Soll 1986 B Ist 1985 C Ist 1984	TSD. DM
1	2	3	4	5		6
<b>AUSGABEN</b>						
<b>PERSONALAUSGABEN</b>						
422 41-8	940	MEHRRARBEITSVERGÜTUNGEN FÜR BEAMTE <i>RECHNUNGSMÄSSIGER NACHWEIS BEI DEN EINSCHLÄGIGEN HAUSHALTSSTELLEN. VERSTÄRKUNGSFÄHIG SIND NUR TITEL, BEI DENEN KEINE ENTSPRECHENDEN AUSGABEANSÄTZE AUSGEBRACHT SIND.</i>	3,0	3,0	A	3,0
422 49-0	940	KOSTEN DER NACHVERSICHERUNG DER OHNE RUHEGEHALT AUSGESCHIEDENEN BEAMTEN	5,0	5,0	A B C	5,0 124,0 14,5
425 11-1	940	VERGÜTUNGEN FÜR SONSTIGE HILFSLEISTUNGEN DURCH ANGESTELLTE	---	---	A	---
425 41-5	940	ÜBERSTUNDENVERGÜTUNGEN FÜR ANGESTELLTE <i>RECHNUNGSMÄSSIGER NACHWEIS BEI DEN EINSCHLÄGIGEN HAUSHALTSSTELLEN. VERSTÄRKUNGSFÄHIG SIND NUR TITEL, BEI DENEN KEINE ENTSPRECHENDEN AUSGABEANSÄTZE AUSGEBRACHT SIND.</i>	110,0	128,0	A	95,0
442 01-2	940	UNTERSTÜTZUNGEN AUFGRUND DER UNTERSTÜTZUNGSGRUND-SÄTZE	2,0	2,0	A	2,0
453 01-8	011	TRENNUNGSGELD UND UMZUGSKOSTENVERGÜTUNGEN <i>AUS DEM ANSATZ KÖNNEN 14 01, 14 05, 14 06, 14 07, 14 09, 14 11 JE 453 01 VERSTÄRKT WERDEN.</i>	115,0	115,0	A	115,0
459 11-0	012	BELOHNUNGEN FÜR VORSCHLÄGE ZUR VERBESSERUNG DER VERWALTUNG	1,5	1,5	A	1,5
461 01-8	960	ZUR VERSTÄRKUNG DER PERSONALAUSGABEN DES EINZELPLANS <i>VERSTÄRKUNGSFÄHIG SIND DIE TITEL 421 01 BIS 426 49 OHNE DIE TITEL INNERHALB VON TG. NICHT GEMEINSAM BEWIRTSCHAFTETE PERSONALAUSGABEN DÜRFEN NUR IM RAHMEN ALLGEMEINER GEHALTS- UND TARIFFERHÖHUNGEN VERSTÄRKT WERDEN. RECHNUNGSMÄSSIGER NACHWEIS BEI DEN EINSCHLÄGIGEN HAUSHALTSSTELLEN. DIE MITTEL BEI 14 09/425 12 WERDEN IN DIE GEMEINSAM BEWIRTSCHAFTETEN PERSONALAUSGABEN EINBEZOGEN.</i>	---	---	A	1.985,0
462 03-5	960	GLOBALE MINDER-AUSGABEN FÜR STELLENEINSPARUNGEN NACH ART. 6A HG 1981/1982 UND ART. 6A HG 1983/1984	---	---	A	1.100,0-
<b>SÄCHLICHE VERWALTUNGS-AUSGABEN</b>						
515 11-2	045	GERÄTE, AUSSTATTUNGS- UND AUSRÜSTUNGS- GEGENSTÄNDE FÜR DEN SELBSTSCHUTZ DER STAATLICHEN BEHÖRDEN <i>VGL. VERMERK BEI 03 24/515 11.</i>	---	---	A	---
525 01-2	011	AUS- UND FORTBILDUNG <i>AUS DEM ANSATZ KÖNNEN 14 01, 14 05, 14 06, 14 07, 14 09, 14 11 JE 525 01 VERSTÄRKT WERDEN.</i>	160,0	110,0	A B C	110,0 16,5 17,1
526 01-1	011	GERICHTS- UND ÄHNLICHE KOSTEN	---	---	A B	--- 2,8
526 11-9	011	KOSTEN FÜR SACHVERSTÄNDIGE <i>AUS DIESEM ANSATZ KÖNNEN DIE TG 81 DER HOCHSCHULKAPITEL DES EPL. 15 UND DES KAP. 15 51 VERSTÄRKT WERDEN.</i>	28,0	28,0	A B C	35,0 18,7 18,3
527 21-6	960	REISEKOSTENVERGÜTUNGEN FÜR REISEN IN PERSONAL- VERTRETUNGSANGELEGENHEITEN UND IN VERTRETUNG DER INTERESSEN DER SCHWERBEHINDERTEN	2,0	2,0	A B C	2,0 0,9 2,1

## Erläuterungen

**Zu 14 02/422 41**

Der Ansatz dient der Zahlung von Mehrarbeitsvergütungen an Beamte, soweit ein Freizeitausgleich für die aus dienstlichen Gründen erbrachten Mehrarbeitsstunden nicht möglich ist.

**Zu 14 02/422 49**

Kosten der Nachversicherung in der Rentenversicherung der Angestellten für ausscheidende Beamte, insbesondere für Beamte auf Widerruf im Vorbereitungsdienst, die nach Beendigung des Vorbereitungsdienstes nicht in den Staatsdienst übernommen werden.

**Zu 14 02/425 41**

Der Ansatz dient der Zahlung von Überstundenvergütungen an Angestellte, soweit ein Freizeitausgleich für die aus dienstlichen Gründen erbrachten Überstunden nicht möglich ist.

**Zu 14 02/442 01**

Einmalige Unterstützungen für die Beamten, Angestellten und Arbeiter. Für die Beamten und Angestellten der Bezirksplanungsstellen bei den Regierungen (Kap. 14 05) sind entsprechend einer Vereinbarung mit dem Staatsministerium des Innern und mit Zustimmung des Staatsministeriums der Finanzen die Mittel für Unterstützungen im Haushalt des Staatsministeriums des Innern (Epl. 03 A) veranschlagt.

	1987	1988
	Tsd DM	Tsd DM
<b>Zu 14 02/453 01</b>		
1. Trennungsgeld für 5/5 Bedienstete . . .	50,0	50,0
2. Umzugskostenvergütungen für den Umzug von 40/40 Bediensteten . . . . .	65,0	65,0
Zusammen	115,0	115,0

**Zu 14 02/459 11**

Der Empfehlung der Staatsregierung in der Bekanntmachung vom 11. April 1967 (StAnz Nr. 16) über die Behandlung von Vorschlägen öffentlich Bediensteter zur Verbesserung der Verwaltung in Bayern ist durch die Einführung des Vorschlagswesens entsprochen worden. Für die nach den Musterrichtlinien der Staatsregierung vorgesehenen Belohnungen für Vorschläge, die eine spürbare Verbesserung oder größere Einsparungen in der Verwaltung in Bayern erwarten lassen, werden seit dem Haushaltsjahr 1968 Mittel veranschlagt.

**Zu 14 02/515 11**

Bei Kap. 03 24 Titel 515 11 sind für diesen Zweck global Mittel für alle Einzelpläne veranschlagt. Soweit für den gesamten Einzelplan 14 Ausgaben anfallen, werden sie bei dem vorgesehenen Leertitel verrechnet, der aus dem Ansatz bei Kap. 03 24 Titel 515 11 verstärkt werden kann.

**Zu 14 02/525 01**

Kosten der Aus- und Fortbildung und Vergütungen an die Leiter von Lehrgängen. In diesem Ansatz sind die Vergütungen für Aus- und Fortbildungsreisen der Beschäftigten des gesamten Geschäftsbereichs veranschlagt.

1987 gegenüber 1986:

Mehr 50,0 Tsd DM für die Teilnahme an Einführungs- und Verwaltungslehrgängen im Rahmen der Ausbildung der ZAPO/gtD.

1988 gegenüber 1987:

Weniger 50,0 Tsd DM nach dem voraussichtlichen Bedarf.

**Zu 14 02/526 01 (und 532 01)**

Die Titel dienen für Auszahlungen von Prozeßvertretungskosten und Hauptsacheleistungen, soweit diese nicht im Zusammenhang mit der Ausübung der Vertretung des Staates in Rechtsangelegenheiten durch die Behörden der Finanzverwaltung (Finanzministerium, Bezirksfinanzdirektionen) angefallen sind. Bei Titel 526 01 wird infolge Fehlens von Veranschlagungsunterlagen ein Leertitel ausgebracht.

**Zu 14 02/526 11**

Veranschlagt ist der Bedarf an Sachverständigenkosten, soweit sie nicht nur einer Fachaufgabe zugeordnet werden können, insbesondere für die Beratung zu aktuellen Problemstellungen des technischen und ökologischen Umweltschutzes, der Landesplanung und im Bereich langfristiger interdisziplinärer Entwicklungen. Aus diesem Ansatz können auch Saalmieten, Gerätemieten, Bewirtungskosten etc. bestritten werden.

**Zu 14 02/527 21**

Veranschlagt ist der voraussichtliche Bedarf für Reisekosten-erstattungen nach dem Bayerischen Personalvertretungsgesetz für den Gesamtbereich des Staatsministeriums für Landesentwicklung und Umweltfragen.

## 14 02 SAMMELANSÄTZE FÜR DEN GESAMTBEREICH DES EPL. 14

TITEL	FKZ	ZWECKBESTIMMUNG	1987	1988	A Soll 1986 B Ist 1985 C Ist 1984	TSD. DM
1	2	3	4	5		6
529 02-7	011	ZUR VERFÜGUNG DES STAATSMINISTERIUMS FÜR AUSSER- GEWÖHNLICHEN AUFWAND AUS DIENSTLICHER VERANLASSUNG IN BESONDEREN FÄLLEN	12,0	12,0	A 12,0 B 38,0 C 7,9	
531 31-8	960	SACHAUSGABEN IM RAHMEN DES LANDESINFORMATIONSPANS LANDESENTWICKLUNG UND UMWELT <i>DIE MITTEL SIND ÜBERTRAGBAR. DER TITEL KANN UM EINEN BETRAG BIS ZU INSGESAMT 670,0 TSD. DM AUS 14 03 TG 71 - 76, 79 - 83 JE TITEL DER GRUPPE 531 VERSTÄRKT WERDEN.</i>	150,0	150,0	A 150,0 B 360,1 C 453,7	
532 01-3	011	LEISTUNGEN AUFGRUND VON GERICHTLICHEN ENTSCHEIDUNGEN ODER PROZESSVERGLEICHEN SOWIE AUFGRUND VON AUSSERGE- RICHTLICHEN VERGLEICHEN ODER ANERKENNTNISSEN IM ZUSAMMENHANG MIT DER AUSÜBUNG DER VERTRETUNG DES STAATES IN RECHTSANGELEGENHEITEN	3,0	3,0	A 3,0 B 2,7 C 0,8	
547 01-6	960	SACHAUSGABEN ANLÄSSLICH GRENZÜBERSCHREITENDER PROBLEME BEI LANDESENTWICKLUNG UND UMWELTFRAGEN <i>EINSEITIG DECKUNGSFÄHIG BIS 200,0 TSD. DM ZU LASTEN 14 03 TG 71 - 76, 79 - 83.</i>	---	---	A ---	
548 01-5	960	GLOBALE MEHRAUSGABEN FÜR SÄCHLICHE VERWALTUNGS- AUSGABEN OHNE AUSGABEN IN TITELGRUPPEN SOWIE OHNE AUSGABEN DER GRUPPE 529 UND DES TITELS 531 2.; AUSGABEN DER GRUPPEN 515, 531 0. UND 531 1. DÜRFEN NUR MIT EINWILLIGUNG DES STAATSMINISTERIUMS DER FINANZEN VERSTÄRKT WERDEN <i>DIE AUSGABEN SIND BEI DEN ZUTREFFENDEN HAUSHALTSSTELLEN RECHNUNGSMÄSSIG NACHZUWEISEN.</i>	---	260,0	A 582,0	
548 02-4	960	ZUR VERSTÄRKUNG DER AUSGABEN FÜR DIE BEWIRTSCHAFTUNG DER GRUNDSTÜCKE, GEBÄUDE UND RÄUME (TITEL DER GRUPPE 517) AUS ANLASS DER ENERGIEPREISERHÖHUNGEN <i>MIT EINWILLIGUNG DES STAATSMINISTERIUMS DER FINANZEN KÖNNEN DIE AUSGABEN DER TITEL 548 01 UND 548 02 FÜR GEGEN- SEITIG DECKUNGSFÄHIG ERKLÄRT WERDEN.</i>	---	---	A ---	
549 01-4	960	MINDERUNG DER SÄCHLICHEN VERWALTUNGS-AUSGABEN <i>DIE ANSÄTZE FÜR SÄCHLICHE VERWALTUNGS-AUSGABEN DÜRFEN IN HÖHE DIESER MINDERAUSGABE NICHT IN ANSPRUCH GENOMMEN WERDEN.</i>	---	---	A 760,0-	
<b>ZUWEISUNGEN UND ZUSCHÜSSE MIT AUSNAHME FÜR INVESTITIONEN</b>						
685 02-7	179	ZUSCHÜSSE UND BEITRÄGE AN DEUTSCHE UND INTER- NATIONALE ORGANISATIONEN	6,0	6,0	A 4,5 B 3,8 C 3,7	
<b>TITELGRUPPEN</b>						
72 BETEILIGUNG AN GARTENBAUAUSSTELLUNGEN <i>DIE MITTEL SIND ÜBERTRAGBAR. DIE ANSÄTZE KÖNNEN AUS 14 03 TG 72, 73 UM BIS ZU 250,0 TSD. DM VERSTÄRKT WERDEN, DAVON 428 72 NUR BIS ZU 75,0 TSD. DM.</i>						
428 72-4	011	VERGÜTUNGEN UND LÖHNE <i>MEHRARBEITS- UND ÜBERSTUNDENVERGÜTUNGEN KÖNNEN BIS 6,0 TSD. DM GEZAHLT WERDEN.</i>	---	---	A --- B 24,0	
531 72-8	011	VERÖFFENTLICHUNGEN ZU GARTENBAUAUSSTELLUNGEN	---	---	A --- B 14,5	
547 72-0	011	SÄCHLICHE VERWALTUNGS-AUSGABEN	---	---	A --- B 155,2	

## Erläuterungen

**Zu 14 02/529 02**

Die Verfügungsmittel sind insbesondere für folgende Zwecke bestimmt:

- a) Repräsentative Veranstaltungen nachgeordneter Dienststellen der Zentral- und Mittelinstanz, bei denen keine besonderen Repräsentationsmittel veranschlagt sind;
- b) repräsentative Veranstaltungen des Staatsministeriums für Landesentwicklung und Umweltfragen, soweit die Mittel bei 14 01/529 01 sich dafür nicht eignen oder nicht ausreichen. Die Mittel werden im allgemeinen von Fall zu Fall zugewiesen.

**Zu 14 02/531 31**

Die Mittel sind bestimmt für die Unterrichtung eines fachlich oder räumlich bezogenen Personenkreises über spezielle Fachfragen der Bereiche Landesentwicklung und Umwelt (z.B. Beschaffung und Verteilung von Anschauungsmaterial, Durchführung von Ausstellungen und Aufklärungsaktionen, auch über Lichtbild, Film und Fernsehen).

**Zu 14 02/532 01**

Aus dem Ansatz werden insbesondere Schadensersatzleistungen aus Kfz-Unfällen gedeckt.

**Zu 14 02/547 01**

Der Ansatz dient zur Deckung der Kosten des Aufenthalts (Mieten, Unterbringung, Bewirtung etc.) auswärtiger Delegationen, die sich in Bayern über grenzüberschreitende Fragen der Landesentwicklung und des Umweltschutzes unterrichten. Aus den Ansätzen können auch - mit Ausnahme der Reisekosten - entsprechende Kosten für Angehörige des Geschäftsbereichs gedeckt werden, die außerhalb Bayerns Erfahrungen in grenzüberschreitenden Fragen der Landesentwicklung und des Umweltschutzes austauschen.

**Zu 14 02/548 01**

Für 1988 sind bei den einzelnen Sachtiteln mit Ausnahme der Titel in Titelgruppen grundsätzlich keine Erhöhungen vorgesehen. Der Verstärkungsansatz berücksichtigt insbesondere die zwangsläufigen Mehrausgaben aufgrund der voraussichtlichen Preisrate.

	1987	1988
	Tsd DM	Tsd DM
<b>Zu 14 02/685 02</b>		
1. Mitgliedsbeiträge für Vereine und Gesellschaften .....	5,0	5,0
2. Zuschüsse an Organisationen, die sich mit umweltrelevanten Fragen und den Aufgaben der Landesplanung befassen .....	1,0	1,0
Zusammen	6,0	6,0

**Zu 14 02/72**

Das Staatsministerium für Landesentwicklung und Umweltfragen informiert anlässlich der regelmäßig stattfindenden Gartenbauausstellungen in Bayern über seine Aufgaben und aktuellen Problemstellungen.

Die damit verbundenen Kosten anlässlich der Landesgartenbauausstellung 1988 in Dinkelsbühl betragen voraussichtlich 250,0 Tsd DM. Die Ansätze sind für die Planung, Konzeption, Gestaltung und Herstellung einer Ausstellung, für die Herstellung, den Erwerb und die Verbreitung von Informationsmaterial zu Gartenbauausstellungen sowie für die Ausstattung des Ausstellungsraumes und der Nebenräume vorgesehen.

Mehrarbeits- und Überstundenvergütungen dürfen nur geleistet werden, soweit sie unmittelbar im Zusammenhang mit einer Gartenbauausstellung anfallen und soweit ein Freizeitausgleich nicht möglich ist.

## 14 02 SAMMELANSÄTZE FÜR DEN GESAMTBEREICH DES EPL. 14

TITEL	FKZ	ZWECKBESTIMMUNG	1987	1988	A Soll 1986	
			TSD. DM	TSD. DM	B Ist 1985	C Ist 1984
1	2	3	4	5	6	
					TSD. DM	
790 72-4	011	SONSTIGE BAUMASSNAHMEN	---	---	A	---
					B	31,9
812 72-8	011	ERWERB VON GERÄTEN, AUSSTATTUNGS- UND AUSRÜSTUNGS- GEGENSTÄNDEN	---	---	A	---
		<b>SUMME DER TITELGRUPPE</b>	-	-	A	
					B	225,6
		<b>GESAMTAUSGABEN</b>	597,5	825,5	A	1.245,0
					B	793,1
					C	514,8
		<b>ABSCHLUSS</b>				
		PERSONALAUSGABEN	236,5	254,5	A	1.106,5
					B	148,0
					C	14,5
		SÄCHLICHE VERWALTUNGS-AUSGABEN	355,0	565,0	A	134,0
					B	609,4
					C	499,9
		ZUWEISUNGEN UND ZUSCHÜSSE MIT AUSNAHME FÜR INVESTITIONEN	6,0	6,0	A	4,5
					B	3,8
					C	3,7
		BAUMASSNAHMEN	-	-	A	
					B	31,9
					C	3,3-
		<b>GESAMTAUSGABEN</b>	597,5	825,5	A	1.245,0
					B	793,1
					C	514,8
		<b>ZUSCHUSS</b>	597,5	825,5	A	1.245,0
					B	793,1
					C	514,8

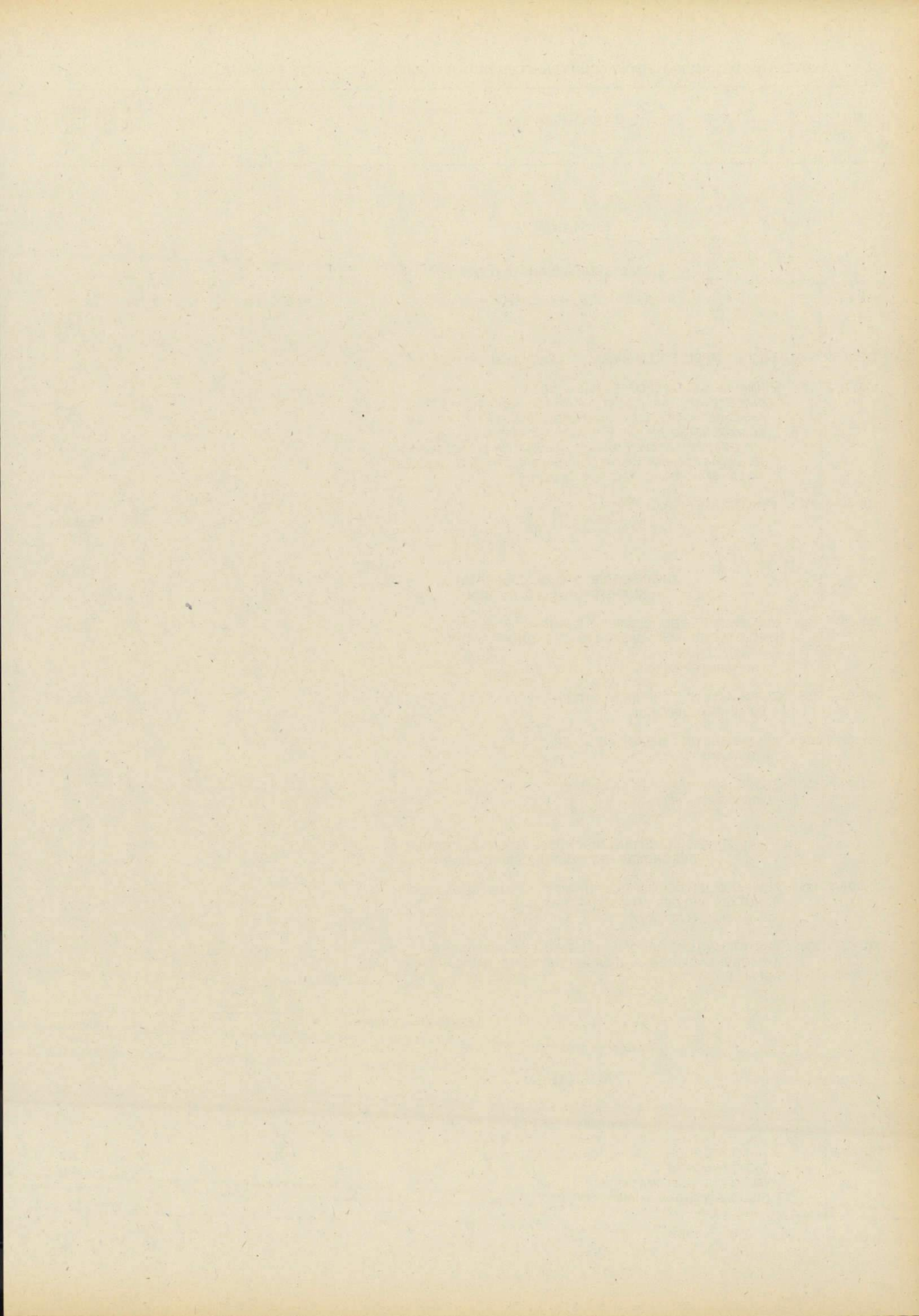

## 14 03 LANDESENTWICKLUNG, NATURSCHUTZ UND ERHOLUNG, UMWELTSCHUTZ – BESONDERE FACHAUFGABEN

TITEL	FKZ	ZWECKBESTIMMUNG	1987	1988	A Soll 1986	
			TSD. DM	TSD. DM	B Ist 1985	C Ist 1984
1	2	3	4	5	6	
TSD. DM						
<b>EINNAHMEN</b>						
<b>VERWALTUNGSEINNAHMEN U. DGL.</b>						
111 01-0	330	GEBÜHREN, BEITRÄGE, TARIFLICHE UND GEBÜHRENARTIGE ENTGELTE	8.500,0	12.500,0	A	4.500,0
					B	10.770,4
					C	6.886,2
112 01-9	330	GELDSTRAFEN, GELDBUSSEN, VERWARNUNGSGELDER	---	---	A	---
119 01-2	330	EINNAHMEN AUS VERÖFFENTLICHUNGEN <i>ENTGEGEN ART. 63 ABS. 3 SATZ 1 BAYHO DÜRFEN VERÖFFENTLICHUNGEN AN ÖFFENTLICHE DIENSTSTELLEN UND INSTITUTE, AN ABGEORDNETE, SENATOREN, ZU WISSENSCHAFTLICHEN ZWECKEN, ZU INFORMATIONSZWECKEN, IN EINZELFÄLLEN AUCH AN ANDERE STELLEN UND PERSONEN UNENTGELTLICH ABGEGEBEN WERDEN, SOWEIT EIN DIENSTLICHES INTERESSE DAFÜR BESTEHT.</i>	---	---	A	8,0
					B	5,6
					C	7,7
119 49-6	330	VERMISCHTE EINNAHMEN	1.000,0	1.000,0	A	500,0
					B	1.653,0
					C	836,3
<b>ZUWEISUNGEN UND ZUSCHÜSSE MIT AUSNAHME FÜR INVESTITIONEN</b>						
251 01-0	422	ZUSCHUSS DES BUNDES FÜR DIE ENTWICKLUNG EINES INFORMATIONSSYSTEMS FÜR RAUMORDNUNG UND LANDESPLANUNG <i>VGL. VERMERK BEI TG 78.</i>	---	---	A	---
282 01-3	185	ZUSCHÜSSE UND SPENDEN DRITTER <i>VGL. VERMERK BEI TG 72.</i>	---	---	A	---
282 02-2	330	ZUSCHÜSSE UND SPENDEN DRITTER <i>VGL. VERMERK BEI TG 79.</i>	---	---	A	---
282 03-1	330	ZUSCHÜSSE UND SPENDEN DRITTER <i>VGL. VERMERK BEI TG 75.</i>	---	---	A	---
<b>ZUWEISUNGEN UND ZUSCHÜSSE FÜR INVESTITIONEN, BESONDERE FINANZIERUNGSEINNAHMEN</b>						
331 01-4	185	ZUWEISUNGEN DES BUNDES FÜR MASSNAHMEN DES NATURSCHUTZES UND DER LANDSCHAFTSPFLEGE <i>VGL. VERMERK BEI TG 72.</i>	---	---	A	---
					B	327,7
					C	285,2
331 02-3	330	ERSTATTUNG DES BUNDES IM ZUSAMMENHANG MIT DER ZWISCHENLAGERUNG SCHWACH- UND MITTEL-RADIOAKTIVER ABFÄLLE	---	---	A	---
<b>GESAMTEINNAHMEN</b>			9.500,0	13.500,0	A	5.008,0
					B	12.756,7
					C	8.021,0
<b>AUSGABEN</b>						
<b>BAUMASSNAHMEN</b>						
710 00-6	185	STAATLICHE HOCHBAUMASSNAHMEN (VGL. ANLAGE S) <i>KREDITFINANZIERT.</i> VERPFLICHTUNGSERMÄCHT. 1987 TSD. DM <i>FÄLLIG FRÜHESTENS IM NÄCHSTEN HAUSHALTSJAHR.</i>	1.500,0	850,0	A	1.000,0
					B	50,0
		800,0				

## Erläuterungen

**Zu 14 03/111 01**

Gebühren einschl. Auslagenerstattungen aufgrund des Atomgesetzes.

1987 gegenüber 1986:

Mehr 4 000,0 Tsd DM infolge höheren Gebührenaufkommens aus Anlaß des Genehmigungsverfahrens für die Wiederaufarbeitungsanlage bei Wackersdorf.

1988 gegenüber 1987:

Mehr 4 000,0 Tsd DM nach dem voraussichtlichen Aufkommen.

**Zu 14 03/112 01**

Bußgelder im Rahmen von Verstößen gegen Umweltschutzvorschriften.

**Zu 14 03/119 49**

1987 gegenüber 1986:

Mehr 500,0 Tsd DM nach dem voraussichtlichen Aufkommen.

**Zu 14 03/282 01**

Spenden und Zuschüsse Dritter für die Verwendung im Bereich Naturschutz und Landschaftspflege.

**Zu 14 03/282 02**

Spenden und Zuschüsse Dritter für die Verwendung im Bereich Abfallwirtschaft.

**Zu 14 03/282 03**

Spenden und Zuschüsse Dritter für die Verwendung im Bereich Luftreinhaltung.

**Zu 14 03/331 01**

Ob und in welcher Höhe ein Bundeszuschuß bewilligt wird, steht noch nicht fest.

**Zu 14 03/331 02**

Der Bund ist gemäß Art 104a Abs. 2 GG in Verbindung mit § 24 AtG verpflichtet, die dem Freistaat Bayern für die Errichtung einer Landessammelstelle für schwach- und mittelradioaktive Abfälle entstehenden Aufwendungen zu ersetzen. Zeitpunkt und Höhe der Erstattung stehen nicht fest.

## 14 03 LANDESENTWICKLUNG, NATURSCHUTZ UND ERHOLUNG, UMWELTSCHUTZ – BESONDERE FACHAUFGABEN

TITEL	FKZ	ZWECKBESTIMMUNG	1987	1988	A Soll 1986	
			TSD. DM	TSD. DM	B Ist 1985	C Ist 1984
1	2	3	4	5	TSD. DM	
TITELGRUPPEN						
71 LANDESENTWICKLUNG						
459	71-5	422			A	---
ENTSCHÄDIGUNGEN DER ZU MITGLIEDERN DES LANDES- PLANUNGSBEIRATES BERUFENEN SACHVERSTÄNDIGEN <i>VGL. VERMERK BEI 547 71.</i>			---	---	B	0,7
515	71-7	422			A	---
ANSCHAFFUNG VON GERÄTEN UND AUSSTATTUNGS- GEGENSTÄNDEN			***	***	C	41,8
531	71-7	422			A	---
FACHVERÖFFENTLICHUNGEN <i>DIE MITTEL SIND ÜBERTRAGBAR. DER TITEL KANN BIS ZU 445,0 TSD. DM AUS 547 71 VERSTÄRKT WERDEN. VGL. VERMERK BEI 14 02/531 31.</i>			---	---	B	115,2
					C	308,9
547	71-9	422			A	600,0
AUSGABEN ZUR DURCHFÜHRUNG SPEZIELLER FACHAUFGABEN DER LANDESPLANUNG <i>DIE MITTEL SIND ÜBERTRAGBAR. ZU 459 71 UND 547 71: GEGENSEITIG DECKUNGSFÄHIG. AUS DIESEM ANSATZ KÖNNEN DIE TG 81 DER HOCHSCHULKAPITEL DES EPL. 15 UND DES KAP. 15 51, 14 03/980 71, 14 06 TG 71, 14 09/813 99 VERSTÄRKT WERDEN. VGL. VERMERK BEI 531 71.</i>			800,0	820,0	B	296,0
					C	354,6
637	71-0	422			A	2.430,0
ERSTATTUNG VON VERWALTUNGS- AUSGABEN AN REGIONALE PLANUNGSVERBÄNDE <i>DIE MITTEL SIND ÜBERTRAGBAR. ZU 637 71 UND 643 71: GEGENSEITIG DECKUNGSFÄHIG.</i>			2.430,0	2.430,0	B	2.379,3
					C	2.339,5
643	71-2	422			A	---
ERSATZLEISTUNG AN GEMEINDEN UND SONSTIGE ÖFFENTLICHE PLANUNGSTRÄGER <i>DIE MITTEL SIND ÜBERTRAGBAR. VGL. VERMERK BEI 637 71.</i>			---	---		
653	71-9	422			A	80,0
SONDERZUWEISUNG FÜR DEN REGIONALVERBAND DONAU- ILLER			150,0	150,0	B	100,0
					C	90,0
671	71-7	422			A	---
KOSTENERSTATTUNG AN SONSTIGE PLANUNGSGEMEINSCHAFTEN UND ÄHNLICHE EINRICHTUNGEN			***	***		
813	71-6	422			A	200,0
ERWERB VON SOFTWARE			***	***	B	98,0
					C	33,0
980	71-3	990			A	80,0
ZAHLUNGEN AN DAS LANDESAMT FÜR STATISTIK UND DATEN- VERARBEITUNG <i>DIE MITTEL SIND ÜBERTRAGBAR. DER TITEL KANN AUS 547 71 VERSTÄRKT WERDEN.</i>			80,0	80,0	B	17,2
					C	6,8
<b>SUMME DER TITELGRUPPE</b>			<b>3.460,0</b>	<b>3.480,0</b>	A	<b>3.390,0</b>
					B	<b>3.006,4</b>
					C	<b>3.174,6</b>

## Erläuterungen

**Zu 14 03/459 71**

Der Staatsminister für Landesentwicklung und Umweltfragen beruft Sachverständige als weitere Mitglieder in den Landesplanungsbeirat. Sie erhalten Entschädigungen nach Art. 12 Abs. 3 und Abs. 10 BayLplG i.V.m. der V über die Entschädigung der als Sachverständige berufenen Mitglieder des Landesplanungsbeirats.

**Zu 14 03/531 71 (und 547 71)**

Nach § 5 Abs. 1 des Raumordnungsgesetzes vom 8. April 1965 (BGBl I S. 306) sind die Länder verpflichtet, für ihre Gebiete übergeordnete und zusammenfassende Programme oder Pläne aufzustellen. Die Aufstellung räumlicher und sachlicher Teilprogramme und -pläne ist zulässig. Nach Art. 14 des Bayerischen Landesplanungsgesetzes i.d.F.d. Bek. vom 4. Januar 1982 (GVBl S. 2 ff) ist das Staatsministerium für Landesentwicklung und Umweltfragen als oberste Landesplanungsbehörde für die Ausarbeitung des Landesentwicklungsprogramms zuständig.

Die Landesplanungsbehörden wirken auch an der Ausarbeitung fachlicher Programme und Pläne mit (Art. 16); das Staatsministerium für Landesentwicklung und Umweltfragen erklärt Regionalpläne für verbindlich (Art. 18) und stellt einzelne Ziele der Raumordnung und Landesplanung auf (Art. 26), die von den höheren Landesplanungsbehörden ausgearbeitet worden sind.

Als Grundlagen für die Programme und Pläne werden Wettbewerbe und fachliche Untersuchungen durch Dritte auch im Rahmen von Art. 5 Abs. 2 Satz 5 BayLplG erforderlich. Aus den Mitteln werden ferner die Kosten für Dritte gedeckt, die bei der Ausarbeitung von Programmen oder Plänen mitwirken.

**Zu 14 03/547 71**

1987 gegenüber 1986:

Mehr 200,0 Tsd DM infolge Übertragung von 813 71.

**Zu 14 03/637 71**

Nach Art. 10 BayLplG erstattet der Freistaat Bayern den regionalen Planungsverbänden den notwendigen Aufwand für die Ausarbeitung und fortwährende Überprüfung von Regionalplänen. Das Nähere ist in der Verordnung über die Kostenerstattung an regionale Planungsverbände i.d.F.d. Bek. vom 27. Juli 1980 (GVBl S. 485) geregelt. Auch die entsprechend dem Staatsvertrag zwischen dem Land Baden-Württemberg und dem Freistaat Bayern vom 31. März 1973 (GVBl S. 305) für die grenzüberschreitende Regionalplanung in der Region Donau-Iller anfallenden Kosten sollen durch den Ansatz gedeckt werden.

Im einzelnen sollen aus den Mitteln u.a. die Einrichtung eines Büros für die regionalen Planungsverbände einschl. des dazu erforderlichen Personal- und Sachaufwands bestritten werden. Soweit die Geschäftsführung eines regionalen Planungsverbandes nicht durch ein Mitglied ausgeübt wird, kann über die genannte Kostenerstattung hinaus eine Zuwendung von einem Drittel des sich aus der Verordnung über die Kostenerstattung an regionale Planungsverbände ergebenden jeweiligen Erstattungsbetrages gewährt werden. Außerdem können an die regionalen Planungsverbände auch Zuschüsse zu Druckkosten (z. B. für die Regionalpläne) geleistet werden.

**Zu 14 03/643 71**

Gemäß Art. 24 Abs. 5 und Art. 28 BayLplG ist der Freistaat Bayern in bestimmten Fällen zur Schadloshaltung gegenüber Gemeinden und anderen öffentlichen Planungsträgern verpflichtet, die ihrerseits aufgrund von Maßnahmen, die durch die Landesplanungsbehörden veranlaßt sind, Entschädigungen zu leisten haben. Der Schwerpunkt des Anwendungsbereichs liegt im Verhältnis zur gemeindlichen Bauleitplanung.

**Zu 14 03/653 71**

Für die grenzüberschreitende Regionalplanung im Raum Donau-Iller fallen zusätzliche Kosten an (Beteiligung von Fachbehörden zweier Länder, unterschiedliche statistische Daten, Kartengrundlagen usw.).

Es ist vorgesehen, hierfür in den Jahren 1987 und 1988 Sonderzuwendungen zu gewähren.

1988 gegenüber 1987:

Mehr 70,0 Tsd DM nach dem voraussichtlichen Bedarf.

**Zu 14 03/813 71**

1987 gegenüber 1986:

Weniger 200,0 Tsd DM infolge Übertragung nach 547 71.

**Zu 14 03/980 71**

Als Grundlagen für die Programme und Pläne werden laufend statistische Erhebungen und Gutachten durch andere Staatsbehörden, insbesondere des Landesamtes für Statistik und Datenverarbeitung (s. Erl. zu 03 07/381 01), erforderlich.

## 14 03 LANDESENTWICKLUNG, NATURSCHUTZ UND ERHOLUNG, UMWELTSCHUTZ – BESONDERE FACHAUFGABEN

TITEL	FKZ	ZWECKBESTIMMUNG	1987	1988	A Soll 1986	B Ist 1985	C Ist 1984
1	2	3	TSD. DM	TSD. DM	TSD. DM		
			4	5	6		
		72 NATURSCHUTZ UND LANDSCHAFTSPFLEGE TITEL DER TG GEGENSEITIG DECKUNGSFÄHIG, AUSGENOMMEN 428 72, 531 72, 534 72 UND 681 72. DIE MITTEL SIND ÜBERTRAGBAR. DIE AUSGABEBEFUGNIS ERHÖHT SICH UM DIE ISTEINNAHME BEI 282 01, 331 01. AUS DEN ANSÄTZEN KÖNNEN DIE TG 81 DER HOCHSCHULKAPITEL DES EPL. 15 UND DES KAPITELS 15 51, 15 43 TG 78, 08 03/547 15, 08 03 TG 84, 09 05/426 30, 542 01, 542 02, 790 01, 09 08/547 02, 14 07 TG 73, 14 09/547 01, 813 99, 14 11/525 02, 531 11, 547 01, 14 01/531 23 UM BIS ZU 30,0 TSD. DM, 14 02 TG 72 UM BIS ZU 250,0 TSD. DM UND 14 09/531 22 UM BIS ZU 40,0 TSD. DM VERSTÄRKT WERDEN.					
428 72-2	185	PERSONALAUSGABEN DER TITEL KANN BIS ZU 50,0 TSD. DM AUS DEN ÜBRIGEN TITELN DER TG VERSTÄRKT WERDEN.	---	---	A		---
					C		18,5
459 72-4	185	AUFWANDENTSCHÄDIGUNGEN	12,0	12,0	A		12,0
					B		9,6
					C		9,2
531 72-6	185	FACHVERÖFFENTLICHUNGEN DER TITEL KANN BIS ZU 400,0 TSD. DM AUS DEN ÜBRIGEN TITELN DER TG VERSTÄRKT WERDEN. VGL. VERMERK BEI 14 02/531 31.	---	---	A		---
					B		80,9
					C		26,4
534 72-3	185	SONSTIGE VERÖFFENTLICHUNGEN DER TITEL KANN BIS ZU 350,0 TSD. DM AUS DEN ÜBRIGEN TITELN DER TG VERSTÄRKT WERDEN.	---	---	A		---
					B		18,3
					C		39,0
547 72-8	185	MITTEL FÜR MASSNAHMEN AUF DEM GEBIET DES NATUR- SCHUTZES UND DER LANDSCHAFTSPFLEGE	17.650,0	18.350,0	A		4.330,0
					B		4.545,1
					C		1.277,1
653 72-8	185	ZUWEISUNGEN AN GEMEINDEN UND GEMEINDEVERBÄNDE	2.500,0	2.500,0	A		3.120,0
					B		1.538,1
					C		814,9
657 72-4	185	ZUWEISUNGEN AN ZWECKVERBÄNDE	100,0	100,0	A		50,0
681 72-4	185	ENTSCHÄDIGUNGEN IM VOLLZUG DES NATURSCHUTZGESETZES AUS DEM ANSATZ KÖNNEN DIE ÜBRIGEN TITEL DER TG UM BIS ZU 200,0 TSD. DM VERSTÄRKT WERDEN.	5.200,0	5.500,0	A		1.700,0
					B		1.164,8
					C		688,1
685 72-0	185	SONSTIGE ZUWEISUNGEN UND ZUSCHÜSSE	1.000,0	1.000,0	A		400,0
					B		470,6
					C		321,4
790 72-2	185	BAUMASSNAHMEN	---	---	A		---
813 72-5	185	ERWERB VON SOFTWARE	---	---	A		50,0
					B		59,0
883 72-0	185	ZUWEISUNGEN FÜR INVESTITIONEN AN GEMEINDEN UND GEMEINDEVERBÄNDE	800,0	800,0	A		2.500,0
					B		889,8
					C		1.189,7
887 72-6	185	ZUWEISUNGEN FÜR INVESTITIONEN AN ZWECKVERBÄNDE	200,0	200,0	A		200,0
					B		376,7
					C		172,2
893 72-8	185	ZUSCHÜSSE FÜR INVESTITIONEN AN SONSTIGE DAVON 2.000,0 TSD. DM KREDITFINANZIERT. VERPFLICHTUNGSMÄCHT. 1987 TSD. DM VERPFLICHTUNGSMÄCHT. 1988 TSD. DM FÄLLIG FRÜHESTENS IM NÄCHSTEN HAUSHALTSJAHR.	3.538,0	3.538,0	A		5.288,0
					B		3.453,3
					C		4.612,5
			11.000,0				
			11.000,0				

## Erläuterungen

**Zu 14 03/72**

Die Ansätze dienen der Förderung des Naturschutzes und der Landschaftspflege. Die Mittel sind insbesondere vorgesehen für:

1. Grundsatzplanungen (einschließlich Datenbeschaffung und -verarbeitung von Gutachten und Forschungsaufträgen) zum Schutz gefährdeter Tier- und Pflanzenarten, für landschaftsökologische Probleme und für Naturschutzgebiete,
2. Maßnahmen zur Erhaltung und Wiedereinbürgerung gefährdeter und örtlich ausgestorbener Tier- und Pflanzenarten (z.B. Programm "Wiesenbrüter"),
3. Landschaftsschutz- und Pflegemaßnahmen sowie Pflegemaßnahmen an Naturdenkmälern,
4. Aktionen zur Erhaltung und Reinhaltung der Landschaft,
5. Herstellung, Erwerb und Verbreitung von fachlichem (531 72) und sonstigem (534 72) Informations- und Dokumentationsmaterial,
6. Zuwendungen für Maßnahmen des Naturschutzes und der Landschaftspflege, insbesondere für
  - a) Landschaftspflege,
  - b) Landschaftsplanung,
  - c) Ankauf ökologisch wertvoller Grundstücke,
  - d) Naturparke,
  - e) Wahrnehmung von Aufgaben des Naturschutzes durch die Bergwacht,
7. Entschädigungen und Ausgleichszahlungen im Vollzug des Naturschutzgesetzes (681 72). Für den Erschwernisausgleich nach Art. 36a BayNatSchG sind in 681 72 Teilbeträge von 5 000,0 Tsd DM (1987) bzw. 5 100,0 Tsd DM (1988) mitveranschlagt,
8. Aufwandsentschädigungen im Bereich der obersten und der höheren Naturschutzbehörden im Einvernehmen mit dem Staatsministerium der Finanzen,
9. Beschaffung und Aufstellung von Hinweis- und Beschreibungstafeln bei Schutzgebieten und Schutzgegenständen,
10. Ausstattung des Naturschutzfonds (916 72).

Die Richtlinien für die Vergabe von Fördermitteln werden im Einvernehmen mit dem Staatsministerium der Finanzen erlassen.

Aus den Ansätzen der Titelgruppe können dem Forstgrundstock Mittel für den Erwerb von Grundstücken zugeführt werden.

Die Mittel dieser Titelgruppe können für Maßnahmen im Vorfeld des Nationalparks Berchtesgaden eingesetzt werden, für Maßnahmen im Nationalpark dienen die Mittel in 14 03/83.

Weitere Mittel für Naturschutz und Landschaftspflege sind bei 14 03/83, 14 09/547 01 und 14 11 veranschlagt.

**(Noch zu 14 03/72)**

Für das Programm "Wiesenbrüter" sind jährlich 5 000,0 Tsd DM veranschlagt, Aufteilung wie folgt:

	Tsd DM
Titel 547 72 .....	3 900,0
Titel 653 72 .....	90,0
Titel 685 72 .....	70,0
Titel 883 72 .....	470,0
Titel 893 72 .....	470,0
Zusammen	5 000,0

Für besondere Leistungen der Landwirtschaft für Naturschutz und Landschaftspflege sind jährlich 14 700,0 Tsd DM vorgesehen:

	Tsd DM
Wiesenbrüterprogramm .....	5 000,0
Erschwernisausgleich .....	5 000,0
Förderungen nach den Landschaftspflegerichtlinien	1 700,0
Acker- und Wiesenrandstreifenprogramm .....	1 700,0
Programm für Mager- und Trockenstandorte .....	1 100,0
Sonstige Artenschutzmaßnahmen .....	200,0
Zusammen	14 700,0

1987 gegenüber 1986:  
Mehr 13 350,0 Tsd DM.

1988 gegenüber 1987:  
Mehr 1 000,0 Tsd DM.

Der Mehrbedarf ergibt sich

- für den Vollzug der Landschaftspflegerichtlinien,
- für Artenschutzmaßnahmen, deren Durchführung zur Verhinderung des immer noch schnell voranschreitenden Artenschwunds verstärkt notwendig sind,
- für das Programm "Wiesenbrüter" infolge vermehrter Abschlüsse von Bewirtschaftungsvereinbarungen,
- für den Erschwernisausgleich aufgrund der erhöhten Bereitschaft der Landwirte, Feuchtfelder naturschonend zu bewirtschaften, sowie aufgrund der Erhöhung der Ausgleichsätze.

## 14 03 LANDESENTWICKLUNG, NATURSCHUTZ UND ERHOLUNG, UMWELTSCHUTZ – BESONDERE FACHAUFGABEN

TITEL	FKZ	ZWECKBESTIMMUNG	1987	1988	A Soll 1986	B Ist 1985	C Ist 1984
1	2	3	TSD. DM	TSD. DM	TSD. DM		
			4	5	6		
916 72-1	185	ZUFÜHRUNG AN DEN BAYERISCHEN NATURSCHUTZFONDS	5.000,0	5.000,0	A	5.000,0	
					B	5.000,0	
		<b>SUMME DER TITELGRUPPE</b>	<b>36.000,0</b>	<b>37.000,0</b>	A	22.650,0	
					B	17.606,2	
					C	9.169,0	
		73 FREIZEIT UND ERHOLUNG					
		TITEL DER TG GEGENSEITIG DECKUNGSFÄHIG, AUSGENOMMEN					
		531 73.					
		DIE MITTEL SIND ÜBERTRAGBAR.					
		AUS DEN ANSÄTZEN KÖNNEN DIE TG 81 DER HOCHSCHULKAPITEL DES					
		EPL. 15 UND DES KAPITELS 15 51, 06 16 TG 71, 14 02 TG 72					
		UM BIS ZU 250,0 TSD. DM UND 14 09/813 99 VERSTÄRKT WERDEN.					
428 73-1	329	PERSONAL AUSGABEN	---	---	A	---	
531 73-5	329	FACHVERÖFFENTLICHUNGEN	---	---	A	---	
		DER TITEL KANN BIS ZU 130,0 TSD. DM AUS DEN ÜBRIGEN TITELN			B	20,7	
		DER TG VERSTÄRKT WERDEN.					
		VGL. VERMERK BEI 14 02/531 31.					
547 73-7	329	MITTEL FÜR MASSNAHMEN AUF DEM GEBIET VON FREIZEIT	100,0	100,0	A	100,0	
		UND ERHOLUNG			B	45,8	
					C	93,5	
653 73-7	329	ZUWEISUNGEN AN GEMEINDEN UND GEMEINDEVERBÄNDE	100,0	100,0	A	100,0	
657 73-3	329	ZUWEISUNGEN AN ZWECKVERBÄNDE	100,0	100,0	A	100,0	
685 73-9	329	SONSTIGE ZUWEISUNGEN UND ZUSCHÜSSE	100,0	100,0	A	100,0	
					B	20,0	
					C	20,0	
790 73-1	329	BAUMASSNAHMEN	---	---	A	---	
813 73-4	329	ERWERB VON SOFTWARE	---	---	A	---	
883 73-9	329	ZUWEISUNGEN FÜR INVESTITIONEN AN GEMEINDEN UND	23.400,0	23.400,0	A	22.400,0	
		GEMEINDEVERBÄNDE			B	21.793,1	
		DAVON JEWEILS 10.500,0 TSD. DM KREDITFINANZIERT.			C	19.871,2	
		VERPFLICHTUNGSMÄCHT. 1987 TSD. DM	18.000,0				
		VERPFLICHTUNGSMÄCHT. 1988 TSD. DM	18.000,0				
		FÄLLIG FRÜHESTENS IM NÄCHSTEN HAUSHALTSJAHR.					
887 73-5	329	ZUWEISUNGEN FÜR INVESTITIONEN AN ZWECKVERBÄNDE	1.000,0	1.000,0	A	200,0	
					B	971,2	
892 73-8	329	EINMALIGE ZINSVERBILLIGUNGSZUSCHÜSSE FÜR DARLEHEN	3.000,0	3.000,0	A	3.000,0	
					B	2.241,0	
					C	2.325,7	
893 73-7	329	ZUSCHÜSSE FÜR INVESTITIONEN AN SONSTIGE	10.200,0	10.200,0	A	10.000,0	
		DAVON JEWEILS 10.000,0 TSD. DM KREDITFINANZIERT.			B	4.413,3	
					C	6.118,7	
		<b>SUMME DER TITELGRUPPE</b>	<b>38.000,0</b>	<b>38.000,0</b>	A	36.000,0	
					B	29.505,1	
					C	28.429,1	

## Erläuterungen

**Zu 14 03/73**

Im Vollzug des Programms "Freizeit und Erholung" der Staatsregierung ist die weitere Förderung der Einrichtung und des Ausbaus von Erholungseinrichtungen notwendig.

Die Mittel sind insbesondere vorgesehen für:

1. Grundlagenermittlung, für die Aufstellung von Raum-, Zeit- und Sachplänen, für den Ausbau von Erholungsgebieten sowie für die Beschaffung von fachlichem Informations- und Dokumentationsmaterial;
2. Förderung von Modellvorhaben;
3. Förderung von Investitionen für Erholungseinrichtungen - außer im Gebiet des Nationalparks Berchtesgaden -, insbesondere für
  - a) Freibadeanlagen,
  - b) Freisportanlagen,
  - c) öffentlich zugängliche Grünanlagen sowie Spielplätze,
  - d) öffentlich zugängliche Kleingartenanlagen,
  - e) Tierparke, Wildschauegehege,
  - f) Jugendzeltlagerplätze,
  - g) Wanderwege, selbständige Radwanderwege, Sanierung und Ersatzbauten für Unterkunftshäuser für Wanderer und Bergsteiger,
  - h) Eissportanlagen, Rodelbahnen, Langlaufloipen und Loipenspurgeräte.

Soweit möglich, ist eine naturnahe Gestaltung vorzusehen.

Aus den Mitteln können Zuschüsse auch in Form von Zinsverbilligungszuschüssen gewährt werden. Im einzelnen erfolgt die Förderung nach Richtlinien, die, ebenso wie die Darlehensbedingungen, jeweils im Einvernehmen mit dem Staatsministerium der Finanzen festgelegt werden.

Bei der Durchführung und Vergabe von Forschungsvorhaben und Gutachten ist durch entsprechende Abstimmung innerhalb der Staatsverwaltung sicherzustellen, daß die Mittel wirtschaftlich eingesetzt und Überschneidungen vermieden werden.

1987 gegenüber 1986:

Mehr 2 000,0 Tsd DM nach dem voraussichtlichen Bedarf.

## 14 03 LANDESENTWICKLUNG, NATURSCHUTZ UND ERHOLUNG, UMWELTSCHUTZ – BESONDERE FACHAUFGABEN

TITEL	FKZ	ZWECKBESTIMMUNG	1987 TSD. DM	1988 TSD. DM	A Soll 1986 B Ist 1985 C Ist 1984	TSD. DM
1	2	3	4	5	6	
		<b>74 KERNENERGIE UND STRAHLENSCHUTZ</b>				
526 74-1	330	KOSTEN FÜR SACHVERSTÄNDIGE IM ZUSAMMENHANG MIT DEM VOLLZUG DES ATOMGESETZES <i>DIE MITTEL SIND ÜBERTRAGBAR. ZU 526 74 UND 547 74: GEGENSEITIG DECKUNGSFÄHIG. AUS DEN ANSÄTZEN KÖNNEN DIE TG 81 DER HOCHSCHULKAPITEL DES EPL. 15 UND DES KAP. 15 51 UND 14 09/813 99 VERSTÄRKT WERDEN.</i>	2.200,0	2.200,0	A B C	1.650,0 861,9 223,5
531 74-4	330	FACHVERÖFFENTLICHUNGEN <i>DIE MITTEL SIND ÜBERTRAGBAR. DER TITEL KANN BIS ZU 40,0 TSD. DM AUS DEN ÜBRIGEN TITELN DER TG VERSTÄRKT WERDEN. VGL. VERMERK BEI 14 02/531 31.</i>	100,0	100,0	A B C	100,0 73,1 9,5
547 74-6	330	MASSNAHMEN AUF DEM GEBIET DER KERNENERGIE UND DES STRAHLENSCHUTZES <i>DIE MITTEL SIND ÜBERTRAGBAR. VGL. VERMERK BEI 526 74.</i>	2.700,0	2.700,0	A B C	150,0 78,5 100,0
862 74-3	330	DARLEHEN AN PRIVATE UNTERNEHMEN	---	---	A B C	1.000,0 2.395,0 2.502,5
		<b>SUMME DER TITELGRUPPE</b>	5.000,0	5.000,0	A B C	2.900,0 3.408,5 2.835,5
		<b>75 LUFTREINHALTUNG</b> <i>TITEL DER TG GEGENSEITIG DECKUNGSFÄHIG, AUSGENOMMEN 531 75. DIE MITTEL SIND ÜBERTRAGBAR. DIE AUSGABEBEFUGNIS ERHÖHT SICH UM DIE ISTEINNAHME BEI 282 03. AUS DEN ANSÄTZEN KÖNNEN DIE TG 81 DER HOCHSCHULKAPITEL DES EPL. 15 UND DES KAP. 15 51, 14 03 TG 82, 14 09/547 01 UND 813 99 VERSTÄRKT WERDEN. DIE GEWÄHRUNG VON ZUWENDUNGEN DARF AUF DRITTE ÜBERTRAGEN WERDEN.</i>				
526 75-0	330	EINHOLUNG VON GUTACHTEN UND BESCHAFFUNG VON INFORMATIONSMATERIAL	2.800,0	3.800,0	A B C	400,0 736,1 1.094,5
531 75-3	330	FACHVERÖFFENTLICHUNGEN <i>DER TITEL KANN BIS ZU 340,0 TSD. DM AUS DEN ÜBRIGEN TITELN DER TG VERSTÄRKT WERDEN. VGL. VERMERK BEI 14 02/531 31.</i>	---	---	A B C	--- 3,1 8,6
534 75-0	330	FÖRDERUNG DER ENTWICKLUNG VON EINRICHTUNGEN UND GERÄTEN ZUR REINHALTUNG DER LUFT	500,0	500,0	A B	100,0 583,2
547 75-5	330	MASSNAHMEN AUF DEM GEBIET DER REINHALTUNG DER LUFT	4.000,0	4.000,0	A B C	4.800,0 2.878,3 934,3
685 75-7	330	SONSTIGE ZUWEISUNGEN UND ZUSCHÜSSE	100,0	100,0	A	100,0
813 75-2	330	ERWERB VON SOFTWARE	---	---	A	---

## Erläuterungen

**Zu 14 03/526 74**

Der Ansatz dient zur Durchführung von Genehmigungsverfahren nach §§ 7, 7a und 9 Atomgesetz (AtG), Aufsichtsverfahren nach § 19 AtG und Verfahren der Aufsicht über den Umgang mit Kernbrennstoffen sowie atomrechtlich veranlaßten Verwaltungsstreitverfahren und ist dabei insbesondere für Sachverständigengutachten, Vorstudien, Erarbeitung von Regeln und Richtlinien, Meß- und Untersuchungsprogramme vorgesehen. Aus dem Ansatz werden auch Kosten für Bekanntmachungen, Vervielfältigungen, Fernsprechgebühren, Porti, Dienstreisen usw. bestritten, die im Zusammenhang mit den vorgenannten Verfahren entstehen.

Diese Aufwendungen werden grundsätzlich erstattet.

1987 gegenüber 1986:

Mehr 550,0 Tsd DM insbesondere für die Pilotstudie "Strahlen-Unfall-Behandlungszentrum" und für die Fortführung des atomrechtlichen Genehmigungsverfahrens im Zusammenhang mit der Errichtung einer Wiederaufarbeitungsanlage.

**Zu 14 03/531 74**

Der Ansatz ist bestimmt für die Unterrichtung eines fachlich bezogenen Personenkreises über spezielle Fachfragen des Bereichs Kernenergie und Strahlenschutz (z.B. Veröffentlichung von Forschungs- und Versuchsergebnissen und statistischen Berichten).

**Zu 14 03/547 74**

Der Ansatz dient Untersuchungen und statistischen Erhebungen über die bestehende Umweltradioaktivität und die Häufigkeit bestimmter Krankheiten in der Umgebung von kerntechnischen Anlagen.

1987 gegenüber 1986:

Mehr 2 550,0 Tsd DM für die Durchführung zusätzlicher Untersuchungen und statistischer Erhebungen.

**Zu 14 03/862 74**

1987 gegenüber 1986:

Weniger 1 000,0 Tsd DM nach dem voraussichtlichen Bedarf.

**Zu 14 03/75 (und 76 sowie 79)**

Die Gewährung von Darlehen, die aus den Titeln 892 75, 892 76 und 892 79 zinsverbilligt werden, erfolgt nach Richtlinien, die das Staatsministerium für Landesentwicklung und Umweltfragen im Einvernehmen mit dem Staatsministerium der Finanzen erläßt (vgl. auch Erläuterungen zu 07 04/891 05).

Die Konditionen der Darlehen werden im Einvernehmen mit dem Staatsministerium der Finanzen festgelegt.

**Zu 14 03/75**

Der Ansatz dient der Förderung von Maßnahmen zur Reinhaltung der Luft.

Die Mittel sind insbesondere vorgesehen für:

1. Untersuchungen und Gutachten, z.B. zur Feststellung der Immissionssituation in vorbelasteten Gebieten über die Zusammensetzung der Luftverunreinigungen aus einzelnen Schadgaskomponenten als Ergänzung zu den laufenden Messungen;
2. Forschungsvorhaben für die Erfassung von Immissionen sowie die Bestimmung ihrer Auswirkungen;
3. Fachliches Informations- und Dokumentationsmaterial;
4. Zuwendungen für Maßnahmen zur Reinhaltung der Luft, insbesondere für
  - a) Durchführung von Forschungsvorhaben;
  - b) Errichtung von Pilotanlagen;
  - c) Beschaffung und Erprobung von Geräten, die eine Weiterentwicklung des Standes der Technik erwarten lassen;
  - d) Einsatz schadstoffarmer Energieträger in besonders belasteten Gebieten im Sinne der V vom 29. April 1976 (BGBl S. 176) über die Festsetzung von Belastungsgebieten nach dem Bundes-Immissionsschutzgesetz und in meteorologisch besonders ungünstigen Lagen;
  - e) Maßnahmen zur Verminderung oder Beseitigung schädlicher Emissionen.

Die einschlägigen Richtlinien werden im Einvernehmen mit dem Staatsministerium der Finanzen erlassen.

1987 gegenüber 1986:

Mehr 2 000,0 Tsd DM,

1988 gegenüber 1987:

Mehr 1 000,0 Tsd DM für die Überprüfung von Sicherheitsanalysen im Vollzug der Störfallverordnung.

## 14 03 LANDESENTWICKLUNG, NATURSCHUTZ UND ERHOLUNG, UMWELTSCHUTZ – BESONDERE FACHAUFGABEN

TITEL	FKZ	ZWECKBESTIMMUNG	1987	1988	A Soll 1986	
			TSD. DM	TSD. DM	B Ist 1985	C Ist 1984
1	2	3	4	5	6	
883 75-7	330	ZUWEISUNGEN FÜR INVESTITIONEN AN GEMEINDEN UND GEMEINDEVERBÄNDE <i>DAVON 2.000,0 TSD. DM KREDITFINANZIERT.</i>	17.100,0	17.100,0	A	17.100,0
					B	6.109,4
					C	1.752,4
887 75-3	330	ZUWEISUNGEN FÜR INVESTITIONEN AN ZWECKVERBÄNDE	---	---	A	---
					B	1.028,3
					C	1.075,0
892 75-6	330	EINMALIGE ZINSVERBILLIGUNGSZUSCHÜSSE FÜR DARLEHEN	14.000,0	14.000,0	A	14.000,0
					B	11.000,0
					C	13.282,0
893 75-5	330	ZUSCHÜSSE FÜR INVESTITIONEN AN SONSTIGE <i>DAVON 1.500,0 TSD. DM KREDITFINANZIERT.</i> VERPFLICHTUNGSERMÄCHT. 1987 TSD. DM 28.000,0 VERPFLICHTUNGSERMÄCHT. 1988 TSD. DM 28.000,0 <i>FÄLLIG FRÜHESTENS IM NÄCHSTEN HAUSHALTSJAHR.</i>	19.500,0	19.500,0	A	19.500,0
					B	9.034,6
					C	6.755,6
		<b>SUMME DER TITELGRUPPE</b>	<b>58.000,0</b>	<b>59.000,0</b>	A	<b>56.000,0</b>
					B	<b>31.373,0</b>
					C	<b>24.902,4</b>
		76 SCHUTZ VOR LÄRM, ERSCHÜTTERUNG UND NICHTIONISIERENDER STRAHLUNG <i>TITEL DER TG GEGENSEITIG DECKUNGSFÄHIG, AUSGENOMMEN 531 76.</i> <i>DIE MITTEL SIND ÜBERTRAGBAR.</i> <i>AUS DEN ANSÄTZEN KÖNNEN DIE TG 81 DER HOCHSCHULKAPITEL DES EPL. 15 UND DES KAP. 15 51, 14 03 TG 82, 14 09/547 01 UND 813 99 VERSTÄRKT WERDEN.</i> <i>DIE GEWÄHRUNG VON ZUWENDUNGEN DARF AUF DRITTE ÜBERTRAGEN WERDEN.</i>				
526 76-9	330	EINHOLUNG VON GUTACHTEN UND BESCHAFFUNG VON INFORMATIONSMATERIAL	300,0	300,0	A	300,0
					B	369,3
531 76-2	330	FACHVERÖFFENTLICHUNGEN <i>DER TITEL KANN BIS ZU 30,0 TSD. DM AUS DEN ÜBRIGEN TITELN DER TG VERSTÄRKT WERDEN.</i> <i>VGL. VERMERK BEI 14 02/531 31.</i>	---	---	A	---
					C	5,3
534 76-9	330	FÖRDERUNG DER ENTWICKLUNG VON EINRICHTUNGEN ZUM SCHUTZ VOR LÄRM, ERSCHÜTTERUNG UND NICHTIONISIERENDER STRAHLUNG	100,0	100,0	A	100,0
547 76-4	330	MASSNAHMEN AUF DEM GEBIET DES SCHUTZES VOR LÄRM, ERSCHÜTTERUNG UND NICHTIONISIERENDER STRAHLUNG	---	---	A	100,0
					C	17,8
685 76-6	330	SONSTIGE ZUWEISUNGEN UND ZUSCHÜSSE	100,0	100,0	A	100,0
813 76-1	330	ERWERB VON SOFTWARE	---	---	A	---
883 76-6	330	ZUWEISUNGEN FÜR INVESTITIONEN AN GEMEINDEN UND GEMEINDEVERBÄNDE <i>DAVON JEWEILS 1.000,0 TSD. DM KREDITFINANZIERT.</i>	3.300,0	3.300,0	A	2.900,0
					B	2.580,3
					C	2.040,5
887 76-2	330	ZUWEISUNGEN FÜR INVESTITIONEN AN ZWECKVERBÄNDE	200,0	200,0	A	200,0
892 76-5	330	EINMALIGE ZINSVERBILLIGUNGSZUSCHÜSSE FÜR DARLEHEN	1.300,0	1.300,0	A	1.000,0
					B	1.000,0
					C	750,0

## Erläuterungen

**Zu 14 03/76**

Der Ansatz dient zur Förderung von Maßnahmen zum Schutz vor Lärm, Erschütterung und nichtionisierender Strahlung.

Die Mittel sind insbesondere vorgesehen für:

1. Untersuchungen und Gutachten, z.B. über
  - a) die Geräuschemissionen spezifischer Anlagen und Einrichtungen;
  - b) die Geräuschemissionen in lärmbelasteten Gebieten;
  - c) die physiologischen und psychologischen Auswirkungen von Lärm und Erschütterungen;
  - d) die Wirkung von nichtionisierender Strahlung.
2. Forschungsvorhaben und Maßnahmen zum Schutz vor Lärm und Erschütterungen durch Anwendung neuer Technologien;
3. Durchführung und Fortentwicklung von Modellvorhaben zum Schutz vor Lärm und Erschütterungen;
4. Fachliches Informations- und Dokumentationsmaterial;
5. Zuwendungen für Maßnahmen zum Schutz vor Lärm und Erschütterungen, insbesondere für
  - a) Durchführung von Forschungsvorhaben und Anwendung neuer Technologien;
  - b) Durchführung von Modellvorhaben;
  - c) Städtebauliche Maßnahmen und Straßenbaumaßnahmen zur Herabsetzung der Belastung durch Lärm und Erschütterungen;
  - d) Schutzmaßnahmen gegen Lärm und Erschütterungen von außen;
  - e) Maßnahmen zur Minderung von Lärm und Erschütterungen an Anlagen, Einrichtungen und Geräten.

Die einschlägigen Richtlinien werden im Einvernehmen mit dem Staatsministerium der Finanzen erlassen.

1987 gegenüber 1986:

Mehr 600,0 Tsd DM.

Die Steigerung der Ausgabemittel ist notwendig wegen der steigenden Belastung der Bevölkerung durch Lärm und Erschütterungen.

Die Verbesserung des aktiven und passiven Schallschutzes an Verkehrswegen (z.B. lärmindernde Straßenbeläge, Schallschutzmaßnahmen an Gebäuden) erfordert die Bereitsstellung höherer Fördermittel.

Weitere Mittel sind bestimmt für Untersuchungen, z.B. der Lärminderung an Gewerbebetrieben, zur Fortentwicklung des Standes der Technik bei lärm- und erschütterungsarmen Produktionsverfahren und Fahrzeugen oder über Möglichkeiten des Lärmschutzes in der Umgebung von militärischen Anlagen.

## 14 03 LANDESENTWICKLUNG, NATURSCHUTZ UND ERHOLUNG, UMWELTSCHUTZ – BESONDERE FACHAUFGABEN

TITEL	FKZ	ZWECKBESTIMMUNG	1987	1988	A Soll 1986	B Ist 1985	C Ist 1984
1	2	3	TSD. DM	TSD. DM	TSD. DM		
			4	5	6		
893 76-4	330	ZUSCHÜSSE FÜR INVESTITIONEN AN SONSTIGE <i>KREDITFINANZIERT.</i> VERPFLICHTUNGSERMÄCHT. 1987 TSD. DM 2.800,0 VERPFLICHTUNGSERMÄCHT. 1988 TSD. DM 2.800,0 <i>FÄLLIG FRÜHESTENS IM NÄCHSTEN HAUSHALTSJAHR.</i>	300,0	300,0	A	300,0	
					B	143,8	
					C	15,8	
		<b>SUMME DER TITELGRUPPE</b>	5.600,0	5.600,0	A	5.000,0	
					B	4.093,4	
					C	2.829,4	
		78 INFORMATIONSSYSTEM FÜR RAUMORDNUNG, LANDESPLANUNG UND UMWELT <i>TITEL DER TG GEGENSEITIG DECKUNGSFÄHIG.</i> <i>DIE MITTEL SIND ÜBERTRAGBAR.</i> <i>DIE AUSGABEBEFUGNIS BEMISST SICH NACH DER ISTEINNAHME BEI</i> <i>251 01.</i> <i>DIE BERECHTIGUNG ZUM EINGEHEN VON VERPFLICHTUNGEN BEMISST</i> <i>SICH NACH DER HÖHE DER VOM BUND ÜBERTRAGENEN BEFUGNIS.</i>					
428 78-6	422	VERGÜTUNGEN UND LÖHNE	---	---	A	---	
459 78-8	422	SONSTIGE PERSONALBEZOGENE SACHAUSGABEN	---	---	A	---	
547 78-2	422	SÄCHLICHE VERWALTUNGS-AUSGABEN	---	---	A	---	
812 78-0	422	ERWERB VON GERÄTEN, AUSSTATTUNGS- UND AUSRÜSTUNGS- GEGENSTÄNDEN	---	---	A	---	
		<b>SUMME DER TITELGRUPPE</b>	-	-	A		
		79 ABFALLWIRTSCHAFT <i>TITEL DER TG GEGENSEITIG DECKUNGSFÄHIG, AUSGENOMMEN</i> <i>531 79.</i> <i>DIE MITTEL SIND ÜBERTRAGBAR.</i> <i>DIE AUSGABEBEFUGNIS ERHÖHT SICH UM DIE ISTEINNAHME BEI</i> <i>282 02.</i> <i>DIE ANSÄTZE KÖNNEN AUS 03 77/893 79 VERSTÄRKT WERDEN.</i> <i>AUS DEN ANSÄTZEN KÖNNEN DIE TG 81 DER HOCHSCHULKAPITEL DES</i> <i>EPL. 15 UND VON 15 51, 14 03 TG 82, 14 09/531 22 UM BIS ZU</i> <i>40,0 TSD. DM, 547 01 UND 813 99 VERSTÄRKT WERDEN.</i>					
526 79-6	330	EINHOLUNG VON GUTACHTEN UND BESCHAFFUNG VON INFORMATIONSMATERIAL	500,0	500,0	A	500,0	
					B	242,3	
					C	67,0	
531 79-9	330	FACHVERÖFFENTLICHUNGEN <i>DER TITEL KANN BIS ZU 140,0 TSD. DM AUS DEN ÜBRIGEN TITELN</i> <i>DER TG VERSTÄRKT WERDEN.</i> <i>VGL. VERMERK BEI 14 02/531 31.</i>	---	---	A	---	
					C	2,2	
535 79-5	330	FÖRDERUNG DER ENTWICKLUNG VON EINRICHTUNGEN AUF DEM GEBIET DER ABFALLWIRTSCHAFT	100,0	100,0	A	100,0	
547 79-1	330	MASSNAHMEN AUF DEM GEBIET DER ABFALLWIRTSCHAFT	600,0	600,0	A	600,0	
					B	407,1	
					C	204,3	
662 79-0	330	SCHULDENDIENSTHILFEN AN PRIVATE UNTERNEHMEN	---	---	A	---	
685 79-3	330	SONSTIGE ZUWEISUNGEN UND ZUSCHÜSSE	100,0	100,0	A	100,0	
					B	93,3	
					C	96,3	
813 79-8	330	ERWERB VON SOFTWARE	---	---	A	100,0	
					B	22,9	
					C	169,1	
863 79-7	330	DARLEHEN AN SONSTIGE	---	---	A	---	

## Erläuterungen

**Zu 14 03/79**

Der Ansatz dient der Förderung der Abfallwirtschaft. Die Mittel sind insbesondere vorgesehen für:

1. Untersuchungen, Gutachten und Forschungsvorhaben, z.B. über die
  - a) unter dem Gesichtspunkt der Landesentwicklung günstigste Form der Abfallbeseitigung;
  - b) Einsatzfähigkeit neuer Verfahren und technischer Anlagen;
  - c) Methoden zur Beseitigung schwer zu beseitigender Abfallstoffe und toxischer Stoffe sowie über umweltfreundliche technische Anlagen und Verfahren;
2. Entwicklung von Geräten und Anlagen zur Beseitigung von Sondermüll und für umweltfreundliche Anlagen und Verfahren;
3. Fachliches Informations- und Dokumentationsmaterial;
4. Zuwendungen für Maßnahmen der Abfallwirtschaft, insbesondere für
  - a) Forschungs-, Entwicklungs- und Pilotvorhaben;
  - b) die Errichtung von Sondermüllbeseitigungsanlagen und den Einsatz bzw. die erprobte Anwendung umweltfreundlicher technischer Anlagen und Verfahren;
  - c) Maßnahmen zur Verringerung des Volumens von Abfällen und zur Wiederverwertung von Abfällen;
  - d) Maßnahmen zur Beseitigung und Behandlung sonstiger Abfälle, z.B. von Tierkörpern, Tierkörperteilen und Erzeugnissen im Sinne des Tierkörperbeseitigungsgesetzes;
  - e) Maßnahmen zur Beseitigung von gefährlichen Abfällen (Altlasten) mit Ausnahme von Kampfstoffen der ehemaligen deutschen Wehrmacht.

Aus den Mitteln können auch Zinsverbilligungszuschüsse gegeben werden.

Die einschlägigen Richtlinien werden im Einvernehmen mit dem Staatsministerium der Finanzen erlassen.

1987 gegenüber 1986:

Mehr 5 000,0 Tsd DM.

Der Mehrbedarf ergibt sich aus der Notwendigkeit, eine Reihe von Anlagen für die Beseitigung von Hausmüll, aber auch von Sondermüll und von Tierkörpern und Tierkörperteilen zu fördern. Das gilt besonders für Anlagen zur Beseitigung von Klärschlamm, der in steigendem Maße nicht mehr landwirtschaftlich verwertet werden darf. Aus Gründen der Luftreinhaltung ist es ferner notwendig, beschleunigt die Nachrüstung älterer Verbrennungsanlagen mit Vorrichtungen zur Rauchgasreinigung zu fördern.

## 14 03 LANDESENTWICKLUNG, NATURSCHUTZ UND ERHOLUNG, UMWELTSCHUTZ – BESONDERE FACHAUFGABEN

TITEL	FKZ	ZWECKBESTIMMUNG	1987	1988	A Soll 1986	
			TSD. DM	TSD. DM	B Ist 1985	C Ist 1984
1	2	3	4	5	6	
883 79-3	330	ZUWEISUNGEN FÜR INVESTITIONEN AN GEMEINDEN UND GEMEINDEVERBÄNDE <i>DAVON 19.000,0 TSD. DM KREDITFINANZIERT.</i> VERPFLICHTUNGSERMÄCHT. 1987 TSD. DM 42.000,0 VERPFLICHTUNGSERMÄCHT. 1988 TSD. DM 42.000,0 <i>FÄLLIG FRÜHESTENS IM NÄCHSTEN HAUSHALTSJAHR.</i>	40.000,0	40.000,0	A	39.100,0
					B	38.617,6
					C	21.263,1
887 79-9	330	ZUWEISUNGEN FÜR INVESTITIONEN AN ZWECKVERBÄNDE	32.000,0	32.000,0	A	31.500,0
					B	15.302,4
					C	27.430,2
892 79-2	330	EINMALIGE ZINSVERBILLIGUNGSZUSCHÜSSE FÜR DARLEHEN	5.500,0	5.500,0	A	4.000,0
					B	3.966,6
					C	6.000,0
893 79-1	330	ZUSCHÜSSE FÜR INVESTITIONEN AN SONSTIGE <i>DAVON JEWEILS 3.000,0 TSD DM KREDITFINANZIERT.</i>	5.200,0	5.200,0	A	3.000,0
					B	10.219,0
					C	18.500,0
<b>SUMME DER TITELGRUPPE</b>			84.000,0	84.000,0	A	79.000,0
					B	68.871,2
					C	73.732,2
80 WASSERWIRTSCHAFTLICHE RAHMENPLANUNG UND ZIELVORSTELLUNGEN DES GEWÄSSERSCHUTZES <i>TITEL DER TG GEGENSEITIG DECKUNGSFÄHIG, AUSGENOMMEN 531 80.</i> <i>DIE MITTEL SIND ÜBERTRAGBAR.</i> <i>DIE ANSÄTZE KÖNNEN AUS 03 77/685 79 VERSTÄRKT WERDEN.</i> <i>AUS DEN ANSÄTZEN KÖNNEN DIE TG 81 DER HOCHSCHULKAPITEL DES EPL. 15 UND DES KAP. 15 51, 14 06 TG 71, 14 07 TG 73, 14 09/547 01, 813 99, 14 11/525 02, 531 11 UND 547 01 VERSTÄRKT WERDEN.</i>						
526 80-3	330	EINHOLUNG VON GUTACHTEN UND BESCHAFFUNG VON INFORMATIONSMATERIAL	500,0	500,0	A	400,0
531 80-6	330	FACHVERÖFFENTLICHUNGEN <i>DER TITEL KANN BIS ZU 100,0 TSD. DM AUS DEN ÜBRIGEN TITELN DER TG VERSTÄRKT WERDEN.</i> <i>VGL. VERMERK BEI 14 02/531 31.</i>	---	---	A	---
					B	45,2
					C	10,2
534 80-3	330	FÖRDERUNG DER ENTWICKLUNG VON EINRICHTUNGEN AUF DEM GEBIET DER WASSERWIRTSCHAFTLICHEN RAHMENPLANUNG UND ZIELVORSTELLUNGEN DES GEWÄSSERSCHUTZES	100,0	100,0	A	80,0
547 80-8	330	MASSNAHMEN AUF DEM GEBIET DER WASSERWIRTSCHAFTLICHEN RAHMENPLANUNG UND DER ERARBEITUNG VON ZIELVORSTELLUNGEN DES GEWÄSSERSCHUTZES	900,0	900,0	A	1.000,0
685 80-0	330	SONSTIGE ZUWEISUNGEN UND ZUSCHÜSSE	---	---	A	---
813 80-5	330	ERWERB VON SOFTWARE	***	***	A	20,0
<b>SUMME DER TITELGRUPPE</b>			1.500,0	1.500,0	A	1.500,0
					B	45,2
					C	10,2

Erläuterungen

---

**Zu 14 03/80**

Der Ansatz dient der wasserwirtschaftlichen Rahmenplanung und der Entwicklung von Zielvorstellungen auf dem Gebiet des Gewässerschutzes.

Die Mittel sind insbesondere vorgesehen für:

1. Ausarbeitung, Aufstellung, Veröffentlichung und Fortschreibung von wasserwirtschaftlichen Rahmenplänen;
2. Erhebungen und wissenschaftliche Untersuchungen als Planungsgrundlagen, Entwicklung und Erprobung von geeigneten Planungsmethoden;
3. Praxisbezogene Grundlagenforschung, insbesondere der Abwasserreinigung und der Gewässerbiologie;
4. Fachliches Informations- und Dokumentationsmaterial.

## 14 03 LANDESENTWICKLUNG, NATURSCHUTZ UND ERHOLUNG, UMWELTSCHUTZ – BESONDERE FACHAUFGABEN

TITEL	FKZ	ZWECKBESTIMMUNG	1987	1988	A Soll 1986 B Ist 1985 C Ist 1984	TSD. DM
1	2	3	4	5		6
		81 UMWELTHYGIENE, BODENSCHUTZ, SONSTIGE AUFGABEN DES UMWELTSCHUTZES UND DER ÖKOLOGIE <i>TITEL DER TG GEGENSEITIG DECKUNGSFÄHIG, AUSGENOMMEN 531 81. DIE MITTEL SIND ÜBERTRAGBAR. AUS DEN ANSÄTZEN KÖNNEN DIE TG 81 DER HOCHSCHULKAPITEL DES EPL. 15 UND DES KAP. 15 51, 14 06 TG 71, 14 07 TG 73, 14 09/547 01, 813 99, 14 11/525 02, 531 11 UND 547 01 VERSTÄRKT WERDEN.</i>				
526	81-2	330	EINHOLUNG VON GUTACHTEN UND BESCHAFFUNG VON INFORMATIONSMATERIAL	900,0	900,0	A 240,0 B 23,4 C 5,0
531	81-5	330	FACHVERÖFFENTLICHUNGEN <i>DER TITEL KANN BIS ZU 30,0 TSD. DM AUS DEN ÜBRIGEN TITELN DER TG VERSTÄRKT WERDEN. VGL. VERMERK BEI 14 02/531 31.</i>	---	---	A --- B 6,5 C 6,5
535	81-1	330	FÖRDERUNG DER ENTWICKLUNG VON EINRICHTUNGEN AUF DEM GEBIET DER UMWELTHYGIENE, DES BODENSCHUTZES, SONSTIGER AUFGABEN DES UMWELTSCHUTZES UND DER ÖKOLOGIE	---	---	A ---
547	81-7	330	MASSNAHMEN AUF DEM GEBIET DER UMWELTHYGIENE, DES BODENSCHUTZES, SONSTIGER AUFGABEN DES UMWELTSCHUTZES UND DER ÖKOLOGIE	500,0	600,0	A 715,0 B 39,2 C 210,4
685	81-9	330	SONSTIGE ZUWEISUNGEN UND ZUSCHÜSSE	---	---	A ---
813	81-4	330	ERWERB VON SOFTWARE	***	***	A 20,0
			<b>SUMME DER TITELGRUPPE</b>	1.400,0	1.500,0	A 975,0 B 69,1 C 221,9
			82 UMWELTECHNOLOGIE <i>TITEL DER TG GEGENSEITIG DECKUNGSFÄHIG, AUSGENOMMEN 531 82. DIE MITTEL SIND ÜBERTRAGBAR. DIE ANSÄTZE KÖNNEN AUS 14 03 TG 75, 76, 79 VERSTÄRKT WERDEN. AUS DEN ANSÄTZEN KÖNNEN DIE TG 81 DER HOCHSCHULKAPITEL DES EPL. 15 UND DES KAP. 15 51, 14 09/547 01 UND 813 99 VERSTÄRKT WERDEN.</i>			
526	82-1	330	EINHOLUNG VON GUTACHTEN UND BESCHAFFUNG VON INFORMATIONSMATERIAL	100,0	100,0	A 100,0
531	82-4	330	FACHVERÖFFENTLICHUNGEN <i>DER TITEL KANN BIS ZU 10,0 TSD. DM AUS DEN ÜBRIGEN TITELN DER TG VERSTÄRKT WERDEN. VGL. VERMERK BEI 14 02/531 31.</i>	---	---	A ---
534	82-1	330	FÖRDERUNG DER ENTWICKLUNG VON EINRICHTUNGEN AUF DEM GEBIET DER UMWELTECHNOLOGIE	100,0	100,0	A 100,0
547	82-6	330	MASSNAHMEN AUF DEM GEBIET DER UMWELTECHNOLOGIE	100,0	100,0	A 80,0 B 70,7 C 4,6
685	82-8	330	SONSTIGE ZUWEISUNGEN UND ZUSCHÜSSE	---	---	A --- C 252,0
813	82-3	330	ERWERB VON SOFTWARE	***	***	A 20,0

## Erläuterungen

**Zu 14 03/81**

Der Ansatz dient der Förderung von Maßnahmen

## 1. des Bodenschutzes

(Teilbetrag 1987: 1 000 Tsd DM, 1988: 1 050 Tsd DM), insbesondere für:

- a) Die Gewinnung landesweiter Daten über die Beschaffenheit der Böden und des tieferen Untergrundes (naturwissenschaftliche, insbesondere geowissenschaftliche Grundlagenermittlung) und Erstellung eines Bodenkatasters;
  - b) Ermittlung der Gefährdung der Böden durch Stoffeintrag, Strukturveränderungen und Verdichtung;
  - c) Untersuchungen über das Verhalten von Gefahrstoffen in Böden zur Entwicklung von Schwellen- und Grenzwerten;
  - d) Untersuchungen über die Auswirkungen von Gefahrstoffen auf das Bodenleben;
  - e) Einrichtung von Dauerbeobachtungsflächen und Verstärkung der Probenbank;
  - f) Digitalisierung der Bodendaten und der bodenrelevanten Daten für ein Bodeninformationssystem;
  - g) Fachliches Informations- und Dokumentationsmaterial.
2. der Umwelthygiene und sonstigen Aufgaben des Umweltschutzes und der Ökologie

(Teilbetrag 1987: 400 Tsd DM, 1988: 450 Tsd DM)

insbesondere für Forschungsvorhaben über umweltrelevante Stoffe und ihre Auswirkungen auf Mensch, Boden, Wasser, Fauna, Flora:

- a) Qualitative und quantitative Bewertung von Belastungstoffen sowie Untersuchung des Zusammenwirkens von Schadstoffen bei der Aufnahme durch tierische und pflanzliche Nahrungsmittel (Vollzug des Chemikaliengesetzes, umweltmedizinische und ökologische Wirkungsforschung);
- b) Ersetzung von Wirkstoffen mit schädigenden Nebenwirkungen;
- c) Fachliches Informations- und Dokumentationsmaterial.

Bei der Durchführung und Vergabe von Forschungsvorhaben ist durch entsprechende Abstimmung innerhalb der Staatsverwaltung sicherzustellen, daß die Mittel wirtschaftlich eingesetzt und Überschneidungen vermieden werden.

1987 gegenüber 1986:

Mehr 425,0 Tsd DM,

1988 gegenüber 1987:

Mehr 100,0 Tsd DM nach dem voraussichtlichen Bedarf.

**Zu 14 03/82**

Der Ansatz dient zur Beobachtung und Förderung technologischer Entwicklungen, die für den Umweltschutz besonders bedeutsam sind.

Die Mittel sind insbesondere vorgesehen für:

1. Untersuchungen und Gutachten, vor allem über den Stand der Technik und die Entwicklungstendenzen im Bereich der Umwelttechnologie;
2. Forschungsvorhaben auf dem Gebiet der Umwelttechnologie;
3. Förderung der Entwicklung, Erprobung und Erstanwendung oder Neueinführung von Methoden und Verfahren auf dem Gebiet der Umwelttechnologie oder solcher Vorhaben, die im Hinblick auf den Stand der Technik ein erhöhtes Zukunftsrisiko beinhalten;
4. Ausarbeitung und Beschaffung von fachlichem Informations- und Dokumentationsmaterial.

Durch die Koppelung mit den Titelgruppen 75, 76 und 79 soll die Möglichkeit eines verstärkten Mitteleinsatzes für umwelttechnologische Entwicklungen geschaffen werden, deren Förderung generell über Titelgruppe 82 erfolgt.

Bei der Durchführung und Vergabe von Forschungsvorhaben ist durch entsprechende Abstimmung innerhalb der Staatsverwaltung sicherzustellen, daß die Mittel wirtschaftlich eingesetzt und Überschneidungen vermieden werden.

## 14 03 LANDESENTWICKLUNG, NATURSCHUTZ UND ERHOLUNG, UMWELTSCHUTZ – BESONDERE FACHAUFGABEN

TITEL	FKZ	ZWECKBESTIMMUNG	1987	1988	A Soll 1986	B Ist 1985	C Ist 1984
			TSD. DM	TSD. DM	TSD. DM		
1	2	3	4	5	6		
883 82-8	330	ZUWEISUNGEN FÜR INVESTITIONEN AN GEMEINDEN UND GEMEINDEVERBÄNDE	---	---	A	---	---
892 82-7	330	EINMALIGE ZINSVERBILLIGUNGSZUSCHÜSSE FÜR DARLEHEN	---	---	A	---	---
893 82-6	330	ZUSCHÜSSE FÜR INVESTITIONEN AN SONSTIGE VERPFLICHTUNGSERMÄCHT. 1987 TSD. DM VERPFLICHTUNGSERMÄCHT. 1988 TSD. DM FÄLLIG FRÜHESTENS IM NÄCHSTEN HAUSHALTSJAHR.	---	---	A	---	---
			150,0		B	395,0	
			150,0				
		<b>SUMME DER TITELGRUPPE</b>	300,0	300,0	A	300,0	
					B	465,7	
					C	256,6	
		<b>83 NATIONALPARK BERCHTESGADEN – FACHAUFGABEN – TITEL DER TG GEGENSEITIG DECKUNGSFÄHIG, AUSGENOMMEN 531 83, 533 83 UND 813 83. DIE MITTEL SIND ÜBERTRAGBAR. AUS DEN ANSÄTZEN KÖNNEN 03 10 TG 52, 08 03/892 92, 14 06 TG 71, 14 07 TG 73, 14 11/525 02 UND 547 01 SOWIE DIE TG 81 DER HOCHSCHULKAPITEL DES EPL. 15 UND DES KAP. 15 51 VERSTÄRKT WERDEN.</b>					
428 83-9	185	PERSONALAUSGABEN	---	---	A	---	---
					B	16,2	
					C	10,9	
459 83-1	185	AUFWANDESENTSCHÄDIGUNGEN (NATIONALPARKBEIRAT)	---	---	A	---	---
					B	0,9	
531 83-3	185	FACHVERÖFFENTLICHUNGEN DER TITEL KANN BIS ZU 60,0 TSD. DM AUS DEN ÜBRIGEN TITELN DER TG VERSTÄRKT WERDEN. VGL. VERMERK BEI 14 02/531 31.	---	---	A	---	---
					B	55,4	
					C	35,9	
533 83-1	185	SONSTIGE VERÖFFENTLICHUNGEN DER TITEL KANN BIS ZU 40,0 TSD. DM AUS DEN ÜBRIGEN TITELN DER TG VERSTÄRKT WERDEN.	---	---	A	---	---
					B	40,0	
					C	37,2	
547 83-5	185	FACHBEZOGENE SACHAUSGABEN	700,0	700,0	A	600,0	
					B	535,7	
					C	210,6	
685 83-7	185	SONSTIGE ZUWEISUNGEN UND ZUSCHÜSSE	---	---	A	---	---
701 83-7	185	KLEINE NEU-, UM- UND ERWEITERUNGSBAUTEN	---	---	A	---	---
790 83-9	185	BAUMASSNAHMEN VERPFLICHTUNGSERMÄCHT. 1987 TSD. DM VERPFLICHTUNGSERMÄCHT. 1988 TSD. DM FÄLLIG FRÜHESTENS IM NÄCHSTEN HAUSHALTSJAHR.	---	---	A	510,0	
			650,0				
			350,0				
812 83-3	185	BESCHAFFUNG VON GERÄTEN	---	---	A	90,0	
					B	18,4	
					C	31,5	
813 83-2	185	AUSSTATTUNG VON INFORMATIONSEINRICHTUNGEN DER TITEL KANN BIS ZU 30,0 TSD. DM AUS DEN ÜBRIGEN TITELN DER TG VERSTÄRKT WERDEN.	100,0	600,0	A	---	---
					B	6,7	
					C	7,3	
883 83-7	185	ZUWEISUNGEN FÜR INVESTITIONEN AN GEMEINDEN UND GEMEINDEVERBÄNDE	---	---	A	---	---

## Erläuterungen

**Zu 14 03/83**

Die Planung und Verwaltung des Nationalparks Berchtesgaden obliegt dem Landratsamt Berchtesgadener Land. In 14 03/83 werden nur die Ausgaben nachgewiesen, die für die Durchführung von spezifischen Fachaufgaben im Sinne der V über den Alpen- und den Nationalpark Berchtesgaden anfallen.

Die Ansätze sind insbesondere vorgesehen für:

1. Maßnahmen des Naturschutzes und der Landschaftspflege im Gebiet des Nationalparks;
2. Forschungsvorhaben und wissenschaftliche Einzeluntersuchungen im Nationalpark;
3. Herstellung von Anschauungsmaterial und Veröffentlichung von Forschungsergebnissen über natürliche und naturnahe Lebensgemeinschaften sowie den Tier- und Pflanzenbestand;
4. Errichtung und Unterhaltung von Erholungseinrichtungen im Gebiet des Nationalparks;
5. Aufstellung von Hinweis- und Beschreibungstafeln; Errichtung, Ausstattung und Betrieb von Informationseinrichtungen;
6. Beschaffung von Geräten, soweit sie im Nationalpark aufgestellt werden;
7. Aufstellung und Ausarbeitung des Nationalparkplanes;
8. Förderung von besonderen Maßnahmen im Nationalpark außerhalb von Freizeit und Erholung sowie des Naturschutzes und der Landschaftspflege;
9. Aufwandsentschädigungen für die Mitglieder des Beirates (§ 15 der V über den Alpen- und den Nationalpark Berchtesgaden).
10. Personelle Betreuung der Informationseinrichtungen.

Die Errichtung des Nationalparkhauses ist in 14 03/710 01 (Anlage S) veranschlagt.

Weitere Ausgaben für den Nationalpark sind im Einzelplan 03 A (Kap. 03 10) veranschlagt. Soweit die Mittel in 14 03/83 nicht für Forschungsvorhaben an bayerische Forschungseinrichtungen (z.B. Universitäten) zugewiesen werden, dienen sie überwiegend der Verstärkung von 03 10/52 und werden rechnerisch dort nachgewiesen.

Die Konditionen für die Bewilligung der Fördermittel für den Bereich des Nationalparks Berchtesgaden werden im Einvernehmen mit dem Staatsministerium der Finanzen festgelegt.

1987 gegenüber 1986:

300,0 Tsd DM mehr zur Durchführung von Forschungsprojekten gemäß § 6 der V über den Alpen- und den Nationalpark Berchtesgaden, von Instandsetzungsmaßnahmen am Wegenetz im Nationalpark zur Erhaltung der Verkehrssicherheit sowie zur teilweisen Ausstattung des Nationalparkhauses,

700,0 Tsd DM weniger infolge Übertragung nach 03 10/52,

400,0 Tsd DM weniger.

1988 gegenüber 1987:

Mehr 500,0 Tsd DM zur Finanzierung der weiteren Ausstattung des Nationalparkhauses.

## 14 03 LANDESENTWICKLUNG, NATURSCHUTZ UND ERHOLUNG, UMWELTSCHUTZ – BESONDERE FACHAUFGABEN

TITEL	FKZ	ZWECKBESTIMMUNG	1987	1988	A Soll 1986
			TSD. DM	TSD. DM	B Ist 1985
1	2	3	4	5	C Ist 1984
			TSD. DM		
893 83-5	185	ZUWEISUNGEN FÜR INVESTITIONEN AN SONSTIGE	---	---	A ---
<b>SUMME DER TITELGRUPPE</b>			800,0	1.300,0	A 1.200,0 B 673,3 C 333,4
<b>GESAMTAUSGABEN</b>			235.560,0	237.530,0	A 209.915,0 B 159.167,1 C 145.894,3
<b>ABSCHLUSS</b>					
VERWALTUNGSEINNAHMEN U. DGL.			9.500,0	13.500,0	A 5.008,0 B 12.429,0 C 7.735,8
ZUWEISUNGEN UND ZUSCHÜSSE FÜR INVESTITIONEN, BESONDERE FINANZIERUNGSEINNAHMEN			-	-	A B 327,7 C 285,2
<b>GESAMTEINNAHMEN</b>			9.500,0	13.500,0	A 5.008,0 B 12.756,7 C 8.021,0
PERSONALAUSGABEN			12,0	12,0	A 12,0 B 27,4 C 38,6
SÄCHLICHE VERWALTUNGS-AUSGABEN			36.350,0	38.170,0	A 17.245,0 B 12.171,0 C 5.328,7
ZUWEISUNGEN UND ZUSCHÜSSE MIT AUSNAHME FÜR INVESTITIONEN			11.980,0	12.280,0	A 8.380,0 B 5.766,1 C 4.622,2
BAUMASSNAHMEN			1.500,0	850,0	A 1.510,0 B 50,0
SONSTIGE SACHINVESTITIONEN			100,0	600,0	A 500,0 B 205,0 C 240,9
INVESTITIONSFÖRDERUNGSMASSNAHMEN			180.538,0	180.538,0	A 177.188,0 B 135.930,4 C 135.657,1
BESONDERE FINANZIERUNGS-AUSGABEN			5.080,0	5.080,0	A 5.080,0 B 5.017,2 C 6,8
<b>GESAMTAUSGABEN</b>			235.560,0	237.530,0	A 209.915,0 B 159.167,1 C 145.894,3
<b>ZUSCHUSS</b>			226.060,0	224.030,0	A 204.907,0 B 146.410,4 C 137.873,3

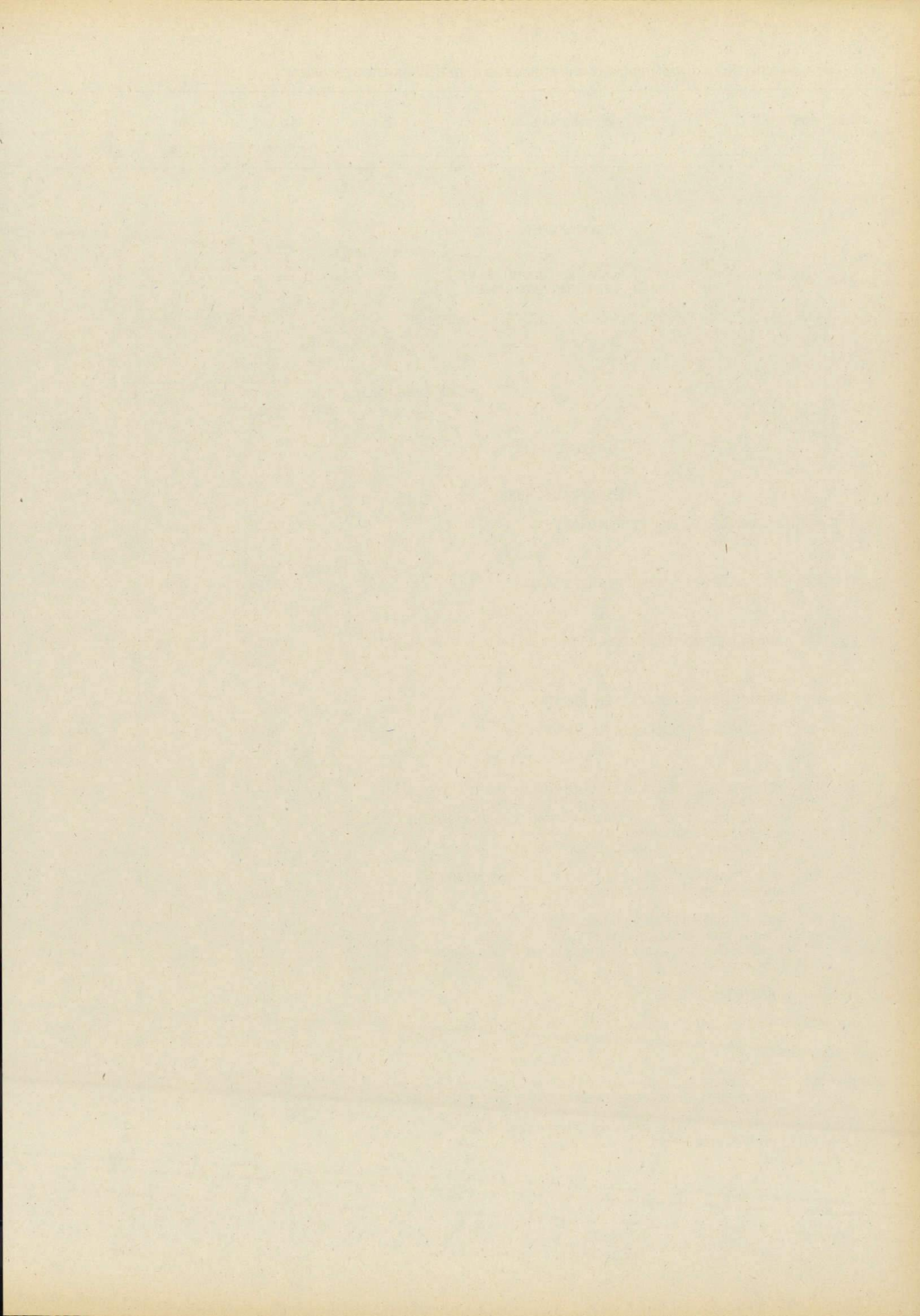

## 14 05 ABTEILUNGEN FÜR LANDESENTWICKLUNG UND UMWELTFRAGEN BEI DEN REGIERUNGEN

TITEL	FKZ	ZWECKBESTIMMUNG	1987	1988	A Soll 1986	
			TSD. DM	TSD. DM	B Ist 1985	C Ist 1984
1	2	3	4	5	TSD. DM	
					6	
<b>EINNAHMEN</b>						
<b>ZUWEISUNGEN UND ZUSCHÜSSE MIT AUSNAHME FÜR INVESTITIONEN</b>						
256 02-9	422	SONSTIGE ZUWEISUNGEN DER BUNDESANSTALT FÜR ARBEIT <i>VGL. VERMERK BEI 425 12.</i>	---	---	A	---
					B	106,0
					C	173,0
<b>GESAMTEINNAHMEN</b>			-	-	A	106,0
					B	173,0
					C	173,0
<b>AUSGABEN</b>						
<b>PERSONALAUSGABEN</b>						
422 01-9	422	BEZÜGE DER PLANMÄSSIGEN BEAMTEN	11.732,0	12.163,5	A	10.302,0
					B	10.561,1
					C	9.913,9
422 11-7	422	BEZÜGE DER BEAMTEN ZUR ANSTELLUNG	653,0	676,0	A	843,0
					B	616,0
					C	763,6
422 21-5	422	ANWÄRTERBEZÜGE, UNTERHALTSHILFEN FÜR DIENSTANFÄNGER	16,0	17,0	A	---
					B	14,7
					C	14,8
422 31-3	422	BEZÜGE DER ABGEORDNETEN BEAMTEN	---	---	A	---
425 01-6	422	VERGÜTUNGEN DER ANGESTELLTEN	4.746,5	4.912,5	A	5.049,4
					B	4.403,5
					C	4.145,9
425 03-4	330	VERGÜTUNGEN DER ANGESTELLTEN (FACHKRÄFTE FÜR DEN ÖKOLOGISCHEN UND TECHNISCHEN UMWELTSCHUTZ) <i>DIE MITTEL SIND ZUR VERSTÄRKUNG DER AUSGABEN UND STELLEN BEI 03 09/425 01 BESTIMMT. DIE ERLÄUTERUNGEN SIND VERBINDLICH.</i>	---	---	A	2.300,0
425 11-4	422	VERGÜTUNGEN FÜR SONSTIGE HILFSLEISTUNGEN DURCH ANGESTELLTE	---	---	A	---
425 12-3	422	ARBEITSBESCHAFFUNGSMASSNAHMEN <i>DIE MITTEL SIND ÜBERTRAGBAR. DIE AUSGABEBEFUGNIS ERHÖHT SICH UM DIE ISTEINNAHME BEI 256 02.</i>	---	---	A	---
					B	155,2
					C	157,3
427 41-6	422	PRAKTIKANTENVERGÜTUNGEN	1,0	1,0	A	1,0
453 01-1	422	TRENNUNGSGELD UND UMZUGSKOSTENVERGÜTUNGEN	---	---	A	---
					B	11,9
					C	6,3
453 02-0	330	TRENNUNGSGELD UND UMZUGSKOSTENVERGÜTUNGEN (FACH- KRÄFTE FÜR DEN ÖKOLOGISCHEN UND TECHNISCHEN UMWELT- SCHUTZ) <i>DIE MITTEL SIND ZUR VERSTÄRKUNG DER AUSGABEN BEI 03 09/453 01 BESTIMMT.</i>	---	---	A	200,0

**Vorbemerkung zu Kapitel 14 05**

Die Regierungen sind dem Staatsministerium des Innern unmittelbar nachgeordnete Mittelbehörden. Der Haushalt der Regierungen ist daher hinsichtlich der allgemeinen Aufgaben im Einzelplan 03 A bei Kapitel 03 08 ausgebracht. Entsprechend dem Grundsatz der Einheit der Verwaltung haben die Regierungen jedoch Aufgaben aus allen Geschäftsbereichen wahrzunehmen. Die Personalausgaben für die Fachkräfte bei den Abteilungen für Landesentwicklung und Umweltfragen werden deshalb im Kap. 14 05 veranschlagt.

**Zu 14 05/422 01**

Bezüge einschl. Zulagen und Zuwendungen.

**Zu 14 05/422 11**

Bezüge einschl. Zulagen und Zuwendungen.

**Zu 14 05/422 21**

1. Anwärterbezüge.

**Zu 14 05/425 01**

Vergütungen einschl. Zulagen und Zuwendungen sowie Landesanteile zur Sozialversicherung und Zusatzversorgung (einschl. Umlage).

**Zu 14 05/425 03**

Für die im Haushalt 1985/1986 geschaffenen Einstellungsmöglichkeiten für Angestellte für den ökologischen und technischen Umweltschutz bei den Landratsämtern werden ab 1987 Planstellen bei 03 09/422 01 b ausgewiesen.

1987 gegenüber 1986:

Weniger 2300,0 Tsd DM infolge Übertragung nach 03 09/422 01.

**Zu 14 05/427 41**

Für die Beschäftigung von Praktikanten.

**Zu 14 05/453 01**

Der Ansatz wird nach Bedarf aus 14 02/453 01 verstärkt.

**Zu 14 05/453 02**

1987 gegenüber 1986:

Weniger 200,0 Tsd DM infolge Übertragung nach 03 09/453 01.

## 14 05 ABTEILUNGEN FÜR LANDESENTWICKLUNG UND UMWELTFRAGEN BEI DEN REGIERUNGEN

TITEL	FKZ	ZWECKBESTIMMUNG	1987	1988	A Soll 1986
			TSD. DM	TSD. DM	B Ist 1985
1	2	3	4	5	C Ist 1984
			TSD. DM		
<b>SÄCHLICHE VERWALTUNGSAusGABEN</b>					
525 01-5	422	AUS- UND FORTBILDUNG, UMSCHULUNG	---	---	A --- B 27,6 C 24,6
<b>GESAMTAUSGABEN</b>			17.148,5	17.770,0	A 18.695,4 B 15.790,0 C 15.093,3
<b>ABSCHLUSS</b>					
ZUWEISUNGEN UND ZUSCHÜSSE MIT AUSNAHME FÜR INVESTITIONEN			-	-	A B 106,0 C 173,0
<b>GESAMTEINNAHMEN</b>			-	-	A B 106,0 C 173,0
PERSONALAUSGABEN			17.148,5	17.770,0	A 18.695,4 B 15.762,4 C 15.068,7
SÄCHLICHE VERWALTUNGSAusGABEN			-	-	A B 27,6 C 24,6
<b>GESAMTAUSGABEN</b>			17.148,5	17.770,0	A 18.695,4 B 15.790,0 C 15.093,3
<b>ZUSCHUSS</b>			17.148,5	17.770,0	A 18.695,4 B 15.684,0 C 14.920,3

Erläuterungen

---

**Zu 14 05/525 01**

Der Ansatz wird nach Bedarf aus 14 02/525 01 verstärkt.

## 14 06 GEOLOGISCHES LANDESAMT

TITEL	FKZ	ZWECKBESTIMMUNG	1987	1988	A Soll 1986	B Ist 1985	C Ist 1984
1	2	3	TSD. DM	TSD. DM	TSD. DM		
			4	5	6		
<b>EINNAHMEN</b>							
<b>VERWALTUNGSEINNAHMEN U. DGL.</b>							
111 01-3	179	GEBÜHREN, BEITRÄGE, TARIFLICHE UND GEBÜHRENARTIGE ENTGELTE	300,0	300,0	A	300,0	
					B	248,7	
					C	140,7	
112 01-2	179	GELDSTRAFEN, GELDBUSSEN, VERWARNUNGSGELDER	---	---	A	---	
113 01-1	179	ERLÖSE AUS DEM VERKAUF VON GEGENSTÄNDEN	2,0	2,0	A	2,0	
					B	0,1	
					C	2,4	
119 01-5	179	EINNAHMEN AUS VERÖFFENTLICHUNGEN <i>ENTGEGEN ART. 63 ABS. 3 SATZ 1 BAYHO DÜRFEN VERÖFFENTLICHUNGEN AN DIE WISSENSCHAFTLICHEN BEDIENSTETEN DER GEOLOGISCHEN DIENSTSTELLEN DER LÄNDER UND DES BUNDES BIS ZU 25 % UNTER DEM ORTSÜBLICHEN KLEINVERKAUFSPREIS ABGEGEBEN WERDEN.</i>	180,0	180,0	A	170,0	
					B	177,2	
					C	144,6	
119 49-9	179	VERMISCHTE EINNAHMEN	1,0	1,0	A	1,0	
					B	2,2	
					C	2,1	
124 01-8	179	EINNAHMEN AUS VERMIETUNG, VERPÄCHTUNG UND NUTZUNG	4,5	4,5	A	4,5	
					B	4,3	
					C	2,6	
<b>ZUWEISUNGEN UND ZUSCHÜSSE MIT AUSNAHME FÜR INVESTITIONEN</b>							
251 01-3	179	ZUSCHUSS DES BUNDES FÜR GEOLOGISCHE UNTERSUCHUNGEN <i>VGL. VERMERK BEI 547 04.</i>	---	---	A	---	
					B	495,1	
					C	7,7	
256 02-7	179	SONSTIGE ZUWEISUNGEN DER BUNDESANSTALT FÜR ARBEIT <i>VGL. VERMERK BEI 425 12.</i>	---	---	A	---	
					B	27,3	
271 01-9	179	ERSTATTUNG VON VERWALTUNGS-AUSGABEN AUS SONSTIGEN BEREICHEN	---	---	A	---	
282 01-6	179	ZUSCHÜSSE VON SONSTIGEN <i>VGL. VERMERK BEI TG 73.</i>	---	---	A	---	
					B	74,0	
					C	35,4	
<b>GESAMTEINNAHMEN</b>			487,5	487,5	A	477,5	
					B	1.028,9	
					C	335,5	
<b>AUSGABEN</b>							
<b>PERSONALAUSGABEN</b>							
422 01-7	179	BEZÜGE DER PLANMÄSSIGEN BEAMTEN	4.277,5	4.433,5	A	4.099,3	
					B	3.910,5	
					C	3.839,1	
422 11-5	179	BEZÜGE DER BEAMTEN ZUR ANSTELLUNG	165,0	171,0	A	71,0	
					B	155,4	
					C	229,1	
422 31-1	179	BEZÜGE DER ABGEORDNETEN BEAMTEN	---	---	A	---	

## Erläuterungen

**Vorbemerkung zu Kapitel 14 06**

Das Geologische Landesamt ist eine dem Staatsministerium für Landesentwicklung und Umweltfragen unmittelbar nachgeordnete Behörde (Landeszentralbehörde). Die Aufgaben des Geologischen Landesamtes umfassen lt. Gesetz vom 27. Juli 1970, geändert durch Art. 12 des Gesetzes vom 10. Februar 1971:

1. Die geowissenschaftliche Landesaufnahme auf den Gebieten der Geologie, insbesondere der Lagerstätten-, Hydro- und Ingenieurgeologie, Geophysik, Geochemie und Bodenkunde sowie die Auswertung der Ergebnisse in der Weise, daß sie für Wirtschaft, Wissenschaft und Behörden nutzbringend werden;
2. die Erstellung und Veröffentlichung der amtlichen geologischen, bodenkundlichen und sonstigen einschlägigen geowissenschaftlichen Karten;
3. die anwendungsorientierte Forschung, insbesondere die geowissenschaftliche Untersuchung und Beurteilung aller Bodenschätze und ihrer Lagerstätten einschl. der Steine und Erden, des Wassers und des Bodens sowie die Untersuchung einschlägiger geowissenschaftlicher Fragen des Umweltschutzes;
4. die Anlage und Führung der erforderlichen Archive, Arbeits- und Belegsammlungen als zentrale Sammelstelle für Bohrerergebnisse, Gesteins- und Bodenproben sowie für Beobachtungs- und Meßdaten über Struktur und Aufbau des tieferen Untergrunds;
5. die Herausgabe geowissenschaftlicher Veröffentlichungen aus dem Aufgabenbereich des Amtes;
6. die Pflege der Zusammenarbeit mit den geowissenschaftlichen Fachbereichen der Hochschulen und mit anderen geowissenschaftlichen Institutionen.

Des weiteren ist das Geologische Landesamt die für die Durchforschung nach nutzbaren Lagerstätten sowie für die Sammlung und Bearbeitung der gewonnenen Ergebnisse zuständige geologische Landesanstalt für das Gebiet des Freistaates Bayern im Sinne des § 1 des Lagerstättengesetzes vom 4. Dezember 1934 (RGBl S. 1223).

	1987	1988
	Tsd DM	Tsd DM
<b>Zu 14 06/124 01</b>		
1. Einnahmen aus Dienst- und Werkdienstwohnungen (einschl. der Kostenbeiträge für Beleuchtung, Feuerung, Heizung, Wasser u.dgl.) . . . . .	4,5	4,5

**Zu 14 06/251 01**

Ob und in welcher Höhe ein Zuschuß des Bundes für geologische Untersuchungen gewährt wird, steht nicht fest.

**Zu 14 06/256 02**

Ob und in welcher Höhe Zuweisungen der Bundesanstalt für Arbeit erfolgen, steht nicht fest.

**Zu 14 06/282 01**

Ob und in welcher Höhe Zuschüsse Dritter für Forschungszwecke gewährt werden, steht nicht fest.

**Zu 14 06/422 01**

Bezüge einschl. Zulagen und Zuwendungen.

	1987	1988
	Tsd DM	Tsd DM
Davon		
Aufwandsentschädigungen . . . . .	3,0	3,0

**Zu 14 06/422 11**

Bezüge einschl. Zulagen und Zuwendungen.

## 14 06 GEOLOGISCHES LANDESAMT

TITEL	FKZ	ZWECKBESTIMMUNG	1987	1988	A Soll 1986	
			TSD. DM	TSD. DM	B Ist 1985	C Ist 1984
1	2	3	4	5	6 TSD. DM	
425 01-4	179	VERGÜTUNGEN DER ANGESTELLTEN	3.370,0	3.487,5	A	3.350,8
					B	3.134,1
					C	2.891,1
425 11-2	179	VERGÜTUNGEN FÜR SONSTIGE HILFSLEISTUNGEN DURCH ANGESTELLTE	13,0	13,0	A	13,0
					B	40,2
					C	8,4
425 12-1	179	ARBEITSBESCHAFFUNGSMASSNAHMEN <i>DIE MITTEL SIND ÜBERTRAGBAR. DIE AUSGABEBEFUGNIS ERHÖHT SICH UM DIE ISTEINNAHME BEI 256 02.</i>	---	---	A	---
					B	30,2
425 41-6	179	ÜBERSTUNDENVERGÜTUNGEN FÜR ANGESTELLTE	---	---	A	---
426 01-3	179	LÖHNE DER ARBEITER	455,3	470,6	A	430,0
					B	433,3
					C	416,8
427 41-4	179	PRAKTIKANTENVERGÜTUNGEN	0,3	0,3	A	0,3
451 01-1	179	ZUSCHÜSSE ZUR GEMEINSCHAFTSVERPFLEGUNG	25,0	25,0	A	25,0
					B	21,8
					C	24,3
453 01-9	179	TRENNUNGSGELD UND UMZUGSKOSTENVERGÜTUNGEN	---	---	A	---
					B	9,6
					C	4,0
<b>SÄCHLICHE VERWALTUNGS-AUSGABEN</b>						
511 01-9	179	GESCHÄFTSBEDARF	28,0	28,0	A	25,0
					B	27,0
					C	28,1
512 01-8	179	BÜCHER UND ZEITSCHRIFTEN	25,0	25,0	A	25,0
					B	19,4
					C	19,4
513 01-7	179	POST- UND FERNMELDEGEBÜHREN	30,0	30,0	A	65,0
					B	25,0
					C	26,1
514 01-6	179	HALTUNG VON DIENSTFAHRZEUGEN	58,0	58,0	A	55,0
					B	55,7
					C	49,2
515 01-5	179	GERÄTE, AUSSTATTUNGS- UND AUSRÜSTUNGSGEGENSTÄNDE FÜR VERWALTUNGSZWECKE <i>DIE MITTEL SIND ÜBERTRAGBAR.</i>	30,0	30,0	A	30,0
					B	29,2
					C	29,7
515 21-1	179	GERÄTE, AUSSTATTUNGS- UND AUSRÜSTUNGSGEGENSTÄNDE FÜR FACHAUFGABEN <i>DIE MITTEL SIND ÜBERTRAGBAR.</i>	210,0	210,0	A	105,0
					B	100,4
					C	71,9

## Erläuterungen

**Zu 14 06/425 01**

Vergütungen einschl. Zulagen und Zuwendungen sowie Landesanteile zur Sozialversicherung und Zusatzversorgung (einschl. Umlage).

	1987	1988
	Tsd DM	Tsd DM
Davon		
Aufwandsentschädigungen .....	5,0	5,0

**Zu 14 06/425 11**

Vergütungen einschl. Zulagen und Zuwendungen sowie Landesanteile zur Sozialversicherung und Zusatzversorgung (einschl. Umlage).

**Zu 14 06/426 01**

Löhne einschl. Zulagen und Zuwendungen sowie Landesanteile zur Sozialversicherung und Zusatzversorgung (einschl. Umlage).

	1987	1988
	Tsd DM	Tsd DM
Davon		
Aufwandsentschädigungen .....	1,0	1,0

**Zu 14 06/453 01**

Der Ansatz wird nach Bedarf aus 14 02/453 01 verstärkt.

	1987	1988
	Tsd DM	Tsd DM
<b>Zu 14 06/513 01</b>		
1. Postgebühren .....	18,0	18,0
2. Laufende Gebühren und Kosten für Fernmeldeanlagen .....	10,0	10,0
3. Einmalige Gebühren und Kosten für Fernmeldeanlagen .....	-	-
4. Sonstiges .....	2,0	2,0
Zusammen	30,0	30,0

Anzahl der privaten Fernsprechanchlüsse mit dienstlicher Mitbenutzung:

a) Hauptanschlüsse	-	(-)
b) Nebenanschlüsse	-	(-)

1987 gegenüber 1986:

Weniger 35,0 Tsd DM, da die Wartungskosten für die gemeinsame Fernsprechanlage von der hausbewirtschaftenden Flurbereinigungsdirektion getragen werden.

**Zu 14 06/514 01**

	1987	1988
	Tsd DM	Tsd DM
1. Kraft- und Schmierstoffe .....	29,0	29,0
2. Unterhaltung und Instandsetzungen ..	28,0	28,0
3. Gebrauchsgegenstände .....	0,5	0,5
4. Sonstiges .....	0,5	0,5
Zusammen	58,0	58,0

**Bestand an Dienstfahrzeugen:**

	Soll	Soll	Soll	am
	1987	1988	1986	1.2.1986
Personenkraftwagen .....	1	1	1	1
Kombiwagen .....	12	12	11	11
Lastkraftwagen .....	-	-	-	-
Geländewagen .....	1	1	1	1

	1987	1988
	Tsd DM	Tsd DM
Gesamtausgaben für die Kraftfahrzeughaltung:		
Kosten wie vor .....	58,0	58,0
Personalausgaben .....	99,3	102,6
Beschaffung von Dienstfahrzeugen .....	110,4	87,6
Zusammen	267,7	248,2

**Zu 14 06/515 01**

	1987	1988
	Tsd DM	Tsd DM
1. Beschaffung von Geräten, Ausstattungs- und Ausrüstungsgegenständen .....	20,0	20,0
2. Beschaffung von Schreib-, Rechen-, Druck- und sonstigen Maschinen .....	5,0	5,0
3. Unterhaltung .....	5,0	5,0
Zusammen	30,0	30,0

**Zu 14 06/515 21**

Für dringend notwendige Modernisierung und Vervollständigung der Facheinrichtungen:

	1987	1988
	Tsd DM	Tsd DM
1. Ergänzung der Geräte für Foto-, Karto- und Reprografie .....	3,0	-
2. Ergänzung und Modernisierung der Laboratorien für Geochemie und Gesteinsaufbereitung .....	4,0	-
3. Ergänzung der instrumentellen Ausrüstung der bodenmechanischen, bodenchemischen sowie bodenphysikalischen Labors .....	17,0	-
4. Vervollständigung der geowissenschaftlichen Feldausrüstung .....	4,0	-
5. Vervollständigung der Speziallabors ..	42,0	20,0
6. Unterhaltung und Wartung der Geräte für die Fachaufgaben .....	140,0	190,0
Zusammen	210,0	210,0

1987 gegenüber 1986:

Mehr 105,0 Tsd DM infolge erhöhter Wartungs- und Unterhaltungskosten für neubeschaffte Laborgeräte.

## 14 06 GEOLOGISCHES LANDESAMT

TITEL	FKZ	ZWECKBESTIMMUNG	1987	1988	A Soll 1986	B Ist 1985	C Ist 1984
1	2	3	TSD. DM	TSD. DM	TSD. DM		
			4	5	6		
516 01-4	179	DIENST- UND SCHUTZKLEIDUNG	5,0	5,0	A	5,0	
					B	4,8	
					C	5,3	
517 01-3	179	BEWIRTSCHAFTUNG DER GRUNDSTÜCKE, GEBÄUDE UND RÄUME	175,0	175,0	A	330,0	
					B	106,3	
					C	50,4	
517 05-9	179	BEWIRTSCHAFTUNG DURCH HEIZUNG, BELEUCHTUNG UND ELEKTRISCHE KRAFT	160,0	160,0	A	180,0	
					B	128,0	
					C	46,1	
518 01-2	179	MIETEN UND PACHTEN FÜR GRUNDSTÜCKE, GEBÄUDE UND RÄUME	21,0	21,0	A	20,6	
					B	19,5	
					C	51,7	
518 11-0	179	MIETEN UND PACHTEN FÜR MASCHINEN, GERÄTE UND FAHRZEUGE	32,0	32,0	A	37,0	
					B	27,7	
					C	28,8	
519 01-1	179	UNTERHALTUNG DER GRUNDSTÜCKE UND BAULICHEN ANLAGEN	110,0	110,0	A	10,0	
					B	4,8	
					C	32,8	
525 01-3	179	AUS- UND FORTBILDUNG	---	---	A	---	
					B	5,8	
					C	6,0	
527 01-1	179	REISEKOSTENVERGÜTUNGEN FÜR INLANDSDIENSTREISEN	235,0	235,0	A	225,0	
					B	200,1	
					C	172,8	
527 11-9	179	REISEKOSTENVERGÜTUNGEN FÜR AUSLANDSDIENSTREISEN	6,0	6,0	A	6,0	
					B	9,0	
					C	5,0	
531 11-3	179	FACHVERÖFFENTLICHUNGEN	180,0	180,0	A	250,0	
					B	138,0	
					C	172,6	
532 11-2	179	UMZUGS- UND VERLEGUNGSKOSTEN VON DIENSTSTELLEN	***	***	A	***	
					C	163,3	
546 49-2	179	VERMISCHTE VERWALTUNGS-AUSGABEN	2,0	2,0	A	2,0	
					B	2,0	
					C	1,8	
547 01-7	179	AUSGABEN ZUR DURCHFÜHRUNG VON SPEZIELLEN FACHAUF- GABEN DES GEOLOGISCHEN LANDESAMTES	190,0	190,0	A	122,0	
					B	118,6	
					C	107,3	

## Erläuterungen

	1987	1988
	Tsd DM	Tsd DM
<b>Zu 14 06/516 01</b>		
1. Dienstkleidung für Kraftfahrer .....	0,6	0,6
2. Schutzkleidung für das Hauswirtschaftspersonal .....	0,4	0,4
3. Schutzkleidung für das Laborpersonal	2,0	2,0
4. Schutzkleidung für Tätigkeiten in Feld- und Steilhängen .....	1,0	1,0
5. Unterhaltung und Instandsetzung .....	1,0	1,0
Zusammen	5,0	5,0

	1987	1988
	Tsd DM	Tsd DM
<b>Zu 14 06/517 01</b>		
1. Reinigung, Müllabfuhr usw., Be- und Entwässerung .....	110,0	110,0
2. Steuern und Abgaben .....	1,9	1,9
3. Geräte .....	3,1	3,1
4. Sonstige Hausbewirtschaftungskosten	60,0	60,0
Zusammen	175,0	175,0

1987 gegenüber 1986:

Weniger 155,0 Tsd DM infolge geringer anzusetzender Hausbewirtschaftungskosten.

	1987	1988
	Tsd DM	Tsd DM
<b>Zu 14 06/517 05</b>		
1. Heizung .....	92,0	92,0
2. Beleuchtung und elektrische Kraft, Heizung durch Gas und Elektrizität ...	68,0	68,0
Zusammen	160,0	160,0

1987 gegenüber 1986:

Weniger 20,0 Tsd DM nach dem voraussichtlichen Bedarf.

	1987	1988
	Tsd DM	Tsd DM
<b>Zu 14 06/519 01</b>		
1. Unterhaltung der verwaltungseigenen Grundstücke und baulichen Anlagen einschl. Zubehör .....	110,0	110,0

1987 gegenüber 1986:

Mehr 100,0 Tsd DM nach dem voraussichtlichen Bedarf.

**Zu 14 06/525 01**

Der Ansatz wird aus 14 02/525 01 verstärkt.

**Zu 14 06/527 01**

Bestand an anerkannten Personenkraftwagen: - (-)

	1987	1988
	Tsd DM	Tsd DM
<b>Zu 14 06/531 11</b>		
1. Druckkosten für geologische und bodenkundliche Karten von Bayern 1 : 25 000 mit Erläuterungen und Karten anderer Maßstäbe .....	145,0	145,0
2. Druckkosten für das Fortsetzungswerk "Geologica Bavarica" und für andere wissenschaftliche Werke .....	35,0	35,0
Zusammen	180,0	180,0

Zu 1.:

Das Kartenwerk umfaßt je etwa 500 einzelne Blätter der Geologischen Karte und der Bodenkarte von Bayern 1 : 25 000. Das gesamte Werk kann erst im Laufe von Jahrzehnten vollständig erscheinen; es stellt die Grundlage für jegliche Planungsarbeiten (u.a. für Bergbau, Industrie, Grund- und Tiefbau, Beschaffung von Trink- und Brauchwasser, Land- und Forstwirtschaft, Raum- und Landschaftsplanung, Landschaftsschutz usw.) dar.

1987 gegenüber 1986:

Weniger 70,0 Tsd DM infolge rationalisierungsbedingter Einsparungen bei der Herstellung der Druckunterlagen.

	1987	1988
	Tsd DM	Tsd DM
<b>Zu 14 06/546 49</b>		
1. Unfallrenten und Entschädigungen usw. an Dritte .....	-	-
2. Bekanntmachungen in Tageszeitungen und sonstigen Bekanntmachungsblättern .....	0,8	0,8
3. Verlustentschädigungen .....	-	-
4. Auslagen für Vorstellungsreisen .....	0,4	0,4
5. Sonstige vermischte Ausgaben .....	0,8	0,8
Zusammen	2,0	2,0

	1987	1988
	Tsd DM	Tsd DM
<b>Zu 14 06/547 01</b>		
1. Unterhaltung und Materialbedarf für die Laboratorien .....	133,0	133,0
2. Materialbedarf für die verschiedenen fachspezifischen Sachgebiete .....	20,0	20,0
3. Bedarf für Sammlungen und Dünnschliffe .....	6,0	6,0
4. Entschädigung für Aushilfsangestellte	16,0	16,0
5. Materialbedarf für die Dokumentation	15,0	15,0
Zusammen	190,0	190,0

1987 gegenüber 1986:

Mehr 68,0 Tsd DM wegen des Einsatzes der für die Untersuchung von Schwermetallen und anderen Schadstoffen erforderlichen Multielement-Analysengeräte, deren Betrieb einen erhöhten Verbrauch an Chemikalien und Edelgasen erfordert.

## 14 06 GEOLOGISCHES LANDESAMT

TITEL	FKZ	ZWECKBESTIMMUNG	1987	1988	A Soll 1986	
			TSD. DM	TSD. DM	B Ist 1985	C Ist 1984
1	2	3	4	5	TSD. DM	
			6			
547 02-6	179	AUSGABEN FÜR GEOLOGISCHE AUFSCHLUSSARBEITEN, BOHRUNGEN UND SCHÜRFE <i>DIE MITTEL SIND ÜBERTRAGBAR.</i>	115,0	115,0	A	115,0
					B	104,7
					C	92,7
547 04-4	179	AUSGABEN FÜR GEOLOGISCHE UNTERSUCHUNGEN <i>DIE MITTEL SIND ÜBERTRAGBAR.</i> <i>DIE AUSGABEBEFUGNIS BEMISST SICH NACH DER ISTEINNAHME BEI 251 01.</i>	---	---	A	---
					B	499,2
					C	20,8
547 05-3	179	AUSGABEN FÜR INFORMATIONSZENTRUM GEOFIZ	5,6	5,6	A	
<b>BAUMASSNAHMEN</b>						
710 00-9	179	STAATLICHE HOCHBAUMASSNAHMEN <i>KREDITFINANZIERT.</i>	***	***	A	
					B	762,4
					C	6.686,5
<b>SONSTIGE AUSGABEN FÜR INVESTITIONEN UND INVESTITIONSFÖRDERUNGSMASSNAHMEN</b>						
811 01-6	179	ERWERB VON DIENSTFAHRZEUGEN VERPFLICHTUNGSERMÄCHT. 1988 TSD. DM <i>FÄLLIG FRÜHESTENS IM NÄCHSTEN HAUSHALTSJAHR.</i>	110,4	87,6	A	23,9
					B	51,3
812 01-5	179	ERWERB VON GERÄTEN, AUSSTATTUNGS- UND AUSRÜSTUNGS- GEGENSTÄNDEN <i>VGL. VERMERK BEI 817 01.</i> VERPFLICHTUNGSERMÄCHT. 1987 TSD. DM <i>FÄLLIG FRÜHESTENS IM NÄCHSTEN HAUSHALTSJAHR.</i>	400,0	700,0	A	574,0
					B	66,4
					C	659,6
817 01-0	179	ERWERB VON GERÄTEN, AUSSTATTUNGS- UND AUSRÜSTUNGS- GEGENSTÄNDEN IM AUSLAND <i>DER ANSATZ KANN AUS 812 01 VERSTÄRKT WERDEN.</i>	---	---	A	---
					B	582,1
<b>TITELGRUPPEN</b>						
71 AUSGABEN FÜR FORSCHUNGSAUFGABEN <i>TITEL DER TG GEGENSEITIG DECKUNGSFÄHIG.</i> <i>DIE MITTEL SIND ÜBERTRAGBAR.</i> <i>DIE ANSÄTZE KÖNNEN AUS 14 03 TG 71, 80, 81 UND 83</i> <i>VERSTÄRKT WERDEN.</i>						
428 71-6	179	VERGÜTUNGEN UND LÖHNE	15,0	15,0	A	15,0
					B	196,9
					C	124,6
459 71-8	179	SONSTIGE PERSONALAUSGABEN UND PERSONALBEZOGENE SACHAUSGABEN	---	---	A	---
547 71-2	179	SÄCHLICHE VERWALTUNGS-AUSGABEN	70,0	70,0	A	60,0
					B	172,2
					C	209,0
812 71-0	179	ERWERB VON GERÄTEN, AUSSTATTUNGS- UND AUSRÜSTUNGS- GEGENSTÄNDEN IM INLAND	---	---	A	---
					C	13,9
813 71-9	179	ERWERB VON SOFTWARE	---	---	A	---
817 71-5	179	ERWERB VON GERÄTEN, AUSSTATTUNGS- UND AUSRÜSTUNGS- GEGENSTÄNDEN IM AUSLAND	---	---	A	---
<b>SUMME DER TITELGRUPPE</b>			85,0	85,0	A	75,0
					B	369,1
					C	347,5

## Erläuterungen

**Zu 14 06/547 02**

Bei der geologischen Landesaufnahme und bei der Prospektion von Rohstoffvorkommen ist es oft unerlässlich, sich durch Bohrungen und Schürfe Einblick in den Untergrund zu verschaffen. Die dabei gewonnenen Erkenntnisse sind für viele umweltrelevante Planungen (z.B. wasserwirtschaftliche Rahmenplanung, Kiesabbauplanung, Müllbeseitigung usw.) sowie für wirtschaftsbezogene Planungen und Projekte (Rohstoffprogramm) von großer Bedeutung.

	1987	1988
	Tsd DM	Tsd DM
1. Kosten für Bohrungen, Aufschlußarbeiten, Schürfe und Felduntersuchungen .....	85,0	85,0
2. Kosten für nicht ständig beschäftigte Bohrarbeiter und Helfer .....	30,0	30,0
Zusammen	115,0	115,0

**Zu 14 06/547 04**

Ob und in welcher Höhe ein Bundeszuschuß für geologische Untersuchungen gewährt wird, steht nicht endgültig fest. Vgl. Erläuterung zu 251 01.

**Zu 14 06/547 05**

Um Forschungsvorhaben kosten-, zeit- und personalsparend ansetzen und durchführen zu können, bedarf es des Zugriffs auf die Datenbestände der Fachinformationszentren. Es handelt sich dabei insbesondere um das Fachinformationszentrum für Rohstoffgewinnung-Geowissenschaften-Wasserwirtschaft (GEOFIZ) in der Bundesanstalt für Geowissenschaften und Rohstoffe, Hannover, die Datenbanken des Umweltbundesamtes Berlin, sowie um die von der Zentralstelle für Agrardokumentation und -information (ZADI) bereitgestellte Datenbank ENVIROLINE.

Infolge des von der Umweltministerkonferenz beschlossenen weiteren Ausbaues des arbeitsteiligen Bund-Länder "Dokumentationsverbund Umwelt" ist außerdem abzusehen, daß in den kommenden Jahren ein Zugriff auf die angestrebten Faktendatenbanken, insbesondere im Bereich der Stoffdaten, unerlässlich ist.

**Zu 14 06/811 01**

Tsd DM

**1987****1. Erstbeschaffung**

1 Pkw Kombi, 70 kW, 3-türig, Allradantrieb ..... 36,8

**2. Ersatzbeschaffung**

Zu ersetzen:

1 Pkw-Kombi, 37 kW, 3türig, Baujahr 1978, Fahrleistung am 1.1.1986 86 861 km.

1 Pkw-Kombi, 37 kW, 3türig, Baujahr 1979, Fahrleistung am 1.1.1986 86 646 km.

Als Ersatzbeschaffung vorgesehen:

1 Pkw-Kombi, 70 kW, 3türig, Allradantrieb ..... 36,8

1 Pkw-Kombi, 70 kW, 3türig, Allradantrieb ..... 36,8

Zusammen 110,4

**1988****1. Erstbeschaffung**

..... -

**2. Ersatzbeschaffung**

Zu ersetzen:

1 Pkw-Kombi, 51 kW, 3türig, Baujahr 1980, Fahrleistung am 1.1.1986 70 783 km.

1 Pkw-Kombi, 57 kW, 3türig, Baujahr 1979, Fahrleistung am 1.1.1986 53 200 km.

1 Pkw-Kombi, 55 kW, 5türig, Baujahr 1980, Fahrleistung am 1.1.1986 96 540 km.

Als Ersatzbeschaffung vorgesehen:

1 Pkw-Kombi, 70 kW, 3türig, Allradantrieb ..... 36,8

1 Pkw-Kombi, 57 kW, 3türig ..... 26,3

Sonderausstattung für Laboreinbauten ..... 1,5

1 Pkw-Kombi, 74 kW, 5türig ..... 23,0

Zusammen 87,6

**Zu 14 06/812 01**

1987 1988  
Tsd DM Tsd DM

**1. Ersatzbeschaffungen:**

Röntgenfluoreszenzgerät ..... - 700,0

Lichtpaus- und Entwicklungsmaschine 21,0 -

Proktor- und Ringschergerät ..... 24,0 -

CNS-Analysengerät ..... 90,0 -

**2. Ergänzungsbeschaffung:**

Nachrüstung des Diffraktometers .... 50,0 -

**3. Neubeschaffungen:**

Planetenkugelmühle ..... 27,0 -

TOC-Gerät ..... 60,0 -

Totalaufschlußapparat ..... 18,0 -

Ionen-Chromatograph ..... 110,0 -

Zusammen 400,0 700,0

**Zu 14 06/71**

Die Mittel sind vorgesehen für geophysikalische und hydrogeologische Untersuchungen im Deckgebirge Bayerns, für die Grundlagenarbeiten zur Erstellung einer geotechnischen Risikofaktorenkarte in Südbayern und zur geochemischen Landesaufnahme sowie für die Inventur der Böden Bayerns. Durch die Koppelung mit Kapitel 14 03 Titelgruppen 71, 80, 81 und 83 sollen Möglichkeiten eröffnet werden, zeitlich begrenzte Forschungen auf umweltrelevanten Gebieten, insbesondere der Ökosysteme Boden - Wasser - Umwelt, schnell, evtl. im Zusammenwirken mit anderen Forschungseinrichtungen, durchführen zu können.

## 14 06 GEOLOGISCHES LANDESAMT

TITEL	FKZ	ZWECKBESTIMMUNG	1987	1988	A Soll 1986	B Ist 1985	C Ist 1984
1	2	3	TSD. DM	TSD. DM	TSD. DM		
			4	5	6		
		73 AUSGABEN AUS ZUSCHÜSSEN VON SONSTIGEN <i>TITEL DER TG GEGENSEITIG DECKUNGSFÄHIG. DIE MITTEL SIND ÜBERTRAGBAR. DIE AUSGABEBEFUGNIS BEMISST SICH NACH DER ISTEINNAHME BEI 282 01.</i>					
428 73-4	179	VERGÜTUNGEN UND LÖHNE	---	---	A	---	---
					B	45,9	
					C	29,6	
459 73-6	179	SONSTIGE PERSONALAUSGABEN UND PERSONALBEZOGENE SACHAUSGABEN	---	---	A	---	---
547 73-0	179	SÄCHLICHE VERWALTUNGS-AUSGABEN	---	---	A	---	---
					B	6,4	
					C	4,9	
812 73-8	179	ERWERB VON GERÄTEN, AUSSTATTUNGS- UND AUSRÜSTUNGS- GEGENSTÄNDEN	---	---	A	---	---
813 73-7	179	ERWERB VON SOFTWARE	---	---	A	---	---
		<b>SUMME DER TITELGRUPPE</b>	-	-	A		
					B	52,3	
					C	34,5	
		99 BETRIEB EINER DATENSTATION <i>TITEL DER TG GEGENSEITIG DECKUNGSFÄHIG.</i>					
513 99-0	179	POST- UND FERNMELDEGEBÜHREN, INSBESONDERE KOSTEN DER DATENFERNÜBERTRAGUNG	15,0	15,0	A	31,8	
					B	5,3	
					C	3,0	
515 99-8	179	GERÄTE, AUSSTATTUNGS- UND AUSRÜSTUNGS- GEGENSTÄNDE, WARTUNG	39,0	65,0	A	32,0	
					B	3,2	
					C	14,9	
518 99-5	179	MIETEN FÜR ELEKTRONISCHE DATENVERARBEITUNGS- ANLAGEN, GERÄTE UND MASCHINEN	2,1	2,1	A	6,2	
					B	27,9	
					C	27,4	
522 99-9	179	VERBRAUCHSMITTEL	5,0	5,0	A	3,0	
					B	0,5	
					C	0,7	
525 99-6	179	AUS- UND FORTBILDUNG	5,0	5,0	A		
533 99-6	179	NEBENKOSTEN DER DATENVERARBEITUNG	1,0	1,0	A	1,0	
					B	9,6	
					C	0,2	
534 99-5	179	VERGABE VON AUFTRÄGEN FÜR DATENERFASSUNG, SOFTWARE- ENTWICKLUNG U.Ä.	---	40,0	A		
535 99-4	179	MIETEN FÜR SOFTWARE	14,0	23,0	A	14,0	
812 99-8	179	ERWERB VON ELEKTRONISCHEN DATENVERARBEITUNGS- ANLAGEN, GERÄTEN, AUSSTATTUNGS- UND AUSRÜSTUNGS- GEGENSTÄNDEN	19,0	45,1	A	20,0	

## Erläuterungen

**Zu 14 06/73**

Ob und in welcher Höhe ein Zuschuß gewährt wird, steht nicht fest.

**Vorbemerkung zu 14 06/99**

Die Mittel sind bestimmt für den Einsatz der elektronischen Datenverarbeitung zur programmgesteuerten wissenschaftlich-technischen Auswertung der anfallenden Meß- und Labor- daten und als archivgestützte Datendokumentation.

	1987	1988
	Tsd DM	Tsd DM
<b>Zu 14 06/513 99</b>		
1. Postgebühren .....	-	-
2. Laufende Gebühren und Kosten für Fernmeldeanlagen .....	15,0	15,0
3. Einmalige Gebühren und Kosten für Fernmeldeanlagen .....	-	-
4. EDV-Leitungsmieten .....	-	-
5. Sonstiges .....	-	-
Zusammen	15,0	15,0

1987 gegenüber 1986:

Weniger 16,8 Tsd DM infolge Einsatzes des PC-MX4 mit Konzentraturfunktion.

	1987	1988
	Tsd DM	Tsd DM
<b>Zu 14 06/515 99</b>		
1. Beschaffung von Kleinrechnern .....	-	-
2. Beschaffung von Peripheriegeräten ...	-	26,0
3. Beschaffung von Magnetplattenstapeln, Magnetbändern, Disketten u.ä. ...	5,0	5,0
4. Beschaffung von Geräten und Einrichtungsgegenständen zum Zwecke des Datenschutzes und der Datensicherung .....	-	-
5. Wartungskosten für erworbene Hardware .....	29,0	29,0
6. Wartungskosten für "gekaufte" Softwareprodukte .....	5,0	5,0
Zusammen	39,0	65,0

1988 gegenüber 1987:

Mehr 26,0 Tsd DM infolge notwendiger Anschaffungen für den Betrieb des Datenbanksystems Informix für die geowissenschaftliche Dokumentation GEODOK und die Datenbank für geochemische Fachdaten GEOCHEM.

	1987	1988
	Tsd DM	Tsd DM
<b>Zu 14 06/518 99</b>		
1. Miete (einschließlich Wartungskosten) für Zentraleinheiten .....	-	-
2. Miete (einschließlich Wartungskosten) für Peripherie-Geräte .....	2,1	2,1
Zusammen	2,1	2,1

	1987	1988
	Tsd DM	Tsd DM
<b>Zu 14 06/534 99</b>		
1. Datenerfassung durch Dritte .....	-	-
2. Softwareentwicklung durch Dritte ....	-	37,0
3. Sonstiges .....	-	3,0
Zusammen	-	40,0

1988 gegenüber 1987:

Mehr 40,0 Tsd DM infolge Hardwareanpassung und Aufbau des ADABAS-Datenbanksystems.

	1987	1988
	Tsd DM	Tsd DM
<b>Zu 14 06/812 99</b>		
1. Beschaffung von Zentraleinheiten elektronischer Datenverarbeitungsanlagen .....	-	-
2. Beschaffung von Peripherie-Geräten .	19,0	45,1
Zusammen	19,0	45,1

1988 gegenüber 1987:

Mehr 26,1 Tsd DM wegen notwendiger Beschaffung eines Plotters mit Protokollkonverter.

## 14 06 GEOLOGISCHES LANDESAMT

TITEL	FKZ	ZWECKBESTIMMUNG	1987	1988	A Soll 1986	
			TSD. DM	TSD. DM	B Ist 1985	C Ist 1984
1	2	3	4	5	6	
813 99-7	179	ERWERB VON SOFTWARE	60,0	25,0	A	14,0
		<b>SUMME DER TITELGRUPPE</b>	160,1	226,2	A	122,0
					B	46,5
					C	46,2
		<b>GESAMTAUSGABEN</b>	10.679,2	11.317,3	A	10.391,9
					B	11.290,4
					C	16.368,9
		<b>ABSCHLUSS</b>				
		VERWALTUNGSEINNAHMEN U. DGL.	487,5	487,5	A	477,5
					B	432,5
					C	292,4
		ZUWEISUNGEN UND ZUSCHÜSSE MIT AUSNAHME FÜR INVESTITIONEN	-	-	A	
					B	596,4
					C	43,1
		<b>GESAMTEINNAHMEN</b>	487,5	487,5	A	477,5
					B	1.028,9
					C	335,5
		PERSONALAUSGABEN	8.321,1	8.615,9	A	8.004,4
					B	7.977,9
					C	7.567,0
		SÄCHLICHE VERWALTUNGS-AUSGABEN	1.768,7	1.843,7	A	1.755,6
					B	1.850,3
					C	1.441,9
		BAUMASSNAHMEN	-	-	A	
					B	762,4
					C	6.686,5
		SONSTIGE SACHINVESTITIONEN	589,4	857,7	A	631,9
					B	699,8
					C	673,5
		<b>GESAMTAUSGABEN</b>	10.679,2	11.317,3	A	10.391,9
					B	11.290,4
					C	16.368,9
		<b>ZUSCHUSS</b>	10.191,7	10.829,8	A	9.914,4
					B	10.261,5
					C	16.033,4

---

**Erläuterungen**

---

**Zu 14 06/813 99**

1987 gegenüber 1986:

Mehr 46,0 Tsd DM für den notwendigen Erwerb von Software.

1988 gegenüber 1987:

Weniger 35,0 Tsd DM nach dem voraussichtlichen Bedarf.

## 14 07 LANDESANSTALT FÜR WASSERFORSCHUNG

TITEL	FKZ	ZWECKBESTIMMUNG	1987	1988	A Soll 1986 B Ist 1985 C Ist 1984	TSD. DM
1	2	3	4	5		6
<b>EINNAHMEN</b>						
<b>VERWALTUNGSEINNAHMEN U. DGL.</b>						
111 01-1	173	GEBÜHREN, BEITRÄGE, TARIFLICHE UND GEBÜHRENARTIGE ENTGELTE	125,0	125,0	A 130,0 B 109,4 C 105,1	
111 02-0	173	GEBÜHREN, BEITRÄGE, TARIFLICHE UND GEBÜHRENARTIGE ENTGELTE <i>VGL. VERMERK ZU 525 02.</i>	40,0	40,0	A 50,0 B 36,0 C 29,0	
113 01-9	173	ERLÖSE AUS DEM VERKAUF VON GEGENSTÄNDEN	0,5	0,5	A 0,5 C 0,8	
119 49-7	173	VERMISCHTE EINNAHMEN	0,5	0,5	A 0,5 B 9,1	
124 01-6	173	EINNAHMEN AUS VERMIETUNG, VERPACHTUNG UND NUTZUNG	25,0	25,0	A 25,0 B 14,0 C 19,6	
125 01-5	173	ERLÖSE AUS DER VERÄUSSERUNG VON BEWEGLICHEN SACHEN UND DIENSTEN AUS WIRTSCHAFTLICHER TÄTIGKEIT	70,0	70,0	A 70,0 B 59,6 C 60,7	
<b>ZUWEISUNGEN UND ZUSCHÜSSE MIT AUSNAHME FÜR INVESTITIONEN</b>						
251 01-1	173	SONSTIGE ZUWEISUNGEN VOM BUND <i>VGL. VERMERK BEI TG 71.</i>	---	---	A --- B 536,6 C 663,2	
256 02-5	173	SONSTIGE ZUWEISUNGEN DER BUNDESANSTALT FÜR ARBEIT <i>VGL. VERMERK BEI 425 12.</i>	---	---	A --- B 97,8 C 111,0	
282 02-3	173	ZUSCHÜSSE VON SONSTIGEN <i>VGL. VERMERK BEI TG 72.</i>	---	---	A --- B 838,6 C 1.019,7	
<b>GESAMTEINNAHMEN</b>			261,0	261,0	A 276,0 B 1.701,1 C 2.009,1	
<b>AUSGABEN</b>						
<b>PERSONALAUSGABEN</b>						
422 01-5	173	BEZÜGE DER PLANMÄSSIGEN BEAMTEN	2.085,0	2.161,0	A 1.914,1 B 1.916,1 C 1.767,0	
422 11-3	173	BEZÜGE DER BEAMTEN ZUR ANSTELLUNG	238,0	246,0	A 117,0 B 223,9 C 205,6	
422 41-7	173	MEHRARBEITSVERGÜTUNGEN FÜR BEAMTE	---	---	A --- B 0,9 C 1,7	
425 01-2	173	VERGÜTUNGEN DER ANGESTELLTEN	1.440,0	1.490,0	A 1.405,5 B 1.339,6 C 1.269,8	

## Erläuterungen

**Vorbemerkung zu Kapitel 14 07**

Die Landesanstalt für Wasserforschung ist eine dem Staatsministerium für Landesentwicklung und Umweltfragen unmittelbar nachgeordnete Behörde (Landeszentralbehörde) mit Außenstellen in München-Großlappen und Wielenbach.

Die Tätigkeit der Landesanstalt für Wasserforschung umfaßt die praxisbezogene Grundlagenforschung zu Fragen der Gewässerökologie und der Reinhaltung des Wassers, insbesondere auf den Gebieten der Hydrobiologie einschließlich Mikrobiologie und Toxikologie, Chemie des Wassers und Abwassers, der Abwasserreinigung und Abwasserhygiene, Fischereibiologie einschließlich Fischpathologie, Limnologie und Radiologie nach Maßgabe der Verordnung vom 17. April 1984. Die Anstalt wirkt mit beim Vollzug des Naturschutzrechts, des Atomrechts, des Chemikalienrechts, des Wasch- und Reinigungsmittelrechts und des Wasserrechts.

**Zu 14 07/111 01**

Gebühren für Untersuchungen und Begutachtungen.

	1987	1988
	Tsd DM	Tsd DM
<b>Zu 14 07/124 01</b>		
1. Einnahmen aus Dienst- und Werkdienstwohnungen (einschl. der Kostenbeiträge für Beleuchtung, Feuerung, Heizung, Wasser u. dgl. ....)	20,0	20,0
2. Einnahmen aus Vermietung, Verpackung und Nutzung von Grundstücken, Gebäuden, Wohnungen u.dgl.) ....	5,0	5,0
Zusammen	25,0	25,0

**Zu 14 07/425 01**

Vergütungen einschl. Zulagen und Zuwendungen sowie Landesanteile zur Sozialversicherung und Zusatzversorgung (einschl. Umlage).

	1987	1988
	Tsd DM	Tsd DM
Davon		
Aufwandsentschädigungen .....	0,5	0,5

**Zu 14 07/125 01**

Einnahmen aus dem Verkauf von Erzeugnissen der Außenstelle in Wielenbach.

**Zu 14 07/251 01**

Ob und in welcher Höhe ein Zuschuß des Bundes für Forschungszwecke gewährt wird, steht nicht fest.

**Zu 14 07/256 02**

Ob und in welcher Höhe Zuweisungen der Bundesanstalt für Arbeit anfallen, steht nicht fest.

**Zu 14 07/282 02**

Ob und in welcher Höhe Zuschüsse Dritter für Forschungszwecke gewährt werden, steht nicht fest.

**Zu 14 07/422 01**

Bezüge einschl. Zulagen und Zuwendungen.

	1987	1988
	Tsd DM	Tsd DM
Davon		
Aufwandsentschädigungen .....	1,8	1,8
Vergütung von Nebentätigkeit (für die Führung der Direktionsgeschäfte) .....	7,8	7,8

**Zu 14 07/422 11**

Bezüge einschl. Zulagen und Zuwendungen.

**Zu 14 07/422 41**

Der Ansatz wird nach Bedarf aus 14 02/422 41 verstärkt.

## 14 07 LANDESANSTALT FÜR WASSERFORSCHUNG

TITEL	FKZ	ZWECKBESTIMMUNG	1987	1988	A Soll 1986	B Ist 1985	C Ist 1984
			TSD. DM	TSD. DM	TSD. DM		
1	2	3	4	5	6		
425 11-0	173	VERGÜTUNGEN FÜR SONSTIGE HILFSLEISTUNGEN DURCH ANGESTELLTE	9,0	9,0	A	8,0	
					B	5,4	
					C	20,5	
425 12-9	173	ARBEITSBESCHAFFUNGSMASSNAHMEN <i>DIE MITTEL SIND ÜBERTRAGBAR. DIE AUSGABEBEFUGNIS ERHÖHT SICH UM DIE ISTEINNAHME BEI 256 02.</i>	---	---	A	---	
					B	111,9	
					C	111,3	
425 41-4	173	ÜBERSTUNDENVERGÜTUNGEN FÜR ANGESTELLTE	---	---	A	---	
					B	9,2	
					C	8,9	
426 01-1	173	LÖHNE DER ARBEITER	521,8	539,3	A	488,0	
					B	502,9	
					C	503,1	
451 01-9	173	ZUSCHÜSSE ZUR GEMEINSCHAFTSVERPFLEGUNG	15,0	15,0	A	15,1	
					B	13,2	
					C	12,3	
453 01-7	173	TRENNUNGSGELD UND UMZUGSKOSTENVERGÜTUNGEN	---	---	A	---	
					B	21,4	
					C	15,1	
<b>SÄCHLICHE VERWALTUNGS-AUSGABEN</b>							
511 01-7	173	GESCHÄFTSBEDARF	14,0	14,0	A	13,0	
					B	11,7	
					C	11,6	
512 01-6	173	BÜCHER UND ZEITSCHRIFTEN	18,0	18,0	A	18,0	
					B	16,1	
					C	16,7	
513 01-5	173	POST- UND FERNMELDEGEBÜHREN	20,0	20,0	A	22,0	
					B	16,8	
					C	16,4	
514 01-4	173	HALTUNG VON DIENSTFAHRZEUGEN	26,0	26,0	A	25,0	
					B	20,0	
					C	21,5	
515 01-3	173	GERÄTE, AUSSTATTUNGS- UND AUSRÜSTUNGSGEGENSTÄNDE FÜR VERWALTUNGSZWECKE	11,0	11,0	A	10,0	
					B	9,2	
					C	6,9	
516 01-2	173	DIENST- UND SCHUTZKLEIDUNG	4,0	4,0	A	4,0	
					B	3,2	
					C	1,2	
517 01-1	173	BEWIRTSCHAFTUNG DER GRUNDSTÜCKE, GEBÄUDE UND RÄUME	***	***	A	---	
517 05-7	173	BEWIRTSCHAFTUNG DURCH HEIZUNG, BELEUCHTUNG UND ELEKTRISCHE KRAFT	***	***	A	---	
518 11-8	173	MIETEN UND PACHTEN FÜR MASCHINEN, GERÄTE UND FAHRZEUGE	14,0	14,0	A	14,0	
					B	6,7	
					C	12,1	
519 01-9	173	UNTERHALTUNG DER GRUNDSTÜCKE UND BAULICHEN ANLAGEN	40,0	45,0	A	28,0	
					B	29,7	
					C	8,3	
525 01-1	173	AUS- UND FORTBILDUNG	---	---	A	---	
					B	2,4	
					C	2,7	

## Erläuterungen

**Zu 14 07/425 11**

Vergütungen einschl. Zulagen und Zuwendungen sowie Landesanteile zur Sozialversicherung und Zusatzversorgung (einschl. Umlage).

**Zu 14 07/425 41**

Der Ansatz wird nach Bedarf aus 14 02/425 41 verstärkt.

**Zu 14 07/426 01**

Löhne einschl. Zulagen und Zuwendungen sowie Landesanteile zur Sozialversicherung und Zusatzversorgung (einschl. Umlage).

**Zu 14 07/453 01**

Der Ansatz wird nach Bedarf aus 14 02/453 01 verstärkt.

	1987 Tsd DM	1988 Tsd DM
<b>Zu 14 07/513 01</b>		
1. Postgebühren .....	6,0	6,0
2. Laufende Gebühren und Kosten für Fernmeldeanlagen .....	14,0	14,0
Zusammen	20,0	20,0

Anzahl der privaten Fernsprechanchlüsse mit dienstlicher Mitbenutzung:

a) Hauptanschlüsse	-	(-)
b) Nebenanschlüsse	-	(-)

	1987 Tsd DM	1988 Tsd DM
<b>Zu 14 07/514 01</b>		
1. Kraft- und Schmierstoffe .....	14,0	14,0
2. Unterhaltung und Instandsetzungen ..	10,0	10,0
3. Gebrauchsgegenstände .....	1,0	1,0
4. Sonstiges .....	1,0	1,0
Zusammen	26,0	26,0

Bestand an Dienstfahrzeugen:	Soll			am 1.2.1986
	1987	1988	1986	
Personenkraftwagen/Kombi .....	2	2	2	2
Kleinbusse .....	2	2	2	2
Lastkraftwagen .....	-	-	-	-
Arbeitsboot .....	1	1	1	1

Vier weitere Fahrzeuge (3 Pkw/Kombi, 1 Kleinbus) wurden für die Dauer bestimmter Forschungsprojekte zur Verfügung gestellt.

	1987 Tsd DM	1988 Tsd DM
<b>Gesamtausgaben für die Kraftfahrzeughaltung:</b>		
Kosten wie vor .....	26,0	26,0
Personalausgaben .....	59,0	61,0
Beschaffung von Dienstfahrzeugen .....	20,0	-
Zusammen	105,0	87,0

	1987 Tsd DM	1988 Tsd DM
<b>Zu 14 07/515 01</b>		
1. Beschaffung von Geräten, Ausstattungs- und Ausrüstungsgegenständen .....	6,0	4,5
2. Beschaffung von Schreib-, Rechen-, Druck- und sonstigen Maschinen ....	2,0	2,5
3. Unterhaltung .....	3,0	4,0
Zusammen	11,0	11,0

**Zu 14 07/516 01**

Aus dem Ansatz werden Labormäntel sowie Winterschutzkleidung für den Einsatz im Gelände erworben.

**Zu 14 07/517 01 (und 517 05)**

Die Ausgaben sind bei 05 07/517 01 und 517 05 veranschlagt.

**Zu 14 07/519 01**

1. Unterhaltung der verwaltungseigenen Grundstücke und baulichen Anlagen einschl. Zubehör.

1987 gegenüber 1986:

Mehr 12,0 Tsd DM infolge dringend erforderlicher Überprüfung der elektrischen Anlagen, Reparaturarbeiten an den Kläranlagen und am Dach des Laborgebäudes sowie Erneuerung der Zäune in der Außenstelle Großlappen.

## 14 07 LANDESANSTALT FÜR WASSERFORSCHUNG

TITEL	FKZ	ZWECKBESTIMMUNG	1987	1988	A Soll 1986 B Ist 1985 C Ist 1984	1986 1985 1984
1	2	3	TSD. DM 4	TSD. DM 5	TSD. DM 6	
525 02-0	173	ABHALTUNG VON FORTBILDUNGSKURSEN IM RAHMEN DER FACHAUFGABEN <i>DIE MITTEL SIND ÜBERTRAGBAR. ZU 525 02, 531 11: DIE AUSGABEBEFUGNIS BEMISST SICH NACH DER ISTEINNAHME BEI 111 02.</i>	---	---	A B C	--- 25,0 21,4
527 01-9	173	REISEKOSTENVERGÜTUNGEN FÜR INLANDSDIENSTREISEN	35,0	35,0	A B C	35,0 27,9 27,5
527 02-8	173	REISEKOSTENVERGÜTUNGEN FÜR GRUNDLAGENERMITTLUNG NACH DEM WASSERHAUSHALTSGESETZ <i>DER ANSATZ KANN AUS 14 01/527 01 VERSTÄRKT WERDEN.</i>	---	---	A	---
527 11-7	173	REISEKOSTENVERGÜTUNGEN FÜR AUSLANDSDIENSTREISEN	---	---	A C	--- 1,1
531 11-1	173	FACHVERÖFFENTLICHUNGEN <i>DIE MITTEL SIND ÜBERTRAGBAR. VGL. VERMERK BEI 525 02. ENTGEGEN ART. 63 ABS. 3 SATZ 1 BAYHO DÜRFEN DIE BEITRÄGE AN WISSENSCHAFTLICHE INSTITUTE UND FACHKRÄFTE UNENTGELT- LICH ABGEGEBEN WERDEN, SOWEIT EIN DIENSTLICHES INTERESSE DAFÜR BESTEHT.</i>	---	---	A B C	--- 6,9 6,7
546 49-0	173	VERMISCHTE VERWALTUNGS-AUSGABEN	1,5	1,5	A B C	1,5 0,3 0,2
547 01-5	173	SACHAUSGABEN FÜR LABORATORIEN UND BIBLIOTHEK	140,0	140,0	A B C	120,0 105,6 112,1
547 02-4	173	SACHAUSGABEN FÜR RADIOAKTIVITÄTSMESSUNGEN	110,0	110,0	A B C	70,0 61,5 44,1
547 03-3	173	SACHAUSGABEN FÜR DEN BETRIEB DES ABWASSERVER- SUCHSFELDES	145,0	145,0	A B C	140,0 123,2 105,1
547 05-1	173	SACHAUSGABEN IM RAHMEN DES VOLLZUGS DER WASSER- GESETZE	10,0	10,0	A B C	10,0 9,1 14,3
<b>BAUMASSNAHMEN</b>						
701 01-7	173	KLEINE NEU-, UM- UND ERWEITERUNGSBAUTEN VERPFLICHTUNGSERMÄCHT. 1987 TSD. DM <i>FÄLLIG FRÜHESTENS IM NÄCHSTEN HAUSHALTSJAHR.</i>	65,0	290,0	A C	--- 33,9
710 00-7	173	STAATLICHE HOCHBAUMASSNAHMEN (VGL. ANLAGE S) <i>KREDITFINANZIERT.</i>	---	---	A B C	1.343,2 810,0 1.700,0
<b>SONSTIGE AUSGABEN FÜR INVESTITIONEN UND INVESTITIONSFÖRDERUNGSMASSNAHMEN</b>						
811 01-4	173	ERWERB VON DIENSTFAHRZEUGEN	20,0	---	A B C	24,0 19,6 40,3

## Erläuterungen

**Zu 14 07/525 02**

Aus diesem Ansatz werden insbesondere Honorare und Reisekosten für die Lehrkräfte bestritten.

**Zu 14 07/527 01**

Bestand an anerkannten Personenkraftwagen: - (-)

**Zu 14 07/527 02**

Der Ansatz wird nach Bedarf aus 14 01/527 01 verstärkt. Die Anstalt vertritt das Ministerium in der Bund-/Länder-Kommission zur Erarbeitung von Mindestanforderungen nach § 7a Wasserhaushaltsgesetz.

**Zu 14 07/531 11**

Die Anstalt gibt die "Münchner Beiträge" und - seit 1985 - die "Berichte der Landesanstalt für Wasserforschung" heraus. Zur Sicherung einer entsprechenden Auflage müssen bis zu 40 Exemplare jeden Bandes der "Münchner Beiträge" erworben werden. Diese werden wissenschaftlichen Instituten und Fachkräften kostenlos zur Verfügung gestellt. Die Mittel für den Ankauf sind aus den Gebühren für die Fortbildungskurse zu bestreiten.

	1987	1988
	Tsd DM	Tsd DM
<b>Zu 14 07/546 49</b>		
1. Unfallrenten und Entschädigungen usw. an Dritte .....	-	-
2. Bekanntmachungen in Tageszeitungen und sonstigen Bekanntmachungsblättern .....	0,8	0,8
3. Verlustentschädigungen .....	-	-
4. Auslagen für Vorstellungsreisen .....	0,3	0,3
5. Sonstige vermischte Verwaltungsausgaben .....	0,4	0,4
Zusammen	1,5	1,5

	1987	1988
	Tsd DM	Tsd DM
<b>Zu 14 07/547 01</b>		
1. Geräteausstattung in den Laboratorien .....	10,0	10,0
2. Laboratoriumsbedarf .....	50,0	50,0
3. Unterhaltung von Geräten .....	80,0	80,0
Zusammen	140,0	140,0

1987 gegenüber 1986:

Mehr 20,0 Tsd DM wegen höherer Kosten für Wartung und Reparatur der technischen Geräte.

**Zu 14 07/547 02**

Regelmäßige Überwachung der Radioaktivität in den oberirdischen Gewässern und Abwässern Bayerns im Rahmen der Überwachung der Umweltradioaktivität.

1987 gegenüber 1986:

10,0 Tsd DM mehr wegen vermehrter Beweissicherungstätigkeit durch die geplante Errichtung der Wiederaufarbeitungsanlage Wackersdorf,

30,0 Tsd DM mehr wegen vermehrter Meßtätigkeit als Folge des Unfalles im sowjetischen Kernkraftwerk Tschernobyl,

40,0 Tsd DM mehr.

**Zu 14 07/547 03**

Das Abwasserversuchsfeld Großlappen umfaßt 16 Anlagen, in denen Großversuche durchgeführt werden.

**Zu 14 07/547 05**

Die Landesanstalt für Wasserforschung wird beim Neubau bzw. bei einer Erweiterung von Kernkraftwerken vom Landesamt für Wasserwirtschaft mit der Durchführung der Beweissicherungsverfahren gemäß Art. 81 Abs. 2 BayWG beauftragt. Außerdem sind auf Antrag der Genehmigungsbehörden Gutachten für die geplanten Kernkraftwerke zu erstellen. Den Ausgaben stehen Einnahmen in mindestens gleicher Höhe bei 111 01 gegenüber.

**Zu 14 07/701 01**

1. Ausrüstung von zwei Versuchskläranlagen der Außenstelle Großlappen mit Sauerstoffregelungen:

Für Versuche in der biologischen Abwasserreinigung (z.B. Prüfung von speziellen Verfahrenstechniken oder Untersuchungen über das Verhalten von umweltrelevanten Stoffen) ist es unbedingt erforderlich, in den Belebungsbecken konstante Sauerstoffgehalte einstellen zu können. ....

1987  
Tsd DM

1988  
Tsd DM

55,0 -

2. Errichtung eines Kaltwasserbruthauses in der Versuchsanlage Wielenbach:

Das Bruthaus ist zur aufgabengemäßen Erbrütung und Aufzucht von insbesondere bedrohten Fischarten und Krebsen dringend erforderlich. ....

10,0 290,0

Zusammen 65,0 290,0

Die Verpflichtungsermächtigung 1987 ist erforderlich, um durch eine frühzeitige Auftragserteilung die Errichtung des Kaltwasserbruthauses zeitgerecht durchführen zu können.

**Zu 14 07/811 01**

1987 Tsd DM

1. Erstbeschaffung .....

2. Ersatzbeschaffung

Zu ersetzen:

1 Arbeitsboot, 25 Jahre alt, für die Probenahmen in Flüssen und Seen.

Als Ersatzbeschaffung vorgesehen:

1 Arbeitsboot mit Zubehör (Winde, Ausleger usw.) . 20,0

## 14 07 LANDESANSTALT FÜR WASSERFORSCHUNG

TITEL	FKZ	ZWECKBESTIMMUNG	1987	1988	A Soll 1986 B Ist 1985 C Ist 1984	1986 1985 1984
1	2	3	TSD. DM	TSD. DM	TSD. DM	
			4	5	6	
812 01-3	173	ERWERB VON GERÄTEN, AUSSTATTUNGS- UND AUSRÜSTUNGS- GEGENSTÄNDEN VERPFLICHTUNGSERMÄCHT. 1987 TSD. DM FÄLLIG FRÜHESTENS IM NÄCHSTEN HAUSHALTSJAHR. 250,0	750,0	750,0	A B C	1.549,0 231,4 172,8
813 01-2	173	ERWERB VON SOFTWARE	---	---	A	---
<b>TITELGRUPPEN</b>						
71 AUSGABEN AUS ZUWEISUNGEN VOM BUND TITEL DER TG GEGENSEITIG DECKUNGSFÄHIG. DIE MITTEL SIND ÜBERTRAGBAR. DIE AUSGABEBEFUGNIS BEMISST SICH NACH DER ISTEINNAHME BEI 251 01.						
428 71-4	173	VERGÜTUNGEN UND LÖHNE	---	---	A B C	--- 477,6 492,4
459 71-6	173	SONSTIGE PERSONALAUSGABEN UND PERSONALBEZOGENE SACHAUSGABEN	---	---	A B C	--- 1,5 1,2
547 71-0	173	SÄCHLICHE VERWALTUNGS-AUSGABEN	---	---	A B C	--- 121,4 88,7
812 71-8	173	ERWERB VON GERÄTEN, AUSSTATTUNGS- UND AUSRÜSTUNGS- GEGENSTÄNDEN IM INLAND	---	---	A	---
813 71-7	173	ERWERB VON SOFTWARE	---	---	A	---
817 71-3	173	ERWERB VON GERÄTEN, AUSSTATTUNGS- UND AUSRÜSTUNGS- GEGENSTÄNDEN IM AUSLAND	---	---	A	---
<b>SUMME DER TITELGRUPPE</b>			-	-	A B C	--- 600,5 582,3
72 AUSGABEN AUS ZUSCHÜSSEN VON SONSTIGEN TITEL DER TG GEGENSEITIG DECKUNGSFÄHIG. DIE MITTEL SIND ÜBERTRAGBAR. DIE AUSGABEBEFUGNIS BEMISST SICH NACH DER ISTEINNAHME BEI 282 02.						
428 72-3	173	VERGÜTUNGEN UND LÖHNE	---	---	A B C	--- 591,9 409,2
459 72-5	173	SONSTIGE PERSONALAUSGABEN UND PERSONALBEZOGENE SACHAUSGABEN	---	---	A B C	--- 1,5 1,0
547 72-9	173	SÄCHLICHE VERWALTUNGS-AUSGABEN	---	---	A B C	--- 290,9 209,7
812 72-7	173	ERWERB VON GERÄTEN, AUSSTATTUNGS- UND AUSRÜSTUNGS- GEGENSTÄNDEN IM INLAND	---	---	A B C	--- 115,8 129,5
813 72-6	173	ERWERB VON SOFTWARE	---	---	A	---

## Erläuterungen

	1987	1988
Zu 14 07/812 01	Tsd DM	Tsd DM
1. Ersatzbeschaffungen:		
Halbleiterdetektor mit Verstärker und Abschirmungen .....	120,0	-
2. Ergänzungsbeschaffung:		
Zusatzgerät zum Atomabsorptions-spektralphotometer IL 551 zur flammenlosen Bestimmung von Quecksilber, Arsen und Selen .....	10,0	-
3. Neubeschaffungen:		
Gaschromatographie-Massenspektrometrie-Datensystem-Kombination GC-MS-DS .....	495,0	-
5 Messhäuschen mit Wasser-/Sediment-Sammlern .....	125,0	-
ICP-Massenspektrometer .....	-	750,0
Zusammen	750,0	750,0

Die Verpflichtungsermächtigung 1987 ist für eine rechtzeitige Gerätebestellung erforderlich.

**Zu 14 07/71**

Ob und in welcher Höhe ein Bundeszuschuß für Forschungsvorhaben gewährt wird, steht nicht fest.

**Zu 14 07/72**

Ob und in welcher Höhe ein Zuschuß gewährt wird, steht nicht fest.

## 14 07 LANDESANSTALT FÜR WASSERFORSCHUNG

TITEL	FKZ	ZWECKBESTIMMUNG	1987	1988	A Soll 1986	1986
			TSD. DM	TSD. DM	B Ist 1985	Ist 1984
1	2	3	4	5	C TSD. DM	
817 72-2	173	ERWERB VON GERÄTEN, AUSSTATTUNGS- UND AUSRÜSTUNGS- GEGENSTÄNDEN IM AUSLAND	---	---	A	---
<b>SUMME DER TITELGRUPPE</b>			-	-	A	---
					B	1.000,1
					C	749,4
73 AUSGABEN FÜR FORSCHUNGSAUFGABEN <i>TITEL DER TG GEGENSEITIG DECKUNGSFÄHIG. DIE MITTEL SIND ÜBERTRAGBAR. DIE ANSÄTZE KÖNNEN AUS 14 03 TG 72, 80, 81 UND 83 VERSTÄRKT WERDEN.</i>						
428 73-2	173	VERGÜTUNGEN UND LÖHNE	---	---	A	---
					B	638,9
					C	694,4
459 73-4	173	SONSTIGE PERSONALAUSGABEN UND PERSONALBEZOGENE SACHAUSGABEN	---	---	A	---
					B	10,1
					C	4,3
547 73-8	173	SÄCHLICHE VERWALTUNGS-AUSGABEN	---	---	A	20,0
					B	393,0
					C	429,4
812 73-6	173	ERWERB VON GERÄTEN, AUSSTATTUNGS- UND AUSRÜSTUNGS- GEGENSTÄNDEN IM INLAND	---	---	A	---
					B	75,2
					C	117,6
813 73-5	173	ERWERB VON SOFTWARE	---	---	A	---
817 73-1	173	ERWERB VON GERÄTEN, AUSSTATTUNGS- UND AUSRÜSTUNGS- GEGENSTÄNDEN IM AUSLAND	---	---	A	---
<b>SUMME DER TITELGRUPPE</b>			-	-	A	20,0
					B	1.117,2
					C	1.245,7
74 AUSSENSTELLE WIELENBACH <i>TITEL DER TG GEGENSEITIG DECKUNGSFÄHIG, AUSGENOMMEN DIE TITEL 426 74, 519 74, 536 74, 811 74, 812 74 UND 813 74.</i>						
426 74-3	173	LÖHNE FÜR SONSTIGE HILFSLEISTUNGEN DURCH ARBEITER <i>DER TITEL KANN BIS ZU 4,0 TSD. DM AUS DEN ÜBRIGEN TITELN DER TG VERSTÄRKT WERDEN.</i>	---	---	A	---
					B	7,3
					C	0,9
511 74-9	173	GESCHÄFTSBEDARF	15,0	15,0	A	11,0
					B	14,1
					C	12,7
512 74-8	173	BÜCHER UND ZEITSCHRIFTEN	18,0	18,0	A	13,0
					B	15,0
					C	9,8
513 74-7	173	POST- UND FERNMELDEGEBÜHREN	23,0	23,0	A	15,0
					B	18,6
					C	12,5
514 74-6	173	HALTUNG VON DIENSTFAHRZEUGEN	24,0	24,0	A	20,0
					B	15,2
					C	14,2
515 74-5	173	GERÄTE, AUSSTATTUNGS- UND AUSRÜSTUNGS- GEGENSTÄNDE	15,0	15,0	A	5,0
					B	5,3
					C	8,0

## Erläuterungen

**Zu 14 07/73**

Durch die Koppelung mit 14 03 TG 72, 80, 81, 83 soll die Möglichkeit eröffnet werden, Forschungen zur Abwehr nicht vorhersehbarer, für die Umwelt feindliche Entwicklungen, insbesondere auf den Gebieten der Hydrobiologie, Chemie des Wassers und Abwassers, Abwasserreinigung und Abwasserhygiene, Fischereibiologie, Limnologie und Radiologie ohne Zeitverlust durchführen zu können.

**Vorbemerkung zu 14 07/74**

In der Außenstelle Wielenbach sind die fischereibiologische Abteilung und die Abteilung Seenforschung untergebracht. Nach Neubau des Laborgebäudes und Sanierung des Altbaues können in verstärktem Umfang Versuchsprojekte aufgenommen werden.

	1987	1988
	Tsd DM	Tsd DM
<b>Zu 14 07/513 74</b>		
1. Postgebühren .....	2,5	2,5
2. Laufende Gebühren und Kosten für Fernmeldeanlagen .....	20,5	20,5
Zusammen	23,0	23,0

	1987	1988
	Tsd DM	Tsd DM
<b>Zu 14 07/514 74</b>		
1. Kraft- und Schmierstoffe .....	16,0	16,0
2. Unterhaltung und Instandsetzungen ..	5,0	5,0
3. Gebrauchsgegenstände .....	2,0	2,0
4. Sonstiges .....	1,0	1,0
Zusammen	24,0	24,0

<b>Bestand an Dienstfahrzeugen:</b>	Soll	Soll	Soll	am
	1987	1988	1986	1.2.1986
Personenkraftwagen/Kombi .....	2	2	2	2
Lastkraftwagen .....	2	2	2	2
Arbeitsboote .....	1	2	1	1
Bagger .....	2	2	2	1

	1987	1988
	Tsd DM	Tsd DM
<b>Gesamtausgaben für die Kraftfahrzeughaltung:</b>		
Kosten wie vor .....	24,0	24,0
Personalausgaben .....	-	-
Beschaffung von Dienstfahrzeugen .....	35,0	17,5
Zusammen	59,0	41,5

Zwei weitere Fahrzeuge (1 Kombiwagen, 1 Kleinbus) wurden für die Dauer bestimmter Forschungsprojekte zur Verfügung gestellt.

	1987	1988
	Tsd DM	Tsd DM
<b>Zu 14 07/515 74</b>		
1. Beschaffung von Geräten, Ausstattungs- und Ausrüstungsgegenständen .....	10,0	10,0
2. Beschaffung von Schreib-, Rechen-, Druck- und sonstigen Maschinen ....	4,7	4,7
3. Unterhaltung .....	0,3	0,3
Zusammen	15,0	15,0

## 14 07 LANDESANSTALT FÜR WASSERFORSCHUNG

TITEL	FKZ	ZWECKBESTIMMUNG	1987	1988	A Soll 1986	
			TSD. DM	TSD. DM	B Ist 1985	C Ist 1984
1	2	3	4	5	6	
516 74-4	173	DIENST- UND SCHUTZKLEIDUNG	6,0	6,0	A	3,0
					B	4,0
					C	3,8
517 74-3	173	BEWIRTSCHAFTUNG DER GRUNDSTÜCKE, GEBÄUDE UND RÄUME EINSCHL. HEIZUNG, BELEUCHTUNG UND ELEKTRISCHE KRAFT	240,0	240,0	A	260,0
					B	198,2
					C	93,4
518 74-2	173	MIETEN UND PACHTEN FÜR MASCHINEN, GERÄTE UND FAHRZEUGE	20,0	20,0	A	10,0
					B	15,1
					C	6,3
519 74-1	173	UNTERHALTUNG DER GRUNDSTÜCKE UND BAULICHEN ANLAGEN	20,0	31,5	A	40,5
					B	35,6
					C	10,6
536 74-0	173	REKULTIVIERUNG EINER KIESGRUBE	---	---	A	40,0
					B	20,4
547 74-7	173	SACHAUSGABEN FÜR LABORATORIEN UND TEICHANLAGEN	120,0	120,0	A	100,0
					B	96,8
					C	128,9
811 74-6	173	ERWERB VON DIENSTFAHRZEUGEN	35,0	17,5	A	
					C	19,1
812 74-5	173	ERWERB VON GERÄTEN, AUSSTATTUNGS- UND AUSRÜSTUNGS- GEGENSTÄNDEN	210,0	150,0	A	450,0
		VERPFLICHTUNGSERMÄCHT. 1987 TSD. DM	100,0		B	335,5
		VERPFLICHTUNGSERMÄCHT. 1988 TSD. DM	40,0		C	538,4
		<i>FÄLLIG FRÜHESTENS IM NÄCHSTEN HAUSHALTSJAHR.</i>				
813 74-4	173	ERSTAUSSTATTUNG DER BIBLIOTHEK	5,0	4,0	A	
<b>SUMME DER TITELGRUPPE</b>			751,0	684,0	A	967,5
					B	781,1
					C	858,6

## Erläuterungen

	1987	1988
	Tsd DM	Tsd DM
<b>Zu 14 07/517 74</b>		
1. Heizung .....	70,0	70,0
2. Beleuchtung und elektrische Kraft, Heizung durch Gas und Elektrizität ...	115,0	115,0
3. Reinigung, Müllabfuhr usw., Be- und Entwässerung .....	40,0	40,0
4. Steuern und Abgaben .....	6,0	6,0
5. Geräte .....	1,0	1,0
6. Sonstige Hausbewirtschaftungskosten	8,0	8,0
Zusammen	240,0	240,0

**Zu 14 07/519 74**

1. Unterhaltung der verwaltungseigenen Grundstücke und baulichen Anlagen einschl. Zubehör.

1987 gegenüber 1986:  
Weniger 20,5 Tsd DM,

1988 gegenüber 1987:  
Mehr 11,5 Tsd DM nach dem voraussichtlichen Bedarf.

**Zu 14 07/536 74**

1987 gegenüber 1986:  
Weniger 40,0 Tsd DM wegen Abschluß der Rekultivierungsmaßnahme.

	1987	1988
	Tsd DM	Tsd DM
<b>Zu 14 07/547 74</b>		
1. Sachausgaben für Laboratorien .....	60,0	60,0
2. Sachausgaben für Teichanlagen .....	60,0	60,0
Zusammen	120,0	120,0

1987 gegenüber 1986:  
Mehr 20,0 Tsd DM infolge erhöhter Wartungs-, Unterhaltungs- und Labormaterialkosten für neubeschaffte Großgeräte sowie infolge der sich durch die Aufnahme des vollen Versuchsbetriebes ergebenden Instandhaltungskosten.

	1987	1988
	Tsd DM	Tsd DM
<b>Zu 14 07/811 74</b>		
<b>1987</b>		
<b>1. Erstbeschaffung</b> .....		-
<b>2. Ersatzbeschaffung</b>		
Zu ersetzen:		
1 Pritschenwagen, 44 kW, Baujahr 1980, Fahrleistung am 1.1.1986 62 274 km.		
Als Ersatzbeschaffung vorgesehen:		
1 Pritschenwagen, 53 kW, Diesel schadstoffarm ...	35,0	
Zusammen	35,0	

**1988**

<b>1. Erstbeschaffung</b>		
1 Aluminiumboot zur Befischung größerer Gewässer .....		17,5
<b>2. Ersatzbeschaffung</b> .....		-
Zusammen		17,5

	1987	1988
	Tsd DM	Tsd DM
<b>Zu 14 07/812 74</b>		
1. Neubeschaffungen:		
Gerätschaften für die Versuchsanlage	20,0	-
2. Beschaffungsprogramm im Zusammenhang mit dem Bezug des neuen Laborgebäudes:		
Gesamtkosten	1 489,0	
Haushaltsbetrag 1984	530,0	
Haushaltsbetrag 1985	370,0	
Haushaltsbetrag 1986	359,0	
Haushaltsbetrag 1987	110,0	
Haushaltsbetrag 1988	120,0	
Kleine Laborgeräte .....	25,0	-
Ausbau des Titrierstandes .....	30,0	-
Aquarien und Becken, Fotoaquarium mit Blitzanlage .....	28,2	-
Lichtmikroskop .....	18,0	-
Microfich-Lesegeräte .....	1,8	-
Ausstattung Referenzzimmer .....	1,5	-
Schreibmaschine (elektronisch) mit Zubehör .....	5,5	-
2 Algenfermenter mit Beleuchtung ...	-	120,0
Summe 2.	110,0	120,0
3. Beschaffungsprogramm im Zusammenhang mit dem Wiederbezug des renovierten Altbaus:		
Gesamtkosten	80,0	
Haushaltsbetrag 1987	80,0	
Ausstattung Schlacht- und Toxikologieraum .....	30,9	-
Ausstattung Sitzungszimmer .....	14,3	-
Ausstattung Vortragssaal .....	1,7	-
Ausstattung Vorraum zum Sitzungszimmer .....	1,5	-
Ausstattung Warmwasserbrutraum ...	11,0	-
Ausstattung Bereitschaftszimmer ....	3,9	-
Ausstattung Kleinküche .....	1,4	-
Ausstattung Schreinerei/Schlosserei .	15,3	-
Summe 3.	80,0	-
4. Beschaffungsprogramm im Zusammenhang mit der Errichtung eines Kaltwasserbruthauses:		
Gesamtkosten	70,0	
Haushaltsbetrag 1988	30,0	
vorbehalten	40,0	
Ausstattung Kaltwasserbruthaus .....	-	30,0
Zusammen	210,0	150,0

**Zu 14 07/813 74**

Die Einrichtung einer limnologischen Bibliothek ist wegen des Umzugs der Abteilung Seenforschung nach Wielenbach erforderlich.

## 14 07 LANDESANSTALT FÜR WASSERFORSCHUNG

TITEL	FKZ	ZWECKBESTIMMUNG	1987	1988	A Soll 1986	
			TSD. DM	TSD. DM	B Ist 1985	C Ist 1984
1	2	3	4	5	6	
		99 BETRIEB EINER DATENSTATION <i>TITEL DER TG GEGENSEITIG DECKUNGSFÄHIG.</i>				
513 99-8	173	POST- UND FERNMELDEGEBÜHREN, INSBESONDERE KOSTEN DER DATENFERNÜBERTRAGUNG	5,0	12,0	A	
515 99-6	173	GERÄTE, AUSSTATTUNGS- UND AUSRÜSTUNGSGEGENSTÄNDE, WARTUNG	38,0	50,0	A	
518 99-3	173	MIETEN FÜR ELEKTRONISCHE DATENVERARBEITUNGSANLAGEN, GERÄTE UND MASCHINEN	5,0	7,0	A	
522 99-7	173	VERBRAUCHSMITTEL	5,0	8,0	A	
525 99-4	173	AUS- UND FORTBILDUNG	4,0	4,0	A	
526 99-3	173	KOSTEN FÜR SACHVERSTÄNDIGE	---	---	A	
533 99-4	173	NEBENKOSTEN DER DATENVERARBEITUNG	1,0	1,0	A	
535 99-2	173	MIETEN FÜR SOFTWARE	12,0	20,0	A	
812 99-6	173	ERWERB VON ELEKTRONISCHEN DATENVERARBEITUNGSANLAGEN, GERÄTEN, AUSSTATTUNGS- UND AUSRÜSTUNGSGEGENSTÄNDEN	70,0	138,0	A	
813 99-5	173	ERWERB VON SOFTWARE	10,0	10,0	A	
		<b>SUMME DER TITELGRUPPE</b>	150,0	250,0	A	
		<b>GESAMTAUSGABEN</b>	6.633,3	7.027,8	A	8.361,9
					B	9.179,7
					C	9.728,2

## Erläuterungen

**Vorbemerkung zu 14 07/99**

Die Mittel sind bestimmt für den Einsatz der elektronischen Datenverarbeitung zur programmgesteuerten wissenschaftlich-technischen Auswertung der anfallenden Meß- und Labor-daten und als archivgestützte Datendokumentation.

	1987	1988
Zu 14 07/513 99	Tsd DM	Tsd DM
1. Postgebühren .....	-	-
2. Laufende Gebühren und Kosten für Fernmeldeanlagen .....	-	-
3. Einmalige Gebühren und Kosten für Fernmeldeanlagen .....	-	-
4. EDV-Leitungsmieten .....	5,0	12,0
5. Sonstiges .....	-	-
Zusammen	5,0	12,0

	1987	1988
Zu 14 07/515 99	Tsd DM	Tsd DM
1. Beschaffung von Kleinrechnern .....	-	-
2. Beschaffung von Peripheriegeräten ..	-	-
3. Beschaffung von Magnetplattenstapeln, Magnetbändern, Disketten u. ä. . .	-	-
4. Beschaffung von Geräten und Einrichtungsgegenständen zum Zwecke des Datenschutzes und der Datensicherung .....	38,0	50,0
5. Wartungskosten für erworbene Hardware .....	-	-
6. Wartungskosten für "gekaufte" Softwareprodukte .....	-	-
Zusammen	38,0	50,0

1987 gegenüber 1986:  
Mehr 38,0 Tsd DM infolge erstmaliger Veranschlagung.

1988 gegenüber 1987:  
Mehr 12,0 Tsd DM nach dem voraussichtlichen Bedarf.

	1987	1988
Zu 14 07/518 99	Tsd DM	Tsd DM
1. Miete (einschließlich Wartungskosten) für Zentraleinheiten .....	-	-
2. Miete (einschließlich Wartungskosten) für Peripherie-Geräte .....	5,0	7,0
Zusammen	5,0	7,0

**Zu 14 07/535 99**

1987 gegenüber 1986:  
Mehr 12,0 Tsd DM infolge erstmaliger Veranschlagung.

	1987	1988
Zu 14 07/812 99	Tsd DM	Tsd DM
1. Beschaffung von Zentraleinheiten elektronischer Datenverarbeitungsanlagen .....	70,0	138,0
2. Beschaffung von Peripherie-Geräten ..	-	-
3. Beschaffung von Magnetplattenstapeln u. ä. ....	-	-
Zusammen	70,0	138,0

## 14 07 LANDESANSTALT FÜR WASSERFORSCHUNG

TITEL	FKZ	ZWECKBESTIMMUNG	1987	1988	A Soll 1986	
			TSD. DM	TSD. DM	B Ist 1985	C Ist 1984
1	2	3	4	5	TSD. DM	
					6	
<b>ABSCHLUSS</b>						
		VERWALTUNGSEINNAHMEN U. DGL.	261,0	261,0	A	276,0
					B	228,1
					C	215,2
		ZUWEISUNGEN UND ZUSCHÜSSE MIT AUSNAHME FÜR INVESTITIONEN	-	-	A	
					B	1.473,0
					C	1.793,9
		<b>GESAMTEINNAHMEN</b>	261,0	261,0	A	276,0
					B	1.701,1
					C	2.009,1
		PERSONALAUSGABEN	4.308,8	4.460,3	A	3.947,7
					B	5.873,3
					C	5.518,7
		SÄCHLICHE VERWALTUNGS AUSGABEN	1.159,5	1.208,0	A	1.048,0
					B	1.718,9
					C	1.457,9
		BAUMASSNAHMEN	65,0	290,0	A	1.343,2
					B	810,0
					C	1.733,9
		SONSTIGE SACHINVESTITIONEN	1.100,0	1.069,5	A	2.023,0
					B	777,5
					C	1.017,7
		<b>GESAMTAUSGABEN</b>	6.633,3	7.027,8	A	8.361,9
					B	9.179,7
					C	9.728,2
		<b>ZUSCHUSS</b>	6.372,3	6.766,8	A	8.085,9
					B	7.478,6
					C	7.719,1

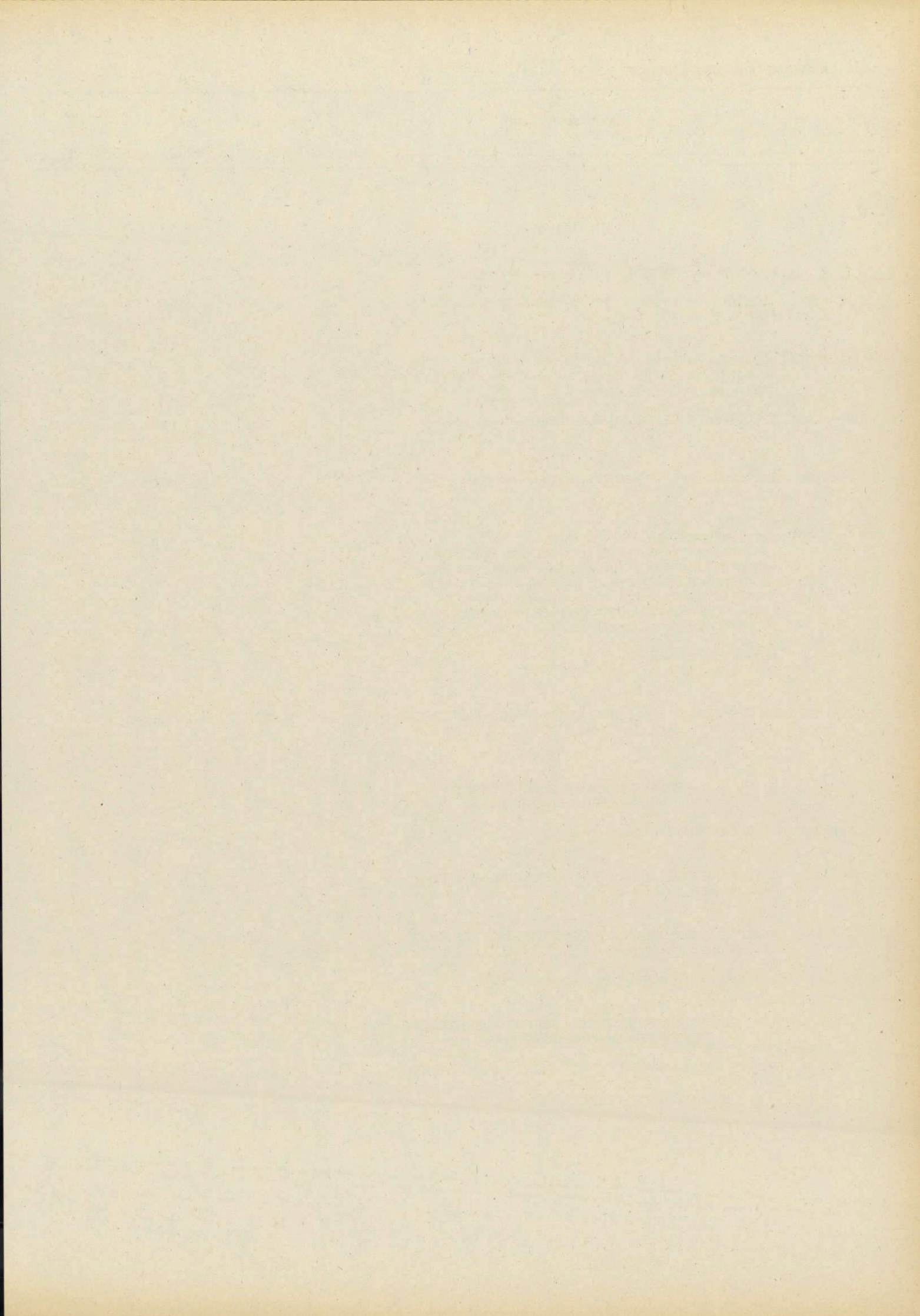

## 14 09 LANDESAMT FÜR UMWELTSCHUTZ

TITEL	FKZ	ZWECKBESTIMMUNG	1987	1988	A Soll 1986	B Ist 1985	C Ist 1984
1	2	3	TSD. DM	TSD. DM	TSD. DM		
			4	5	6		
<b>EINNAHMEN</b>							
<b>VERWALTUNGSEINNAHMEN U. DGL.</b>							
111 01-7	330	GEBÜHREN, BEITRÄGE, TARIFLICHE UND GEBÜHRENARTIGE ENTGELTE	1.465,0	1.665,0	A	1.730,0	
					B	2.558,4	
					C	3.095,2	
111 11-5	330	GEBÜHREN, BEITRÄGE, TARIFLICHE UND GEBÜHRENARTIGE ENTGELTE ANLÄSSLICH UMWELTGEFÄHRDENDER EREIGNISSE <i>VGL. VERMERK BEI 527 02, 547 06.</i>	---	---	A	---	
112 01-6	330	GELDSTRAFEN, GELDBUSSEN, VERWARNUNGSGELDER	5,0	5,0	A	5,0	
					B	6,3	
					C	9,1	
113 01-5	330	ERLÖSE AUS DEM VERKAUF VON GEGENSTÄNDEN	20,0	20,0	A	20,0	
					B	26,0	
					C	3,2	
119 01-9	330	EINNAHMEN AUS VERÖFFENTLICHUNGEN <i>ENTGEGEN ART. 63 ABS. 3 SATZ 1 BAYHO DÜRFEN VERÖFFENTLICHUNGEN AN ÖFFENTLICHE DIENSTSTELLEN UND INSTITUTE, AN ABGEORDNETE, SENATOREN, ZU WISSENSCHAFTLICHEN ZWECKEN, ZU INFORMATIONSZWECKEN, IN EINZELFÄLLEN AUCH AN ANDERE STELLEN UND PERSONEN UNENTGELTLICH ABGEGEBEN WERDEN, SOWEIT EIN DIENSTLICHES INTERESSE DAFÜR BESTEHT.</i>	10,0	10,0	A	10,0	
					B	7,0	
					C	6,3	
119 49-3	330	VERMISCHTE EINNAHMEN	7,0	7,0	A	7,0	
					B	3,0	
					C	10,1	
124 01-2	330	EINNAHMEN AUS VERMIETUNG, VERPACHTUNG UND NUTZUNG	1,0	1,0	A	1,3	
					B	0,8	
					C	0,8	
<b>ZUWEISUNGEN UND ZUSCHÜSSE MIT AUSNAHME FÜR INVESTITIONEN</b>							
241 01-0	330	SONSTIGE ERSTATTUNGEN VOM BUND	400,0	400,0	A	250,0	
					B	315,0	
251 01-7	330	ZUWEISUNGEN DES BUNDES FÜR FORSCHUNGSVORHABEN <i>VGL. VERMERK BEI 547 02.</i>	---	---	A	---	
					B	74,0	
					C	147,4	
256 02-1	330	SONSTIGE ZUWEISUNGEN DER BUNDESANSTALT FÜR ARBEIT <i>VGL. VERMERK BEI 425 13.</i>	---	---	A	---	
					B	21,7	
282 02-9	330	ZUWENDUNGEN VON DRITTEN	---	---	A	---	
<b>ZUWEISUNGEN UND ZUSCHÜSSE FÜR INVESTITIONEN, BESONDERE FINANZIERUNGSEINNAHMEN</b>							
341 01-9	330	ERSTATTUNG VON INVESTITIONSAUSGABEN AUS SONSTIGEN BEREICHEN <i>VGL. VERMERK BEI 812 71.</i>	255,0	175,0	A	---	
					B	374,7	

## Erläuterungen

**Vorbemerkung zu Kapitel 14 09**

Gemäß § 2 der Verordnung über das Bayerische Landesamt für Umweltschutz vom 15. Dezember 1971 sind dem Landesamt folgende Aufgaben übertragen:

1. Ermittlung von Grundlagen auf dem Gebiet des Umweltschutzes;
2. Behandlung von Grundsatzfragen auf dem Gebiet des Umweltschutzes;
3. Ausarbeitung von Zielvorstellungen auf dem Gebiet des Umweltschutzes;
4. Behandlung von Fachfragen auf dem Gebiet des Naturschutzes, des Landschaftsschutzes, der Landschaftspflege, der Abfallbeseitigung und des Schutzes der Allgemeinheit vor Luftverunreinigungen, Lärm, Erschütterung, Gefahren der Kernenergie und Gefahren vor ionisierender Strahlung.

Das Landesamt hat ferner folgende Aufgaben:

- Vollzug der Strahlenschutzverordnung
- Durchführung der Aufsicht über kerntechnische Anlagen in Einzelfällen
- Vollzug nach § 5 des Benzin-Blei-Gesetzes vom 5. August 1971
- Vollzug der §§ 4 und 5 (Ausnahmen, Überwachung) der V über den Schwefelgehalt von leichtem Heizöl und Dieselmotorkraftstoff
- Überwachung der Errichtung und des Betriebs von Abfallbeseitigungsanlagen
- Überwachung von Tierkörperbeseitigungsanstalten, Sammelstellen und Betrieben im Sinne von § 6 Abs. 2 Nr. 2 und 3 TierKBG
- Fachtechnische Auswertung der Erhebungen und der Begleitscheine im Vollzug des AbfG und der Abfallnachweis-Verordnung, fachtechnische Stellungnahme zu Anträgen auf Genehmigung der Einsammlung und des Transports von Sonderabfällen sowie zentrale Erfassung und Auswertung der erteilten Genehmigungen im Vollzug des AbfG und der Abfallbeförderungs-Verordnung
- Aufgaben nach Art. 39 BayNatSchG
- Führung des Registers und die Ausgabe der Genehmigung von Etiketten im Vollzug des Gesetzes zum Washingtoner Artenschutzübereinkommen
- Feststellungen und Untersuchungen nach § 44 Abs. 1 BImSchG
- Aufstellung von Emissionskatastern gemäß § 46 BImSchG
- Überprüfung und Auswertung von Emissionserklärungen nach § 27 BImSchG sowie von Auskünften nach § 31 BImSchG
- Auswertung der Anzeigen nach § 67 Abs. 2 BImSchG
- Ermittlung von Schadstoffkonzentrationen im Vollzug der Smog-Verordnung vom 23.9.1985
- Gutachter in Genehmigungsverfahren für Anlagen nach § 2 Nrn. 2, 14, 17, 27, 44 - 47, 49 - 53 und § 4 Nr. 37 und 40 4. BImSchV sowie für Anlagen nach Anhang 1 Nr. 2 und 5 der 12. BImSchV
- Prüfung von Sicherheitsanalysen für Anlagen nach Anhang 1 Nr. 1 bis 5, 8 und 9 der 12. BImSchV
- Gutachter im Genehmigungsverfahren für Abwasserreinigungsanlagen gemäß Nr. 78.3.2 VBBayWG
- Vollzug des ChemG gemäß §§ 12, Abs. 1 Nr. 1, 23 Abs. 2

**Zu 14 09/111 01**

Gebühren für kostenpflichtige Amtshandlungen auf dem Gebiet des Strahlenschutzes und im Vollzug des Benzin-Blei-Gesetzes sowie für Gutachtertätigkeit in Verwaltungs- und Gerichtsverfahren.

1987 gegenüber 1986:

Weniger 265,0 Tsd DM infolge Außerbetriebnahme des Kernreaktor-Fernüberwachungssubsystems VAK und Zuständigkeitsverlagerung beim Vollzug der Röntgenverordnung.

1988 gegenüber 1987:

Mehr 200,0 Tsd DM wegen Anschluß des Kernkraftwerkes Isar 2 an das Kernreaktor-Fernüberwachungssystem.

**Zu 14 09/111 11**

Ob und in welcher Höhe Entgelte aus Inanspruchnahme des Landesamtes für Umweltschutz eingehen, steht nicht fest.

**Zu 14 09/241 01**

Erstattung von Zweckausgaben nach Art. 104a GG durch den Bund.

1987 gegenüber 1986:

Mehr 150,0 Tsd DM nach dem voraussichtlichen Anfall.

**Zu 14 09/341 01**

Erstattung von Investitionen durch Kernkraftwerksbetreiber.

1987 gegenüber 1986:

Mehr 255,0 Tsd DM,

1988 gegenüber 1987:

Weniger 80,0 Tsd DM nach dem voraussichtlichen Anfall.

**Zu 14 09/124 01**

	1987	1988
	Tsd DM	Tsd DM

1. Einnahmen aus Dienst- und Werkdienstwohnungen (einschl. der Kostenbeiträge für Beleuchtung, Feuerung, Heizung, Wasser u. dgl.) . . . . .	-	-
2. Einnahmen aus Vermietung, Verpachtung und Nutzung von Grundstücken, Gebäuden, Wohnungen u. dgl. . . . .	-	-
3. Einnahmen aus der Benutzung verwaltungseigener Geräte, Fahrzeuge usw. . . . .	1,0	1,0
Zusammen	1,0	1,0

## 14 09 LANDESAMT FÜR UMWELTSCHUTZ

TITEL	FKZ	ZWECKBESTIMMUNG	1987	1988	A Soll 1986	
			TSD. DM	TSD. DM	B Ist 1985	C Ist 1984
1	2	3	4	5	6 TSD. DM	
<b>TITELGRUPPEN</b>						
99 EINNAHMEN AUS DEM BETRIEB DES ELEKTRONENRECHNERS						
380	99-4	990	EINNAHMEN AUS DER MITBENUTZUNG DES ELEKTRONEN- RECHNERS DURCH ANDERE STAATLICHE DIENSTSTELLEN	458,3	558,3	A 454,4 B 454,4 C 376,7
			<b>SUMME DER TITELGRUPPE</b>	458,3	558,3	A 454,4 B 454,4 C 376,7
			<b>GESAMTEINNAHMEN</b>	2.621,3	2.841,3	A 2.477,7 B 3.841,3 C 3.648,8
<b>AUSGABEN</b>						
<b>PERSONALAUSGABEN</b>						
422	01-1	330	BEZÜGE DER PLANMÄSSIGEN BEAMTEN	8.322,5	8.627,0	A 7.390,4 B 7.570,9 C 7.152,5
422	11-9	330	BEZÜGE DER BEAMTEN ZUR ANSTELLUNG	853,0	882,0	A 808,0 B 804,5 C 904,2
422	21-7	330	ANWÄRTERBEZÜGE, UNTERHALTSBEIHILFEN FÜR DIENST- ANFÄNGER	---	---	A --- C 23,3
422	31-5	330	BEZÜGE DER ABGEORDNETEN BEAMTEN	---	---	A ---
422	41-3	330	MEHRRARBEITSVERGÜTUNGEN FÜR BEAMTE	---	---	A ---
425	01-8	330	VERGÜTUNGEN DER ANGESTELLTEN	5.136,0	5.315,0	A 5.750,4 B 4.730,0 C 4.732,1
425	11-6	330	VERGÜTUNGEN FÜR SONSTIGE HILFSLEISTUNGEN DURCH ANGESTELLTE	85,0	85,0	A 45,0 B 69,3 C 46,9
425	12-5	330	VERGÜTUNGEN FÜR SONSTIGE HILFSLEISTUNGEN DURCH ANGESTELLTE (WASSERWIRTSCHAFTLICHE RAHMENPLANUNG) <i>VGL. VERMERK BEI 14 02/461 01.</i>	336,6	347,9	A 370,3 B 315,4 C 351,2
425	13-4	330	ARBEITSBESCHAFFUNGSMASSNAHMEN <i>DIE MITTEL SIND ÜBERTRAGBAR. DIE AUSGABEBEFUGNIS ERHÖHT SICH UM DIE ISTEINNAHME BEI 256 02.</i>	---	---	A --- B 34,7
425	41-0	330	ÜBERSTUNDENVERGÜTUNGEN FÜR ANGESTELLTE	---	---	A --- B 11,9 C 11,5
426	01-7	330	LÖHNE DER ARBEITER	959,3	991,4	A 924,1 B 1.020,2 C 829,2
426	11-5	330	LÖHNE FÜR SONSTIGE HILFSLEISTUNGEN DURCH ARBEITER	32,0	32,0	A 22,0 B 29,3 C 13,3
427	41-8	330	PRAKTIKANTENVERGÜTUNGEN	0,5	0,5	A 0,5

## Erläuterungen

**Zu 14 09/380 99**

Erstattung von Ausgaben für die Inanspruchnahme des Elektronenrechners.

	Ausgaben veransch. bei	1987 Tsd DM	1988 Tsd DM
	980 99		
Landtag	01 01	65,0	65,0
Staatskanzlei	02 01	200,0	300,0
Landesamt für Statistik und Datenverarbeitung	03 07	183,3	183,3
Staatsministerium für Wirtschaft und Verkehr	07 01	10,0	10,0
Zusammen		458,3	558,3

1988 gegenüber 1987:

Mehr 103,9 Tsd DM nach dem voraussichtlichen Anfall. Das Landesvermessungsamt ist nicht mehr am Rechenzentrum angeschlossen. Zwischen dem Rechenzentrum und dem Staatsministerium für Wirtschaft und Verkehr besteht nur noch ein Rechnerverbund.

**Zu 14 09/422 01**

Bezüge einschl. Zulagen und Zuwendungen.

	1987 Tsd DM	1988 Tsd DM
Davon		
Aufwandsentschädigungen .....	3,0	3,0

**Zu 14 09/422 11**

Bezüge einschl. Zulagen und Zuwendungen.

	1987 Tsd DM	1988 Tsd DM
Davon		
Aufwandsentschädigungen .....	-	-

**Zu 14 09/422 41**

Der Ansatz wird nach Bedarf aus 14 02/422 41 verstärkt.

**Zu 14 09/425 01**

Vergütungen einschl. Zulagen und Zuwendungen sowie Landesanteile zur Sozialversicherung und Zusatzversorgung (einschl. Umlage).

	1987 Tsd DM	1988 Tsd DM
Davon		
Aufwandsentschädigungen .....	3,0	3,0

**Zu 14 09/425 11**

Vergütungen einschl. Zulagen und Zuwendungen sowie Landesanteile zur Sozialversicherung und Zusatzversorgung (einschl. Umlage).

Der Bedarf ist nur betragsmäßig veranschlagt.

1987 gegenüber 1986:

Mehr 40,0 Tsd DM infolge Aufgabenmehrung.

**Zu 14 09/425 12**

Vergütungen einschl. Zulagen und Zuwendungen sowie Landesanteile zur Sozialversicherung und Zusatzversorgung (einschl. Umlage).

Der Bedarf ist nur betragsmäßig veranschlagt.

Die Mittel werden verwendet für

- 1 Stelle der VergGr Ib BAT,
- 1 Stelle der VergGr Va BAT,
- 3 Stellen der VergGr VIb BAT und
- 2 Stellen der VergGr VII BAT.

**Zu 14 09/425 41**

Der Ansatz wird nach Bedarf aus 14 02/425 41 verstärkt.

**Zu 14 09/426 01**

Löhne einschl. Zulagen und Zuwendungen sowie Landesanteile zur Sozialversicherung und Zusatzversorgung (einschl. Umlage).

	1987 Tsd DM	1988 Tsd DM
Davon		
Aufwandsentschädigungen .....	-	-

**Zu 14 09/426 11**

Löhne einschl. Zulagen und Zuwendungen sowie Landesanteile zur Sozialversicherung und Zusatzversorgung (einschl. Umlage).

Der Bedarf ist nur betragsmäßig veranschlagt.

## 14 09 LANDESAMT FÜR UMWELTSCHUTZ

TITEL	FKZ	ZWECKBESTIMMUNG	1987	1988	A Soll 1986	B Ist 1985	C Ist 1984
			TSD. DM	TSD. DM	TSD. DM		
1	2	3	4	5	6		
451 01-5	330	ZUSCHÜSSE ZUR GEMEINSCHAFTSVERPFLEGE	55,0	55,0	A	55,0	
					B	49,0	
					C	42,8	
453 01-3	330	TRENNUNGSGELD UND UMZUGSKOSTENVERGÜTUNGEN	---	---	A	---	
					B	9,6	
					C	0,2	
<b>SÄCHLICHE VERWALTUNGS-AUSGABEN</b>							
511 01-3	330	GESCHÄFTS-BEDARF	98,0	98,0	A	80,0	
					B	78,4	
					C	80,3	
512 01-2	330	BÜCHER UND ZEITSCHRIFTEN	60,0	60,0	A	55,0	
					B	53,1	
					C	49,7	
513 01-1	330	POST- UND FERNMELDEGEBÜHREN	150,0	150,0	A	123,0	
					B	123,5	
					C	113,0	
514 01-0	330	HALTUNG VON DIENSTFAHRZEUGEN	250,0	250,0	A	240,0	
					B	210,0	
					C	216,1	
515 01-9	330	GERÄTE, AUSSTATTUNGS- UND AUSRÜSTUNGS- GEGENSTÄNDE FÜR VERWALTUNGSZWECKE	100,0	100,0	A	50,0	
					B	49,7	
					C	44,9	
515 21-5	330	GERÄTE, AUSSTATTUNGS- UND AUSRÜSTUNGS- GEGENSTÄNDE FÜR FACHAUFGABEN	405,0	405,0	A	290,0	
					B	289,1	
					C	259,9	
516 01-8	330	DIENST- UND SCHUTZKLEIDUNG	12,0	12,0	A	11,0	
					B	9,0	
					C	11,0	
517 01-7	330	BEWIRTSCHAFTUNG DER GRUNDSTÜCKE, GEBÄUDE UND RÄUME	250,0	300,0	A	170,0	
					B	170,0	
					C	142,5	

## Erläuterungen

**Zu 14 09/453 01**

Der Ansatz wird nach Bedarf aus 14 02/453 01 verstärkt.

**Zu 14 09/511 01**

1987 gegenüber 1986:

Mehr 18,0 Tsd DM nach dem voraussichtlichen Bedarf.

	1987	1988
	Tsd DM	Tsd DM
<b>Zu 14 09/513 01</b>		
1. Postgebühren .....	55,0	55,0
2. Laufende Gebühren und Kosten für Fernmeldeanlagen .....	92,4	92,4
3. Einmalige Gebühren und Kosten für Fernmeldeanlagen .....	-	-
4. Sonstiges .....	2,6	2,6
Zusammen	150,0	150,0

1987 gegenüber 1986:

Mehr 27,0 Tsd DM infolge Eigenvertriebs der Schriftenreihe und erhöhter Fernmeldegebühren zur Durchführung von Literaturrecherchen.

Anzahl der privaten Fernsprechanlüsse mit dienstlicher Mitbenutzung:

a) Hauptanschlüsse	10	(10)
b) Nebenanschlüsse	-	(-)

	1987	1988
	Tsd DM	Tsd DM
<b>Zu 14 09/514 01</b>		
1. Kraft- und Schmierstoffe .....	110,0	110,0
2. Unterhaltung und Instandsetzungen ..	80,0	80,0
3. Gebrauchsgegenstände .....	40,0	40,0
4. Sonstiges .....	20,0	20,0
Zusammen	250,0	250,0

Bestand an Dienstfahrzeugen:	Soll			am
	1987	1988	1986	1.2.1986
Personenkraftwagen .....	4	4	4	4
PKW-Kombi .....	3	3	3	3
Wartungswagen/Kleintransporter ..	4	4	4	3
Meßfahrzeuge .....	7	7	7	7
Sattelaufleger (Meßzug) .....	1	1	1	1
Unimog und Geländefahrzeug ....	2	2	2	2
Spezialanhänger .....	1	1	1	1
Moped .....	1	1	1	1
Kleinanhänger .....	2	2	2	2

	1987	1988
	Tsd DM	Tsd DM
<b>Gesamtausgaben für die Kraftfahrzeug-</b>		
<b>haltung:</b>		
Kosten wie vor .....	250,0	250,0
Personalausgaben .....	740,0	766,0
Beschaffung von Dienstfahrzeugen .....	421,0	471,0
Zusammen	1 411,0	1 487,0

**Zu 14 09/515 01**

	1987	1988
	Tsd DM	Tsd DM
1. Beschaffung von Geräten, Ausstattungs- und Ausrüstungsgegenständen .....	70,0	70,0
2. Beschaffung von Schreib-, Rechen-, Druck- und sonstigen Maschinen ....	5,0	5,0
3. Unterhaltung .....	25,0	25,0
Zusammen	100,0	100,0

1987 gegenüber 1986:

Mehr 50,0 Tsd DM infolge Ausstattung von neu angemieteten Diensträumen und erhöhten Instandhaltungsaufwands für Geräte und Maschinen.

**Zu 14 09/515 21**

Der Ansatz dient zur Beschaffung und Unterhaltung von Geräten für Fachaufgaben und für den Laborbereich.

	1987	1988
	Tsd DM	Tsd DM
Erstbeschaffung .....	60,0	62,0
Ergänzung .....	20,5	24,0
Ersatzbeschaffung .....	96,5	84,0
Wartung und Instandsetzung .....	228,0	235,0
Zusammen	405,0	405,0

1987 gegenüber 1986:

Mehr 115,0 Tsd DM infolge erhöhten Aufwands für die Instandsetzung und Ersatzbeschaffung von Geräten.

	1987	1988
	Tsd DM	Tsd DM
<b>Zu 14 09/516 01</b>		
1. Dienstkleidung für Kraftfahrer, Pfortner .....	5,0	5,0
2. Labormäntel für das technische Personal .....	3,0	3,0
3. Winterschutzkleidung für die Bediensteten im Außendienst .....	2,0	2,0
4. Unterhaltung .....	2,0	2,0
Zusammen	12,0	12,0

	1987	1988
	Tsd DM	Tsd DM
<b>Zu 14 09/517 01</b>		
1. Reinigung, Müllabfuhr usw., Be- und Entwässerung .....	210,0	240,0
2. Steuern und Abgaben .....	2,5	2,5
3. Geräte .....	1,5	1,5
4. Sonstige Hausbewirtschaftungskosten .....	36,0	56,0
Zusammen	250,0	300,0

1987 gegenüber 1986:

Mehr 80,0 Tsd DM,

1988 gegenüber 1987:

Mehr 50,0 Tsd DM infolge Anmietung weiterer Diensträume.

## 14 09 LANDESAMT FÜR UMWELTSCHUTZ

TITEL	FKZ	ZWECKBESTIMMUNG	1987	1988	A	Soll	1986
			TSD. DM	TSD. DM	B	ist	1985
1	2	3	4	5	C	ist	1984
						TSD. DM	
						6	
517 05-3	330	BEWIRTSCHAFTUNG DURCH HEIZUNG, BELEUCHTUNG UND ELEKTRISCHE KRAFT	100,0	140,0	A		65,0
					B		44,3
					C		64,7
518 01-6	330	MIETEN UND PACHTEN FÜR GRUNDSTÜCKE, GEBÄUDE UND RÄUME	850,0	840,0	A		320,0
					B		294,0
					C		302,5
518 11-4	330	MIETEN UND PACHTEN FÜR MASCHINEN, GERÄTE UND FAHRZEUGE	80,0	80,0	A		100,0
					B		94,3
					C		97,7
519 01-5	330	UNTERHALTUNG DER GRUNDSTÜCKE UND BAULICHEN ANLAGEN	20,0	20,0	A		10,0
					B		9,8
					C		4,8
522 01-0	330	VERBRAUCHSMITTEL FÜR LABORATORIEN	100,0	100,0	A		85,0
					B		81,4
					C		84,9
525 01-7	330	AUS- UND FORTBILDUNG, UMSCHULUNG	---	---	A		---
					B		11,7
					C		12,1
527 01-5	330	REISEKOSTENVERGÜTUNGEN FÜR INLANDSDIENSTREISEN	370,0	370,0	A		370,0
					B		348,3
					C		342,9
527 02-4	330	REISEKOSTENVERGÜTUNGEN ANLÄSSLICH UMWELTGEFÄHRDENDER EREIGNISSE <i>ZU 527 02, 547 06: DIE AUSGABEBEFUGNIS ERHÖHT SICH UM 65 V.H. DER ISTEINNAHME BEI 111 11.</i>	6,0	6,0	A		5,0
					B		5,2
					C		6,7
527 11-3	330	REISEKOSTENVERGÜTUNGEN FÜR AUSLANDSDIENSTREISEN	8,0	8,0	A		3,0
					B		7,1
					C		7,4
531 11-7	330	FACHVERÖFFENTLICHUNGEN	80,0	80,0	A		75,0
					B		48,7
					C		63,7
531 22-4	330	SONSTIGE VERÖFFENTLICHUNGEN <i>DER TITEL KANN AUS 14 03 TG 72, 79 UM BIS ZU 40,0 TSD. DM VERSTÄRKT WERDEN.</i>	---	---	A		---
532 11-6	330	UMZUGS- UND VERLEGUNGSKOSTEN VON DIENSTSTELLEN	20,0	---	A		---
					C		3,0
546 49-6	330	VERMISCHTE VERWALTUNGS-AUSGABEN	6,0	6,0	A		2,0
					B		3,6
					C		1,3
547 01-1	330	AUSGABEN ZUR DURCHFÜHRUNG VON SPEZIELLEN FACHAUFGABEN DES LANDESAMTES FÜR UMWELTSCHUTZ <i>DER TITEL KANN AUS 14 03 TG 72, 75, 76, 79 BIS 82 VERSTÄRKT WERDEN.</i>	1.730,0	1.670,0	A		1.160,0
					B		809,8
					C		349,1
547 02-0	330	AUSGABEN ZUR DURCHFÜHRUNG VON FORSCHUNGSVORHABEN <i>DIE MITTEL SIND ÜBERTRAGBAR. DIE AUSGABEBEFUGNIS BEMISST SICH NACH DER ISTEINNAHME BEI 251 01. AUS DEM ANSATZ DÜRFEN AUCH PERSONALAUSGABEN BESTRITTEN UND DIE TG 81 DER HOCHSCHULKAPITEL DES EPL. 15 UND DES KAP. 15 51 VERSTÄRKT WERDEN.</i>	---	---	A		---
					B		76,1
					C		144,0

## Erläuterungen

	1987	1988
	Tsd DM	Tsd DM
<b>Zu 14 09/517 05</b>		
1. Heizung .....	50,0	70,0
2. Beleuchtung und elektrische Kraft, Heizung durch Gas und Elektrizität ...	50,0	70,0
Zusammen	100,0	140,0

1987 gegenüber 1986:  
Mehr 35,0 Tsd DM,

1988 gegenüber 1987:  
Mehr 40,0 Tsd DM infolge Anmietung weiterer Diensträume.

**Zu 14 09/518 01**  
1987 gegenüber 1986:  
Mehr 530,0 Tsd DM infolge Anmietung weiterer Diensträume  
und Mietpreiserhöhung.

**Zu 14 09/518 11**  
1987 gegenüber 1986:  
40,0 Tsd DM weniger wegen Übertragung nach  
14 09/518 99.  
20,0 Tsd DM mehr nach dem voraussichtlichen Bedarf  
20,0 Tsd DM weniger.

	1987	1988
	Tsd DM	Tsd DM
<b>Zu 14 09/519 01</b>		
1. Unterhaltung der verwaltungseigenen Grundstücke und baulichen Anlagen einschl. Zubehör .....	-	-
2. Unterhaltung der gemieteten oder ge- pachteten Grundstücke und baulichen Anlagen einschl. Zubehör .....	20,0	20,0
Zusammen	20,0	20,0

**Zu 14 09/522 01**  
1987 gegenüber 1986:  
Mehr 15,0 Tsd DM infolge Aufgabenmehrung.

**Zu 14 09/525 01**  
Der Ansatz wird nach Bedarf aus 14 02/525 01 verstärkt.

**Zu 14 09/527 01**  
Bestand an anerkannten Personenkraftwagen: 21 (18)

**Zu 14 09/531 11**  
Herausgabe von wissenschaftlichen Schriftenreihen, lufthygie-  
nischen und strahlenhygienischen Monats- und Jahresberich-  
ten.

**Zu 14 09/531 22**  
Herausgabe von Ergänzungen zur Loseblattsammlung Natur-  
schutzgebiete, von Informationsmaterial aus dem Bereich Ab-  
fallwirtschaft, Naturschutz- und Landschaftspflege.

**Zu 14 09/532 11**  
1987 gegenüber 1986:  
Mehr 20,0 Tsd DM infolge Verlegung von Fachabteilungen in  
angemietete Diensträume.

1988 gegenüber 1987:  
Weniger 20,0 Tsd DM nach dem voraussichtlichen Bedarf.

	1987	1988
	Tsd DM	Tsd DM
<b>Zu 14 09/546 49</b>		
1. Unfallrenten und Entschädigungen usw. an Dritte .....	-	-
2. Bekanntmachungen in Tageszeitun- gen und sonstigen Bekanntma- chungsblättern .....	3,0	3,0
3. Verlustentschädigungen .....	-	-
4. Auslagen für Vorstellungsreisen .....	1,5	1,5
5. Sonstige vermischte Ausgaben .....	1,5	1,5
Zusammen	6,0	6,0

	1987	1988
	Tsd DM	Tsd DM
<b>Zu 14 09/547 01</b>		
1. Kosten für Untersuchungen und Grundlagenermittlung .....	1 079,0	1 010,0
2. Materialbedarf und Verbrauchsmittel für die stationären und mobilen Meß- geräte .....	208,0	217,0
3. Materialbedarf für die Laboratorien ...	43,0	43,0
4. Material und Verbrauchsmittel für die Erstellung von Rahmenplänen .....	45,0	45,0
5. Materialbedarf für die Dokumentation .	65,0	65,0
6. Sonstige Ausgaben für Fachaufgaben	290,0	290,0
Zusammen	1 730,0	1 670,0

1987 gegenüber 1986:  
Mehr 570,0 Tsd DM infolge vermehrter Durchführung von  
Grundlagenermittlungen auf dem Gebiet des technischen Um-  
weltschutzes sowie des Naturschutzes und der Landschafts-  
pflege.

1988 gegenüber 1987:  
Weniger 60,0 Tsd DM nach dem voraussichtlichen Bedarf.

**Zu 14 09/547 02**  
Ob und in welcher Höhe ein Bundeszuschuß für Forschungs-  
vorhaben gewährt wird, steht nicht fest.

## 14 09 LANDESAMT FÜR UMWELTSCHUTZ

TITEL	FKZ	ZWECKBESTIMMUNG	1987	1988	A Soll 1986	B Ist 1985	C Ist 1984
1	2	3	TSD. DM	TSD. DM	TSD. DM		
			4	5	6		
547 03-9	330	BETRIEB DES LUFTHYGIENISCHEN LANDESÜBERWACHUNGS- SYSTEMS	1.500,0	1.600,0	A	1.500,0	
					B	1.048,4	
					C	1.024,8	
547 05-7	330	AUSGABEN ZUM AUFBAU EINES EMISSIONSKATASTERS	450,0	450,0	A	200,0	
					B	347,8	
					C	507,8	
547 06-6	330	AUSGABEN BEI UMWELTGEFÄHRDENDEN EREIGNISSEN VGL. VERMERK BEI 527 02.	5,0	5,0	A	5,0	
					B	1,6	
547 07-5	330	AUSGABEN ZUM AUFBAU EINES WIRKUNGSKATASTERS UND UNTERHALTUNG DES BIOINDIKATORMESSNETZES	150,0	150,0	A	120,0	
					B	104,5	

## Erläuterungen

**Zu 14 09/547 03**

Der Ansatz dient dem Betrieb des lufthygienischen Überwachungssystems (LÜB), insbesondere für

	1987	1988
	Tsd DM	Tsd DM
1. Energie .....	325,0	350,0
2. Leitungsgebühren (Standleitungen) ..	—	—
3. Fernspreckgebühren .....	325,0	350,0
4. Verbrauchsmaterial, Ersatzteile für Immissionsmeßgeräte, Wartung und Pflege der Geräte .....	850,0	900,0
Zusammen	1 500,0	1 600,0

Die Kosten für den Erwerb von Software und die Ausstattung mit speziellen Rechenprogrammen für den Betrieb des lufthygienischen Überwachungssystems sind daneben bei 813 01 veranschlagt (siehe Erläuterungen zu 813 01).

1988 gegenüber 1987:

Mehr 100,0 Tsd DM durch den weiteren Ausbau des lufthygienischen Überwachungssystems.

**Zu 14 09/547 05**

Der Ansatz dient der Erstellung von Emissionskatastern für die Belastungsgebiete Nürnberg-Fürth-Erlangen, Ingolstadt-Neustadt-Kelheim, Aschaffenburg, Regensburg, Burghausen, München, Augsburg gemäß §§ 44, 46 BImSchG sowie für Aufbau und Fortführung einer Emissionsdatei.

1987 gegenüber 1986:

Mehr 250,0 Tsd DM für die Erstellung des Emissionskatasters für das Belastungsgebiet Ingolstadt-Neustadt-Kelheim und für die Fortführung des Emissionskatasters für das Belastungsgebiet Erlangen-Fürth-Nürnberg.

**Zu 14 09/547 06**

Der Ansatz ist bestimmt für Fernspreckgebühren, Ausstattung mit spezieller Schutzkleidung und Verbrauchsmittel.

**Zu 14 09/547 07**

Der Ansatz dient dem Aufbau eines Wirkungskatasters und der Unterhaltung des Bioindikatormeßnetzes. Die Mittel sind bestimmt für

	1987	1988
	Tsd DM	Tsd DM
1. Probenahme von Bioindikatoren und deren Auswertung .....	40,0	40,0
2. Periodische Untersuchung von Niederschlägen und deren Analyse .....	30,0	30,0
3. Wirkfeststellungen durch Luftverunreinigungen an Materialien .....	10,0	10,0
4. Kosten der Analyse von Bioindikatorproben .....	40,0	40,0
5. Einrichtung von Dauerbeobachtungsflächen, Verdichtung des Bioindikatormeßnetzes, Durchführung vegetationskundlicher Erhebungen an Dauerbeobachtungsflächen .....	30,0	30,0
Zusammen	150,0	150,0

1987 gegenüber 1986:

Mehr 30,0 Tsd DM infolge Einrichtung weiterer Dauerbeobachtungsflächen, Verdichtung des Bioindikatormeßnetzes und Zahlung von Nutzungsschädigungen an Grundstückseigentümer.

## 14 09 LANDESAMT FÜR UMWELTSCHUTZ

TITEL	FKZ	ZWECKBESTIMMUNG	1987	1988	A Soll 1986	B Ist 1985	C Ist 1984
1	2	3	TSD. DM	TSD. DM	TSD. DM		
			4	5	6		
		<b>SONSTIGE AUSGABEN FÜR INVESTITIONEN UND INVESTITIONSFÖRDERUNGSMASSNAHMEN</b>					
811 01-0	330	ERWERB VON DIENSTFAHRZEUGEN <i>DIE ERLÄUTERUNGEN SIND VERBINDLICH.</i> VERPFLICHTUNGSERMÄCHT. 1987 TSD. DM <i>FÄLLIG FRÜHESTENS IM NÄCHSTEN HAUSHALTSJAHR.</i>	421,0	471,0	A	407,2	
					B	491,6	
					C	295,2	
812 02-8	330	ERWERB VON GERÄTEN, AUSSTATTUNGS- UND AUSRÜSTUNGS- GEGENSTÄNDEN VERPFLICHTUNGSERMÄCHT. 1987 TSD. DM <i>FÄLLIG FRÜHESTENS IM NÄCHSTEN HAUSHALTSJAHR.</i>	200,0	150,0	A	25,0	
					B	43,6	
					C	59,5	

## Erläuterungen

**Zu 14 09/811 01**

Neben den stationären Meßeinrichtungen und Labors ist ein mobiles Meßsystem erforderlich. Es dient der Wartung und Versorgung der stationären Einrichtungen, der Feststellung von Kontaminationen und der Ermittlung von Kontaminationsdaten für die gesamte Fläche des Landes. Außerdem sind dadurch Emissionsmessungen vor Ort und die Aufbereitung und Analyse instabiler Bewuchs- und Bodenproben möglich. Die gesamten mobilen Einrichtungen stehen daneben für umweltrelevante Katastrophenfälle zur Verfügung.

**1987****1. Erstbeschaffung** ..... -**2. Ersatzbeschaffung**

Zu ersetzen:

1 Lkw, 53 kW, 4türlich, Baujahr 1981, Fahrleistung am 1.1.1986 232 000 km.

1 Lkw, 147 kW, 2türlich, Baujahr 1974, Fahrleistung am 1.1.1986 135 000 km.

1 Lkw, 70 kW, 2türlich, Baujahr 1972, Fahrleistung am 1.1.1986 110 000 km.

1 Lkw, 85 kW, 2türlich, Baujahr 1976, Fahrleistung am 1.1.1986 210 000 km.

1 Pkw-Anhänger, Baujahr 1973.

Als Ersatzbeschaffung vorgesehen:

1 Lkw, 53 kW, 4türlich (LÜB-Wartungswagen) ..... 41,2

Sonderausstattung (Standheizung, Radio) ..... 3,5

Ausbaukosten (Bordstromversorgung, Schränke für Gerätetransport) ..... 14,3

1 Lkw, 159 kW, 2türlich, Allrad-Dreiseitenkipper mit Windenanlage (Laborzug) ..... 183,1

Sonderausstattung (Standheizung, Radio etc.) .. 10,0

1 Lkw, 53 kW, 4türlich (Gaschromatographie-Wagen) 42,8

Sonderausstattung (Standheizung, Radio etc.) .. 3,5

Ausbaukosten (Bordstromversorgung, Regale für Gerätetransport etc.) ..... 15,0

Gerätekosten (Probennahmesysteme, meteorologische Einrichtungen) ..... 20,0

1 Lkw, 100 kW, 2türlich (Immissionsmeßwagen) ..... 81,1

Sonderausstattung (Standheizung, Radio etc.) .. 3,5

1 Pkw-Anhänger mit Deckel ..... 3,0

Zusammen 421,0

**1988****1. Erstbeschaffung** ..... -**2. Ersatzbeschaffung**

Zu ersetzen:

1 Pkw-Anhänger, Baujahr 1974

1 Lkw, 96 kW, 2türlich, Baujahr 1975, Fahrleistung am 1.1.1986 130 000 Km.

Als Ersatzbeschaffung vorgesehen:

1 Pkw-Anhänger mit Plane ..... 3,0

1 Lkw, 125 kW, 2türlich (Aerologischer Meßzug) ..... 91,3

Sonderausstattung (Standheizung, Radio etc.) .. 9,7

Ausbaukosten ..... 35,0

Gerätekosten für den Aerologischen Meßzug ..... 132,0

Container, Innenausbau und Energieversorgungssystem für den 1987 zu beschaffenden Immissionsmeßwagen ..... 200,0

Zusammen 471,0

**Zu 14 09/812 02**

Beschaffung von

1 Fernschreiber ..... 15,0 -

30 Diktiergeräten und 10 Wiedergabegeräten ..... 15,0 15,0

1 Textbe- und -verarbeitungssystem für 14 Schreibplätze ..... 100,0 75,0

58 Büroausstattungen ..... 70,0 60,0

Zusammen 200,0 150,0

Ersatzbeschaffung des 14 Jahre alten Fernschreibers und der ebenso alten Diktier- und Wiedergabegeräte. Neubeschaffung eines Textbe- und -verarbeitungssystems. Neu- und Ersatzbeschaffung von Büroausstattungen.

## 14 09 LANDESAMT FÜR UMWELTSCHUTZ

TITEL	FKZ	ZWECKBESTIMMUNG	1987	1988	A Soll 1986	B Ist 1985	C Ist 1984
1	2	3	TSD. DM	TSD. DM	TSD. DM		
			4	5	6		
812 03-7	330	AUSSTATTUNG DER CHEMISCHEN UND PHYSIKALISCHEN LABORATORIEN MIT GERÄTEN, AUSSTATTUNGS- UND AUSRÜSTUNGS- GEGENSTÄNDEN SOWIE BESCHAFFUNG VON MESSEINRICHTUNGEN VERPFLICHTUNGSERMÄCHT. 1987 TSD. DM 850,0 VERPFLICHTUNGSERMÄCHT. 1988 TSD. DM 300,0 <i>FÄLLIG FRÜHESTENS IM NÄCHSTEN HAUSHALTSJAHR.</i>	800,0	850,0	A	1.300,0	B 971,8 C 582,5
812 04-6	330	AUSSTATTUNG DER STATIONÄREN LUFTHYGIENISCHEN LANDES- ÜBERWACHUNG MIT GERÄTEN, AUSSTATTUNGS- UND AUS- RÜSTUNGSGEGENSTÄNDEN VERPFLICHTUNGSERMÄCHT. 1987 TSD. DM 4.200,0 <i>FÄLLIG FRÜHESTENS IM NÄCHSTEN HAUSHALTSJAHR.</i>	4.000,0	4.200,0	A	3.060,0	B 1.297,6 C 1.194,2
813 01-8	330	ERWERB VON SOFTWARE VERPFLICHTUNGSERMÄCHT. 1987 TSD. DM 250,0 <i>FÄLLIG FRÜHESTENS IM NÄCHSTEN HAUSHALTSJAHR.</i>	500,0	500,0	A	892,0	B 121,5 C 149,1
<b>BESONDERE FINANZIERUNGS-AUSGABEN</b>							
980 01-5	990	KOSTEN FÜR RECHENARBEITEN AUF EDV-ANLAGEN ANDERER STAATSBEHÖRDEN	***	***	A	---	
980 02-4	990	KOSTEN FÜR DOKUMENTATIONSARBEITEN DURCH ANDERE STAATSBEHÖRDEN	***	***	A	---	
<b>TITELGRUPPEN</b>							
71 KERNENERGIE UND STRAHLENSCHUTZ <i>TITEL DER TG GEGENSEITIG DECKUNGSFÄHIG. DIE MITTEL SIND ÜBERTRAGBAR.</i>							
513 71-6	330	POST- UND FERNMELDEGEBÜHREN	16,0	16,0	A	17,3	B 13,0 C 13,2

## Erläuterungen

	1987	1988
	Tsd DM	Tsd DM
<b>Zu 14 09/812 03</b>		
1. Ausstattung der chemischen und physikalischen Laboratorien .....	331,0	369,0
2. Beschaffung von Meßeinrichtungen und sonstigen Gegenständen für Fachaufgaben .....	469,0	481,0
Zusammen	800,0	850,0

Die unter Nr. 1 veranschlagten Mittel sind bestimmt für:

2 Gaschromatographen .....	40,0	50,0
1 Drehbandkolonne .....	22,0	-
1 Röntgenröhre für Röntgenfluoreszenzspektrometer .....	20,0	-
1 Atomabsorptionsspektrometer .....	130,0	-
1 Rückkühler und Kompressor für Röntgenfluoreszenzspektrometer .....	12,0	-
2 Plattenlaufwerke für GC/MS-System ..	82,0	-
1 UV-VI S-Spektrometer für Spektralphotometer .....	25,0	-
1 Ionenchromatograph für Autoanalyzer ..	-	85,0
1 SWEEP-CO Destillationseinheit .....	-	14,0
1 Labordatensystem .....	-	80,0
1 massenselektiver Detektor für Gaschromatograph .....	-	140,0
Zusammen	331,0	369,0

Die unter Nr. 2 veranschlagten Mittel sind bestimmt für:

1 Batteriesatz für Luftmeßwagen .....	18,0	-
1 Prüfgasgenerator mit Reinluftgenerator .....	-	55,0
1 tragbarer Prüfgasgenerator .....	25,0	-
1 Echtzeiterzanalysator .....	50,0	-
1 mobiles Windmeßsystem .....	18,0	-
1 Intensitätsmeßsystem .....	110,0	-
4 Präzisions-Impulsschallpegelmesser ..	35,0	35,0
1 Labor-Schallpegelmeßverstärker .....	16,0	-
1 Kalibriertisch .....	25,0	-
1 Bauakustik-Meßgerät .....	85,0	-
2 Meßkoffer für Gasanalysen .....	23,0	23,0
2 selbstregistrierende pH-Niederschlagsmeßeinrichtungen .....	30,0	30,0
1 Prozeßgaschromatograph zur Sofortbestimmung von Aromaten und halogenen Kohlenwasserstoffen .....	-	180,0
1 Echtzeitanalysator mit paralleler Mittelwertbindung .....	-	53,0
1 Sinusgenerator mit JEC-Bus .....	-	12,0
1 FM-Magnetbandgerät .....	-	48,0
1 mobiles Analogmagnetbandmeßgerät ..	-	15,0
1 tragbares Sauerstoff- und Kohlendioxid-Meßgerät .....	-	30,0
1 Stickoxid-Meßgerät .....	34,0	-
Zusammen	469,0	481,0

**Zu 14 09/812 04**

Aufbau der stationären lufthygienischen Landesüberwachung.

	1987	1988
	Tsd DM	Tsd DM
Die veranschlagten Mittel sind bestimmt für:		
Ersatz der Stationselektronik (53 Stationen) .....	1 000,0	1 385,0
Ersatz von 6 Meßkabinen .....	159,0	159,0
Ersatz von Meßgeräten		
- 34 Schwefeldioxid-Meßgeräte .....	1 160,0	1 012,0
- 7 Schwefelwasserstoff-Meßgeräte .....	-	444,0
- 3 Stickoxid-Meßgeräte .....	222,0	-
- 4 Kohlenmonoxid-Meßgeräte .....	157,0	-
- 2 Gesamtkohlenwasserstoff-Meßgeräte .....	102,0	-
Erweiterung des Meßnetzes um 6 Stationen .....	1 200,0	1 200,0
Zusammen	4 000,0	4 200,0

**Zu 14 09/813 01**

Der Ansatz ist bestimmt für die Ausstattung mit speziellen Rechenprogrammen für den Betrieb des lufthygienischen Überwachungssystem (s.Erl. zu 547 03 und 812 04) und für die Fachaufgaben. Aus ihm können auch Beiträge für Institutionen, die solche Rechenprogramme überlassen, bestritten werden.

	1987	1988
	Tsd DM	Tsd DM
Die veranschlagten Mittel sind bestimmt für:		
1. Lufthygienisches Überwachungssystem .....	30,0	30,0
2. Fachaufgaben .....	470,0	470,0
Zusammen	500,0	500,0

1987 gegenüber 1986:

Weniger 392,0 Tsd DM nach dem voraussichtlichen Bedarf.

**Vorbemerkung zu 14 09/71 (Kernenergie und Strahlenschutz)**

Bei 14 09/71 sind die Sach- und Investitionsausgaben, die im Vollzug des Atomgesetzes erforderlich werden, veranschlagt. Außerdem werden die Ausgaben für den weiteren Ausbau und den Betrieb des Kernreaktor-Fernüberwachungssystems (KFÜ) nachgewiesen.

	1987	1988
	Tsd DM	Tsd DM
<b>Zu 14 09/513 71</b>		
1. Postgebühren .....	3,0	3,0
2. Laufende Gebühren und Kosten für Fernmeldeanlagen .....	13,0	13,0
Zusammen	16,0	16,0

## 14 09 LANDESAMT FÜR UMWELTSCHUTZ

TITEL	FKZ	ZWECKBESTIMMUNG	1987	1988	A Soll 1986	
			TSD. DM	TSD. DM	B Ist 1985	C Ist 1984
1	2	3	4	5	6	
514 71-5	330	HALTUNG VON DIENSTFAHRZEUGEN	30,0	30,0	A	21,7
					B	26,3
					C	6,2
515 71-4	330	GERÄTE, AUSSTATTUNGS- UND AUSRÜSTUNGSGEGENSTÄNDE FÜR FACHAUFGABEN	100,0	100,0	A	69,2
					B	36,0
					C	64,7
522 71-5	330	BETRIEB DER STRAHLENMESSLABORATORIEN UND DER MOBILEN MESS- UND EINSATZFAHRZEUGE	80,0	80,0	A	40,0
					B	25,8
					C	23,7
526 71-1	330	KOSTEN FÜR SACHVERSTÄNDIGE IM ZUSAMMENHANG MIT DEM VOLLZUG DES ATOMGESETZES UND EINHOLUNG VON GUTACHTEN UND INFORMATIONSMATERIAL IM BEREICH DES STRAHLEN-SCHUTZES	200,0	200,0	A	
527 71-0	330	REISEKOSTENVERGÜTUNGEN FÜR INLANDSDIENSTREISEN IM VOLLZUG DES ATOMGESETZES	40,0	40,0	A	35,0
					B	30,4
					C	38,0
546 71-7	330	VERMISCHTE VERWALTUNGS-AUSGABEN	20,0	20,0	A	10,0
					B	23,2
					C	19,0
547 71-6	330	BETRIEB DES KERNREAKTOR-FERNÜBERWACHUNGSSYSTEMS	300,0	335,0	A	203,0
					B	177,9
					C	193,8
811 71-5	330	ERWERB VON DIENSTFAHRZEUGEN	181,0	121,0	A	---
					B	25,5

## Erläuterungen

	1987	1988
	Tsd DM	Tsd DM
<b>Zu 14 09/514 71</b>		
1. Kraft- und Schmierstoffe .....	14,0	14,0
2. Unterhaltung und Instandsetzungen ..	11,0	11,0
3. Gebrauchsgegenstände .....	4,0	4,0
4. Sonstiges .....	1,0	1,0
Zusammen	30,0	30,0

Bestand an Dienstfahrzeugen:	Soll			am
	1987	1988	1986	1.2.1986
Meßfahrzeuge .....	2	2	2	2
Wartungswagen .....	1	1	1	1

	1987	1988
	Tsd DM	Tsd DM
Gesamtausgaben für die Kraftfahrzeug- haltung:		
Kosten wie vor .....	30,0	30,0
Personalausgaben .....	-	-
Beschaffung von Dienstfahrzeugen .....	181,0	121,0
Zusammen	211,0	151,0

	1987	1988
	Tsd DM	Tsd DM
<b>Zu 14 09/515 71</b>		
1. Beschaffung von Geräten für Fachauf- gaben .....	49,0	29,0
2. Unterhaltung .....	51,0	71,0
Zusammen	100,0	100,0

1987 gegenüber 1986:

Mehr 30,8 Tsd DM infolge Laborergänzung und erhöhter Wartungs- und Instandsetzungskosten aufgrund des Einsatzes eines weiteren Gamma-Spektrometriemeßplatzes.

**Zu 14 09/522 71**

1987 gegenüber 1986:

Mehr 40,0 Tsd DM infolge Aufgabenmehrung.

**Zu 14 09/526 71**

Vergütung für Sachverständige im Zusammenhang mit atomrechtlichen Genehmigungsverfahren nach den §§ 3, 7 und 9 Atomgesetz und bei der Beaufsichtigung kerntechnischer Anlagen sowie bei der Aufsicht über den Umgang mit Kernbrennstoffen. Die Aufwendungen im atomrechtlichen Genehmigungs- und Aufsichtsverfahren werden grundsätzlich als Auslagen erstattet.

Der Ansatz dient ferner zur Durchführung von Forschungsvorhaben und zur Ermittlung von Fachdaten im Bereich des Strahlenschutzes.

1987 gegenüber 1986:

Mehr 200,0 Tsd DM infolge erstmaliger Veranschlagung.

**Zu 14 09/547 71**

1987 gegenüber 1986:

Mehr 97,0 Tsd DM infolge Anschluß des Kernkraftwerkes KK12 an das KFÜ und Einrichtung von externen Schrittfiteranlagen und Gamma-Dosisleistungsmeßgeräten.

1988 gegenüber 1987:

Mehr 35,0 Tsd DM nach dem voraussichtlichen Bedarf.

**Zu 14 09/811 71**

1987

**1. Erstbeschaffung** .....

**2. Ersatzbeschaffung**

Zu ersetzen:

1 VW-Bus, 51 kW, Baujahr 1977, Fahrleistung am 1.1.1986 160 000 km.

Als Ersatzbeschaffung vorgesehen:

1 Lkw, 65 kW, 4türlich, 2,8 t mit Sonderausstattung (hohe Dachausführung, Rundumkennleuchte, Standheizung etc.) .....

Ausbaukosten .....

Gerätekosten .....

Zusammen 181,0

1988

**1. Erstbeschaffung** .....

**2. Ersatzbeschaffung**

Zu ersetzen:

1 Lkw, 63 kW, Baujahr 1975, Fahrleistung am 1.1.1986 43 000 km.

Als Ersatzbeschaffung vorgesehen:

1 Lkw, 65 kW, 4türlich, 2,8 t mit Sonderausstattung (hohe Dachausführung, Rundumkennleuchte, Standheizung etc.) .....

Ausbaukosten .....

Gerätekosten .....

Zusammen 121,0

## 14 09 LANDESAMT FÜR UMWELTSCHUTZ

TITEL	FKZ	ZWECKBESTIMMUNG	1987	1988	A Soll 1986	
			TSD. DM	TSD. DM	B Ist 1985	C Ist 1984
1	2	3	4	5	6 TSD. DM	
812 71-4	330	AUSSTATTUNG DES KERNREAKTOR-FERNÜBERWACHUNGSSYSTEMS UND DER STRAHLENMESSLABORATORIEN MIT GERÄTEN, AUSSTATTUNGS- UND AUSRÜSTUNGSGEGENSTÄNDEN SOWIE BESCHAFFUNG VON MESSEINRICHTUNGEN UND AUSRÜSTUNGSGEGENSTÄNDEN FÜR FACHAUFGABEN <i>DIE AUSGABEBEFUGNIS ERHÖHT SICH UM DIE ISTEINNAHME BEI 341 01. DIE ERLÄUTERUNGEN SIND BEZÜGLICH DER AUSSTATTUNG DES KERNREAKTOR-FERNÜBERWACHUNGSSYSTEMS VERBINDLICH. VERPFLICHTUNGSERMÄCHT. 1988 TSD. DM 535,0 FÄLLIG FRÜHESTENS IM NÄCHSTEN HAUSHALTSJAHR.</i>	1.183,0	1.408,0	A	803,8
					B	643,6
					C	679,9
813 71-3	330	ERWERB VON SOFTWARE <i>VERPFLICHTUNGSERMÄCHT. 1987 TSD. DM 150,0 FÄLLIG FRÜHESTENS IM NÄCHSTEN HAUSHALTSJAHR.</i>	250,0	250,0	A	500,0
					B	389,9
					C	17,2
		<b>SUMME DER TITELGRUPPE</b>	2.400,0	2.600,0	A	1.700,0
					B	1.391,6
					C	1.055,7
		99 KOSTEN DES BETRIEBS EINES ELEKTRONENRECHNERS (EDV-ANLAGE) <i>TITEL DER TG GEGENSEITIG DECKUNGSFÄHIG, AUSGENOMMEN TITEL DER HG 4 UND 9.</i>				
427 99-9	330	BESCHÄFTIGUNGSENTGELTE <i>DER TITEL KANN BIS ZU 10,0 TSD. DM AUS DEN ÜBRIGEN TITELN DER HG 5 DER TG VERSTÄRKT WERDEN.</i>	---	---	A	---
513 99-4	330	POST- UND FERNMELDEGEBÜHREN, INSBESONDERE KOSTEN DER DATENFERNÜBERTRAGUNG	18,8	18,8	A	23,0
					B	2,1
					C	3,0
515 99-2	330	GERÄTE, AUSSTATTUNGS- UND AUSRÜSTUNGSGEGENSTÄNDE, WARTUNG	460,0	490,0	A	171,0
					B	234,5
					C	132,9

## Erläuterungen

	1987	1988
	Tsd DM	Tsd DM
<b>Zu 14 09/812 71</b>		
1. Ausstattung des Kernreaktor-Fernüberwachungssystems .....	1 033,0	1 258,0
2. Ausstattung der Strahlenmeßlaboratorien .....	135,0	80,0
3. Beschaffung von Meßeinrichtungen und sonstigen Gegenständen für Fachaufgaben im Vollzug des AtG .....	15,0	70,0
Zusammen	1 183,0	1 408,0

Die unter Nr. 1 veranschlagten Mittel sind bestimmt für:

a) Beschaffung mobiler Sonden zur Messung der Dosisleistung mit Telemetriensystem .....	100,0	130,0
b) Ergänzung der Meßnetzzentrale .....	42,0	15,0
c) Ersatzdetektor mit Elektronik für Jodmonitor .....	-	15,0
d) Beschaffung externer KFÜ-Terminals für Einsatzzentrale in den Kernkraftwerken .....	110,0	55,0
e) 22 Dosisleistungsmeßstellen mit Auswerteelektronik .....	198,0	198,0
f) 10 Schrittfilteranlagen mit Jodmonitor und Auswerteelektronik .....	583,0	817,0
g) Einbindung des Warndienstes in das Kernreaktor-Fernüberwachungssystem .....	-	28,0
Zusammen	1 033,0	1 258,0

Hinsichtlich der Aufteilung nach Buchst. a bis g sind die Erläuterungen nicht verbindlich.

Die Ausgabebefugnis erhöht sich um die Isteinnahmen bei 341 01.

Die unter Nr. 2 veranschlagten Mittel sind bestimmt für:

a) 1 Reinstgermanium-Halbleiterdetektor	70,0	-
b) 1 planaren Reinstgermanium-Halbleiterdetektor	-	80,0
c) 2 Plattenlaufwerke für Laborrechner	30,0	-
d) 1 Alpha-Beta-Großflächenzählrohr	35,0	-
Zusammen	135,0	80,0

Die unter Nr. 3 veranschlagten Mittel sind bestimmt für:

a) 1 Kohlenstoff-14-Probenahmeeinrichtung	15,0	-
b) 1 Dosimetriesystem	-	70,0
Zusammen	15,0	70,0

**Zu 14 09/813 71**

Der Ansatz ist bestimmt für die Ausstattung mit speziellen Rechenprogrammen für den Betrieb des Kernreaktor-Fernüberwachungssystems und für Fachaufgaben. Aus ihm können auch Beiträge für Institutionen, die solche Rechenprogramme überlassen, bestritten werden.

	1987	1988
	Tsd DM	Tsd DM
Die veranschlagten Mittel sind bestimmt für:		
1. Kernreaktor-Fernüberwachungssystem .....	200,0	200,0
2. Fachaufgaben .....	50,0	50,0
Zusammen	250,0	250,0

1987 gegenüber 1986:

Weniger 250,0 Tsd DM nach dem voraussichtlichen Bedarf.

**Vorbemerkung zu 14 09/99****(Rechenzentrum für Planung und Umwelt)**

Das Rechenzentrum wird auf der Grundlage des Art. 3 Abs. 1 der Novelle zum EDVG vom 30.3.1982 (GVBI S. 186) als Fachrechenzentrum des Geschäftsbereichs des Staatsministeriums für Landesentwicklung und Umweltfragen betrieben. Gleichwohl wird es den bisherigen Rechenzentrumsbenutzern, aber auch anderen staatlichen Stellen freigestellt bleiben, sich der hiesigen Rechenanlage zu bedienen, solange die dazu notwendigen Kapazitäten bereitgestellt werden können.

Aus 14 09/99 werden spezielle EDV-Ausgaben des Geschäftsbereichs bestritten, soweit nicht besondere EDV-Ansätze ausgebracht sind (z.B. 14 06 TG 99).

**Zu 14 09/427 99**

Beschäftigungsentgelte für Hilfskräfte in der Datenverarbeitung.

	1987	1988
	Tsd DM	Tsd DM
<b>Zu 14 09/513 99</b>		
1. Postgebühren .....	18,8	18,8
2. Kosten für die Bereitstellung von Datenfernübertragungseinrichtungen .....	-	-
Zusammen	18,8	18,8

	1987	1988
	Tsd DM	Tsd DM

<b>Zu 14 09/515 99</b>		
1. Beschaffung von Kleinrechnern .....	-	-
2. Beschaffung von Peripheriegeräten .....	45,4	39,6
3. Beschaffung von Magnetplattenstapeln, Magnetbändern, Disketten u.ä. ..	16,5	16,5
4. Beschaffung von Geräten und Einrichtungsgegenständen zum Zwecke des Datenschutzes und der Datensicherung .....	5,0	5,0
5. Wartungskosten für erworbene Hardware .....	362,5	393,6
6. Wartungskosten für "gekaufte" Softwareprodukte .....	30,6	35,3
Zusammen	460,0	490,0

1987 gegenüber 1986:

Mehr 289,0 Tsd DM aufgrund höherer Wartungskosten infolge des Kaufs der RZ-Hardware.

## 14 09 LANDESAMT FÜR UMWELTSCHUTZ

TITEL	FKZ	ZWECKBESTIMMUNG	1987	1988	A Soll 1986	1986
			TSD. DM	TSD. DM	B Ist 1985	Ist 1984
1	2	3	4	5	6	
					C	TSD. DM
518 99-9	330	MIETEN FÜR ELEKTRONISCHE DATENVERARBEITUNGSANLAGEN, GERÄTE UND MASCHINEN	192,0	202,0	A	750,0
					B	272,2
					C	1.348,4
522 99-3	330	VERBRAUCHSMITTEL	100,0	100,0	A	90,0
					B	54,2
					C	68,7
525 99-0	330	AUS- UND FORTBILDUNG	35,0	35,0	A	15,0
					B	18,9
					C	17,8
526 99-9	330	KOSTEN FÜR SACHVERSTÄNDIGE	8,0	8,0	A	8,0
533 99-0	330	NEBENKOSTEN DER DATENVERARBEITUNG	5,0	5,0	A	4,5
					B	2,3
					C	2,4
535 99-8	330	MIETE FÜR SOFTWARE	348,0	372,0	A	240,0
					B	186,0
					C	67,4
812 99-2	330	ERWERB VON ELEKTRONISCHEN DATENVERARBEITUNGSANLAGEN, GERÄTEN, AUSSTATTUNGS- UND AUSTRÜTUNGSGEGENSTÄNDEN VERPFLICHTUNGSERMÄCHT. 1988 TSD. DM 500,0 FÄLLIG FRÜHESTENS IM NÄCHSTEN HAUSHALTSJAHR.	2.400,0	1.400,0	A	80,0
					B	1.770,1
					C	1.063,6
813 99-1	330	ERWERB VON SOFTWARE DER ANSATZ KANN AUS 14 03/547 71, 526 74 UND TG 72, 73, 75, 76, 79 BIS 82 VERSTÄRKT WERDEN. VERPFLICHTUNGSERMÄCHT. 1987 TSD. DM 200,0 VERPFLICHTUNGSERMÄCHT. 1988 TSD. DM 200,0 FÄLLIG FRÜHESTENS IM NÄCHSTEN HAUSHALTSJAHR.	350,0	350,0	A	72,0
					B	18,1
980 99-8	990	AUSGABEN FÜR DIE INANSPRUCHNAHME VON RECHENANLAGEN ANDERER STAATSBEHÖRDEN ODER ÖFFENTLICH-RECHTLICHER EINRICHTUNGEN	97,6	97,6	A	97,6
					B	95,9
					C	22,0
		<b>SUMME DER TITELGRUPPE</b>	4.014,4	3.078,4	A	1.551,1
					B	2.654,3
					C	2.726,2
		<b>GESAMTAUSGABEN</b>	34.915,3	35.085,2	A	29.340,0
					B	25.936,2
					C	24.167,0

## Erläuterungen

	1987	1988
	Tsd DM	Tsd DM
<b>Zu 14 09/518 99</b>		
1. Miete (einschl. Wartungskosten) für Zentraleinheiten .....	-	-
2. Miete (einschl. Wartungskosten) für Peripheriegeräte .....	192,0	202,0
3. Miete (einschl. Wartungskosten) für sonstige Geräte und Maschinen .....	-	-
Zusammen	192,0	202,0

**Zu 14 09/980 99**

Über diesen Ansatz werden Ausgaben für Leistungen abgerechnet, die vom Landesamt für Statistik und Datenverarbeitung für den Geschäftsbereich des Staatsministeriums für Landesentwicklung und Umweltfragen erbracht werden.

1987 gegenüber 1986:

598,0 Tsd DM weniger infolge Kauf der RZ-Hardware,  
40,0 Tsd DM mehr infolge Übertragung von 14 09/518 01,

558,0 Tsd DM weniger.

**Zu 14 09/525 99**

1987 gegenüber 1986:

Mehr 20,0 Tsd DM infolge erhöhten Bedarfs.

**Zu 14 09/535 99**

1987 gegenüber 1986:

Mehr 108,0 Tsd DM infolge CPU-leistungsbezogener Abrechnung von Software-Produkten sowie Einsatz zusätzlicher Graphik-Pakete.

	1987	1988
	Tsd DM	Tsd DM
<b>Zu 14 09/812 99</b>		
1. Beschaffung von Zentraleinheiten elektronischer Datenverarbeitungsanlagen .....	1 465,0	150,0
2. Beschaffung von Peripheriegeräten ...	907,0	1 220,0
3. Beschaffung von Magnetplattenstapeln u.ä. ....	20,0	20,0
4. Beschaffung von Geräten und Einrichtungsgegenständen zum Zwecke des Datenschutzes und der Datensicherung .....	8,0	10,0
Zusammen	2 400,0	1 400,0

1987 gegenüber 1986:

Mehr 2 320,0 Tsd DM insbesondere infolge des Kaufs einer neuen Zentraleinheit und verschiedener Peripheriegeräte.

1988 gegenüber 1987:

Weniger 1 000,0 Tsd DM infolge geringeren Bedarfs.

**Zu 14 09/813 99**

Aus dem Ansatz werden auch die Kosten des Ankaufs von Software für Fachaufgaben bestritten, die bis 1986 in den TG des Kap. 14 03 veranschlagt waren. Die Mittel können auch in Form von Beiträgen an Vereine, die Datenverarbeitungsprogramme überlassen, verwendet werden.

1987 gegenüber 1986:

Mehr 278,0 Tsd DM infolge Ankaufs weiterer Software-Programme.

## 14 09 LANDESAMT FÜR UMWELTSCHUTZ

TITEL	FKZ	ZWECKBESTIMMUNG	1987	1988	A Soll 1986	B Ist 1985	C Ist 1984
			TSD. DM	TSD. DM	TSD. DM		
1	2	3	4	5	6		
		<b>ABSCHLUSS</b>					
		VERWALTUNGSEINNAHMEN U. DGL.	1.508,0	1.708,0	A	1.773,3	B 2.601,5 C 3.124,7
		ZUWEISUNGEN UND ZUSCHÜSSE MIT AUSNAHME FÜR INVESTITIONEN	400,0	400,0	A	250,0	B 410,7 C 147,4
		ZUWEISUNGEN UND ZUSCHÜSSE FÜR INVESTITIONEN, BESONDERE FINANZIERUNGSEINNAHMEN	713,3	733,3	A	454,4	B 829,1 C 376,7
		<b>GESAMTEINNAHMEN</b>	2.621,3	2.841,3	A	2.477,7	B 3.841,3 C 3.648,8
		PERSONALAUSGABEN	15.779,9	16.335,8	A	15.365,7	B 14.644,8 C 14.169,8
		SÄCHLICHE VERWALTUNGS-AUSGABEN	8.752,8	8.951,8	A	6.736,7	B 5.422,2 C 5.934,0
		SONSTIGE SACHINVESTITIONEN	10.285,0	9.700,0	A	7.140,0	B 5.773,3 C 4.041,2
		BESONDERE FINANZIERUNGS-AUSGABEN	97,6	97,6	A	97,6	B 95,9 C 22,0
		<b>GESAMTAUSGABEN</b>	34.915,3	35.085,2	A	29.340,0	B 25.936,2 C 24.167,0
		<b>ZUSCHUSS</b>	32.294,0	32.243,9	A	26.862,3	B 22.094,9 C 20.518,2

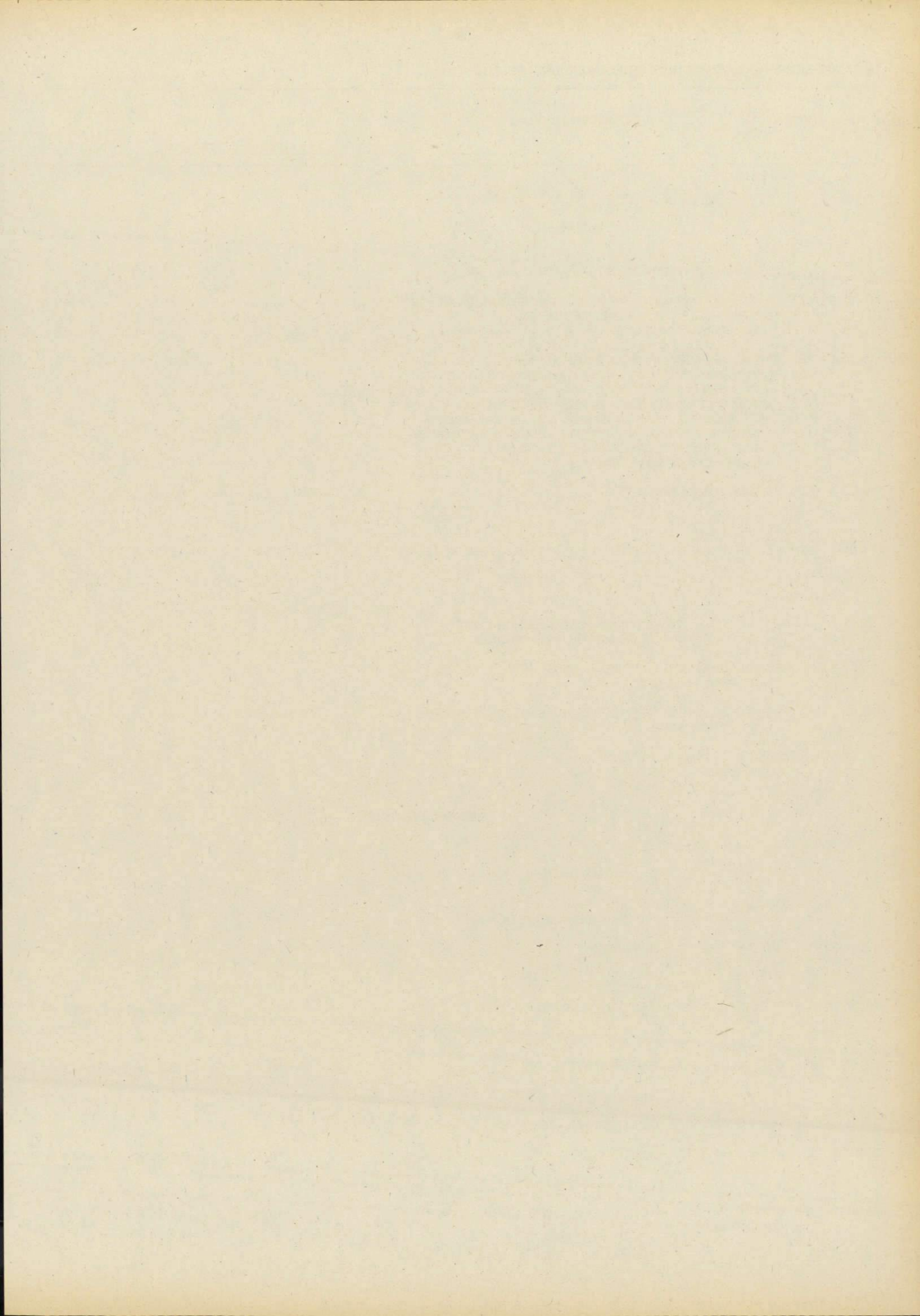

## 14 11 AKADEMIE FÜR NATURSCHUTZ UND LANDSCHAFTSPFLEGE

TITEL	FKZ	ZWECKBESTIMMUNG	1987	1988	A Soll 1986 B Ist 1985 C Ist 1984	TSD. DM	TSD. DM	TSD. DM
1	2	3	4	5		6		
<b>EINNAHMEN</b>								
<b>VERWALTUNGSEINNAHMEN U. DGL.</b>								
111 01-3	185	GEBÜHREN, BEITRÄGE, TARIFLICHE UND GEBÜHRENARTIGE ENTGELTE (KURSTEILNEHMERGEBÜHREN) <i>VGL. VERMERK BEI 525 02.</i>	10,0	10,0	A 5,0 B 53,9 C 32,2			
119 01-5	185	EINNAHMEN AUS VERÖFFENTLICHUNGEN <i>ENTGEGEN ART. 63 ABS. 3 SATZ 1 BAYHO DÜRFEN VERÖFFENTLICHUNGEN AN ÖFFENTLICHE DIENSTSTELLEN UND INSTITUTE, AN ABGEORDNETE, SENATOREN, ZU WISSENSCHAFTLICHEN ZWECKEN, ZU INFORMATIONSZWECKEN, IN EINZELFÄLLEN AUCH AN ANDERE STELLEN UND PERSONEN UNENTGELTLICH ABGEGEBEN WERDEN, SOWEIT EIN DIENSTLICHES INTERESSE DAFÜR BESTEHT. VGL. VERMERK BEI 531 11 UND 531 22.</i>	10,0	10,0	A 5,0 B 98,5 C 50,2			
119 49-9	185	VERMISCHTE EINNAHMEN	2,0	2,0	A 1,0 B 5,2 C 0,3			
124 01-8	185	EINNAHMEN AUS VERMIETUNG, VERPACHTUNG UND NUTZUNG	38,0	38,0	A 38,0 B 40,0 C 31,2			
<b>ZUWEISUNGEN UND ZUSCHÜSSE MIT AUSNAHME FÜR INVESTITIONEN</b>								
251 01-3	185	EINNAHMEN AUS ZUWEISUNGEN DES BUNDES <i>VGL. VERMERK BEI TG 72.</i>	---	---	A --- C 9,8-			
256 02-7	185	SONSTIGE ZUWEISUNGEN DER BUNDESANSTALT FÜR ARBEIT <i>VGL. VERMERK BEI 425 12.</i>	---	---	A ---			
282 01-6	185	ZUSCHÜSSE VON SONSTIGEN <i>VGL. VERMERK BEI TG 71.</i>	---	---	A ---			
<b>GESAMTEINNAHMEN</b>			60,0	60,0	A 49,0 B 197,6 C 104,1			
<b>AUSGABEN</b>								
<b>PERSONALAUSGABEN</b>								
412 01-9	185	AUFWANDENTSCHÄDIGUNGEN	4,0	4,0	A 8,0 B 1,7 C 1,2			
422 01-7	185	BEZÜGE DER PLANMÄSSIGEN BEAMTEN	513,0	530,0	A 339,7 B 483,0 C 342,3			
422 11-5	185	BEZÜGE DER BEAMTEN ZUR ANSTELLUNG	159,0	165,0	A 114,0 B 150,0 C 100,9			
422 31-1	185	BEZÜGE DER ABGEORDNETEN BEAMTEN	---	---	A ---			
425 01-4	185	VERGÜTUNGEN DER ANGESTELLTEN	518,0	535,0	A 663,4 B 485,0 C 520,4			
425 11-2	185	VERGÜTUNGEN FÜR SONSTIGE HILFSLEISTUNGEN DURCH ANGESTELLTE	10,0	10,0	A 7,0 B 15,9 C 8,0			

## Erläuterungen

**Vorbemerkung zu Kapitel 14 11**

Gemäß Artikel 40 des Bayerischen Naturschutzgesetzes vom 27. Juli 1973, in der Fassung der Bekanntmachung vom 10. Oktober 1982, zuletzt geändert durch Gesetz vom 6.12.1983, in Verbindung mit § 2 der Verordnung vom 23. Juni 1976 hat die Akademie für Naturschutz und Landschaftspflege die Aufgabe, in Zusammenarbeit mit den Hochschulen, dem Landesamt für Umweltschutz und anderen geeigneten Einrichtungen des In- und Auslandes

1. a) die Durchführung von grundlagen- und praxisbezogenen Forschungsaufgaben bei den dazu geeigneten wissenschaftlichen Einrichtungen anzuregen und zu unterstützen und dabei insbesondere die Abstimmung von Forschungsvorhaben zu fördern, b) den Austausch von Erkenntnissen und Erfahrungen zu fördern, insbesondere durch Fachseminare und wissenschaftliche Fachtagungen;
2. den neuesten Stand der wissenschaftlichen Erkenntnisse im Bereich Naturschutz und Landschaftspflege zu vermitteln, und zwar durch wissenschaftliche Veröffentlichungen, durch Öffentlichkeitsarbeit, durch Grund- und Fortbildungslehrgänge und durch Fortbildung der mit Aufgaben des Naturschutzes und der Landschaftspflege besonders befaßten Personenkreise;
3. anwendungsorientierte ökologische Forschung zu betreiben.

	1987	1988
	Tsd DM	Tsd DM
<b>Zu 14 11/124 01</b>		
1. Einnahmen aus Dienst- und Werkdienstwohnungen (einschl. der Kostenbeiträge für Beleuchtung, Feuerung, Heizung, Wasser u. dgl.) . . . . .	3,0	3,0
2. Einnahmen aus Vermietung, Verpachtung und Nutzung von Grundstücken, Gebäuden, Wohnungen u. dgl. . . . .	35,0	35,0
Zusammen	38,0	38,0

**Zu 14 11/251 01**

Ob und in welcher Höhe Zuweisungen des Bundes für Veranstaltungen oder Forschungsmaßnahmen gewährt werden, steht nicht fest.

**Zu 14 11/282 01**

Ob und in welcher Höhe Zuschüsse Dritter für die Betreuung, Initiierung und Koordination von Forschungsvorhaben gewährt werden, steht nicht fest.

**Zu 14 11/412 01**

Der Ansatz ist bestimmt zur Bestreitung von Aufwandsentschädigungen aus Anlaß von Sitzungen des Präsidiums und des Kuratoriums der Akademie.

**Zu 14 11/422 01**

Bezüge einschl. Zulagen und Zuwendungen.

	1987	1988
	Tsd DM	Tsd DM
Davon		
Aufwandsentschädigungen . . . . .	-	-

**Zu 14 11/422 11**

Bezüge einschl. Zulagen und Zuwendungen.

	1987	1988
	Tsd DM	Tsd DM
Davon		
Aufwandsentschädigungen . . . . .	-	-

**Zu 14 11/425 01**

Vergütungen einschl. Zulagen und Zuwendungen sowie Landesanteile zur Sozialversicherung und Zusatzversorgung (einschl. Umlage).

	1987	1988
	Tsd DM	Tsd DM
Davon		
Aufwandsentschädigungen . . . . .	-	-

**Zu 14 11/425 11**

Vergütungen einschl. Zulagen und Zuwendungen sowie Landesanteile zur Sozialversicherung und Zusatzversorgung (einschl. Umlage).

Der Bedarf ist nur betragsmäßig veranschlagt.

## 14 11 AKADEMIE FÜR NATURSCHUTZ UND LANDSCHAFTSPFLEGE

TITEL	FKZ	ZWECKBESTIMMUNG	1987	1988	A Soll 1986	B Ist 1985	C Ist 1984
			TSD. DM	TSD. DM	TSD. DM		
1	2	3	4	5	6		
425 12-1	185	ARBEITSBESCHAFFUNGSMASSNAHMEN <i>DIE MITTEL SIND ÜBERTRAGBAR. DIE AUSGABEBEFUGNIS ERHÖHT SICH UM DIE ISTEINNAHME BEI 256 02.</i>	---	---	A	---	
426 01-3	185	LÖHNE DER ARBEITER	70,3	72,7	A	65,0	65,8
					B	65,8	69,1
					C	69,1	
451 01-1	185	ZUSCHÜSSE ZUR GEMEINSCHAFTSVERPFLEGUNG	4,1	4,1	A	4,1	0,3
					B	0,3	0,5
					C	0,5	
453 01-9	185	TRENNUNGSGELD UND UMZUGSKOSTENVERGÜTUNGEN	---	---	A	---	
					B	10,8	5,8
					C	5,8	
<b>SÄCHLICHE VERWALTUNGS-AUSGABEN</b>							
511 01-9	185	GESCHÄFTSBEDARF	13,0	13,0	A	13,0	11,9
					B	11,9	12,7
					C	12,7	
512 01-8	185	BÜCHER UND ZEITSCHRIFTEN	18,0	18,0	A	19,0	15,7
					B	15,7	15,2
					C	15,2	
513 01-7	185	POST- UND FERNMELDEGEBÜHREN	45,0	45,0	A	45,0	33,9
					B	33,9	32,6
					C	32,6	
514 01-6	185	HALTUNG VON DIENSTFAHRZEUGEN	16,0	16,0	A	13,5	11,6
					B	11,6	10,9
					C	10,9	
515 01-5	185	GERÄTE, AUSSTATTUNGS- UND AUSRÜSTUNGSGEGENSTÄNDE FÜR VERWALTUNGSZWECKE	12,0	21,0	A	10,0	8,6
					B	8,6	7,8
					C	7,8	
515 21-1	185	GERÄTE, AUSSTATTUNGS- UND AUSRÜSTUNGSGEGENSTÄNDE FÜR FACHAUFGABEN	9,0	9,0	A	5,0	4,3
					B	4,3	
516 01-4	185	DIENST- UND SCHUTZKLEIDUNG	1,0	1,0	A	1,0	0,3
					B	0,3	0,3
					C	0,3	
517 01-3	185	BEWIRTSCHAFTUNG DER GRUNDSTÜCKE, GEBÄUDE UND RÄUME	60,0	25,0	A	80,0	57,9
					B	57,9	56,1
					C	56,1	
517 05-9	185	BEWIRTSCHAFTUNG DURCH HEIZUNG, BELEUCHTUNG UND ELEKTRISCHE KRAFT	65,0	65,0	A	65,0	50,3
					B	50,3	46,3
					C	46,3	
518 01-2	185	MIETEN UND PACHTEN FÜR GRUNDSTÜCKE, GEBÄUDE UND RÄUME	370,0	220,0	A	420,0	417,9
					B	417,9	416,4
					C	416,4	
518 11-0	185	MIETEN UND PACHTEN FÜR MASCHINEN, GERÄTE UND FAHRZEUGE	55,0	17,0	A	55,0	46,4
					B	46,4	
519 01-1	185	UNTERHALTUNG DER GRUNDSTÜCKE UND BAULICHEN ANLAGEN	7,0	10,0	A	5,0	4,2
					B	4,2	3,4
					C	3,4	
525 01-3	185	AUS- UND FORTBILDUNG	---	---	A	---	
					B	1,0	0,7
					C	0,7	

## Erläuterungen

**Zu 14 11/426 01**

Löhne einschl. Zulagen und Zuwendungen sowie Landesanteile zur Sozialversicherung und Zusatzversorgung (einschl. Umlage).

**Zu 14 11/453 01**

Der Ansatz wird nach Bedarf aus 14 02/453 01 verstärkt.

	1987	1988
	Tsd DM	Tsd DM
<b>Zu 14 11/513 01</b>		
1. Postgebühren .....	15,0	15,0
2. Laufende Gebühren und Kosten für Fernmeldeanlagen .....	30,0	30,0
Zusammen	45,0	45,0

Anzahl der privaten Fernsprechanlüsse mit dienstlicher Mitbenutzung:

a) Hauptanschlüsse	-	(-)
b) Nebenanschlüsse	-	(-)

	1987	1988
	Tsd DM	Tsd DM
<b>Zu 14 11/514 01</b>		
1. Kraft- und Schmierstoffe .....	10,0	10,0
2. Unterhaltung und Instandsetzungen ..	5,0	5,0
3. Gebrauchsgegenstände .....	1,0	1,0
Zusammen	16,0	16,0

	Bestand an Dienstfahrzeugen:			am 1.2.1986
	Soll 1987	Soll 1988	Soll 1986	
Personenkraftwagen .....	3	3	3	3

	1987	1988
	Tsd DM	Tsd DM
<b>Zu 14 11/515 01</b>		
1. Beschaffung von Geräten, Ausstattungs- und Ausrüstungsgegenständen .....	2,0	2,0
2. Beschaffung von Schreib-, Rechen-, Druck- und sonstigen Maschinen .....	4,0	4,0
3. Unterhaltung .....	6,0	15,0
Zusammen	12,0	21,0

**Zu 14 11/515 21**

Der Ansatz dient zur Beschaffung und Unterhaltung von Geräten für Fachaufgaben und für den Laborbereich. Die Ausgaben für Forschung und Dokumentation sind bei 547 01 veranschlagt.

	1987	1988
	Tsd DM	Tsd DM
<b>Zu 14 11/517 01</b>		
1. Reinigung, Müllabfuhr usw., Be- und Entwässerung .....	47,0	12,0
2. Steuern und Abgaben .....	2,0	2,0
3. Geräte .....	3,0	3,0
4. Sonstige Hausbewirtschaftungskosten	8,0	8,0
Zusammen	60,0	25,0

1987 gegenüber 1986:

Weniger 20,0 Tsd DM,

1988 gegenüber 1987:

Weniger 35,0 Tsd DM infolge Einstellung des Reinigungsdienstes durch den Grundstückseigentümer.

	1987	1988
	Tsd DM	Tsd DM
<b>Zu 14 11/517 05</b>		
1. Heizung .....	40,0	40,0
2. Beleuchtung und elektrische Kraft, Heizung durch Gas und Elektrizität ...	25,0	25,0
Zusammen	65,0	65,0

**Zu 14 11/518 01**

Die veranschlagten Mittel sind bestimmt für die Anpachtung

	1987	1988
	Tsd DM	Tsd DM
- des Internatsgebäudes .....	220,0	220,0
- der ehemaligen Sonderschule .....	150,0	-
Zusammen	370,0	220,0

1987 gegenüber 1986:

Weniger 50,0 Tsd DM,

1988 gegenüber 1987:

Weniger 150,0 Tsd DM nach dem Ankauf der ehemaligen Sonderschule.

**Zu 14 11/518 11**

1988 gegenüber 1987:

Weniger 38,0 Tsd DM infolge Ankaufs eines Offsetdruckers.

	1987	1988
	Tsd DM	Tsd DM
<b>Zu 14 11/519 01</b>		
1. Unterhaltung der verwaltungseigenen Grundstücke und baulichen Anlagen einschl. Zubehör .....	-	3,0
2. Unterhaltung der gemieteten oder gepachteten Grundstücke und baulichen Anlagen einschl. Zubehör .....	7,0	7,0
Zusammen	7,0	10,0

**Zu 14 11/525 01**

Der Ansatz wird nach Bedarf aus 14 02/525 01 verstärkt.

## 14 11 AKADEMIE FÜR NATURSCHUTZ UND LANDSCHAFTSPFLEGE

TITEL	FKZ	ZWECKBESTIMMUNG	1987	1988	A Soll 1986	
			TSD. DM	TSD. DM	B Ist 1985	C Ist 1984
1	2	3	4	5	TSD. DM	
					6	
525 02-2	185	ABHALTUNG VON FORTBILDUNGSKURSEN <i>DIE AUSGABEBEFUGNIS ERHÖHT SICH UM DIE MEHREINNAHME BEI 111 01. DER ANSATZ KANN AUS 14 03 TG 72, 80, 81 UND 83 VERSTÄRKT WERDEN.</i>	370,0	370,0	A	340,0
					B	332,1
					C	327,7
527 01-1	185	REISEKOSTENVERGÜTUNGEN FÜR INLANDSDIENSTREISEN	32,0	32,0	A	26,0
					B	28,9
					C	27,0
527 11-9	185	REISEKOSTENVERGÜTUNGEN FÜR AUSLANDSDIENSTREISEN	5,0	5,0	A	4,0
					B	5,3
					C	1,6
531 11-3	185	FACHVERÖFFENTLICHUNGEN <i>ZU 531 11, 531 22: DIE AUSGABEBEFUGNIS ERHÖHT SICH UM DIE MEHREINNAHME BEI 119 01. DER ANSATZ KANN AUS DEN TITELN 531 VON KAP. 14 03 TG 72, 80 UND 81 UM BIS ZU 20,0 TSD. DM VERSTÄRKT WERDEN.</i>	30,0	30,0	A	30,0
					B	77,5
					C	65,6
531 22-0	185	SONSTIGE VERÖFFENTLICHUNGEN <i>DIE AUSGABEBEFUGNIS ERHÖHT SICH UM DIE MEHREINNAHME BEI 119 01.</i>	17,0	17,0	A	17,0
					B	51,8
					C	36,4
546 49-2	185	VERMISCHTE VERWALTUNGS-AUSGABEN	1,0	1,0	A	2,0
					B	0,2
547 01-7	185	AUSGABEN ZUR DURCHFÜHRUNG SPEZIELLER FACHAUFGABEN <i>DER ANSATZ KANN AUS 14 03 TG 72, 80, 81 UND 83 UM BIS ZU 200,0 TSD. DM VERSTÄRKT WERDEN.</i>	110,0	110,0	A	75,0
					B	100,9
					C	68,9
547 02-6	185	SACHAUSGABEN AUS ANLASS DER SITZUNGEN DES PRÄSIDIUMS UND DES KURATORIUMS DER AKADEMIE	1,0	1,0	A	2,0
					B	0,6
					C	0,3
<b>SONSTIGE AUSGABEN FÜR INVESTITIONEN UND INVESTITIONSFÖRDERUNGSMASSNAHMEN</b>						
811 01-6	185	ERWERB VON DIENSTFAHRZEUGEN	---	18,0	A	---
					B	22,1
812 01-5	185	ERWERB VON GERÄTEN, AUSSTATTUNGS- UND AUSTRÜSTUNGS- GEGENSTÄNDEN	120,0	65,0	A	15,0
					B	175,3
					C	360,7
813 01-4	185	ERWEITERUNG DER BIBLIOTHEK	---	---	A	10,0
					B	8,5
<b>TITELGRUPPEN</b>						
71 AUSGABEN AUS ZUSCHÜSSEN VON SONSTIGEN <i>TITEL DER TG GEGENSEITIG DECKUNGSFÄHIG. DIE MITTEL SIND ÜBERTRAGBAR. DIE AUSGABEBEFUGNIS BEMISST SICH NACH DER ISTEINNAHME BEI 282 01.</i>						
428 71-6	185	VERGÜTUNGEN UND LÖHNE	---	---	A	---
459 71-8	185	SONSTIGE PERSONALAUSGABEN UND PERSONALBEZOGENE SACHAUSGABEN	---	---	A	---
525 71-8	185	ABHALTUNG VON FORTBILDUNGSKURSEN	---	---	A	---
531 71-0	185	FACHVERÖFFENTLICHUNGEN	---	---	A	---
547 71-2	185	SÄCHLICHE VERWALTUNGS-AUSGABEN	---	---	A	---

## Erläuterungen

	1987	1988	Zu 14 11/811 01	
	Tsd DM	Tsd DM	1988	Tsd DM
<b>Zu 14 11/525 02</b>				
Für die Durchführung von Fachkursen sind vorgesehen:			<b>1. Erstbeschaffung</b> .....	-
1. Vergütung der Gastdozenten .....	20,0	20,0	<b>2. Ersatzbeschaffung</b>	
2. Reisekosten der Gastdozenten .....	30,0	30,0	Zu ersetzen:	
3. Herstellung, Erwerb und Verbreitung von Lehrmaterial .....	40,0	40,0	1 Pkw-Kombi, 44 kW, 3türlich, Baujahr 1979, Fahrleistung am 1.1.1986 91 500 km.	
4. Unterkunft und Verpflegung der Kursteilnehmer .....	245,0	245,0	Als Ersatzbeschaffung vorgesehen:	
5. Kosten für Exkursionen und fremde Lehreinrichtungen .....	5,0	5,0	1 Pkw-Kombi Diesel, 40 kW, 3türlich .....	18,0
6. Herstellung und Versand von Programmen .....	30,0	30,0		
Zusammen	370,0	370,0		
Der Verstärkungsvermerk ist erforderlich, um im Auftrag des Staatsministeriums für Landesentwicklung und Umweltfragen Fortbildungsveranstaltungen durchführen zu können.			<b>Zu 14 11/812 01</b>	
			Die veranschlagten Mittel sind bestimmt für:	
<b>Zu 14 11/527 01</b>			1. Offsetdrucker mit Sorter und Zubehör zur Folienherstellung .....	120,0
Bestand an anerkannten Personenkraftwagen: 3 (3)			2. Ergänzung von Büromöbeln .....	- 7,0
			3. Diaschränke .....	- 5,0
<b>Zu 14 11/531 11</b>			4. Schriftsatzgerät .....	- 8,0
Der Verstärkungsvermerk ist erforderlich, um im Auftrag des Staatsministeriums für Landesentwicklung und Umweltfragen Fachveröffentlichungen aus verschiedenen ökologischen Fachbereichen erstellen zu können.			5. Monitore für den Lehrbetrieb .....	- 8,0
			6. Optische Ausstattung für Forschungszwecke	
<b>Zu 14 11/546 49</b>			- Forschungsmikroskop mit Videoanschluß .....	- 11,0
1. Unfallrenten und Entschädigungen usw. an Dritte .....	-	-	- Binokular .....	- 8,0
			- Videokamera .....	- 5,0
<b>Zu 14 11/547 01</b>			7. Ergänzung des Lehlabor für Forschungszwecke	
Der Ansatz dient zur Durchführung spezieller Fachaufgaben, insbesondere der anwendungsorientierten ökologischen Forschung.			- Schüttelmaschine .....	- 2,0
			- Pyknometer .....	- 2,0
1987 gegenüber 1986:			- Luxmeter .....	- 1,5
Mehr 35,0 Tsd DM für die Verstärkung der anwendungsorientierten ökologischen Forschung.			- Analysenwaage .....	- 7,5
			Zusammen	120,0 65,0
<b>Zu 14 11/547 02</b>			<b>Zu 14 11/813 01</b>	
Der Ansatz ist bestimmt für Saalmieten, Gerätemieten, zusätzlichen Geschäftsbedarf, Bewirtungskosten etc.			Der Ansatz dient zur Abwicklung eines evtl. Ausgaberesstes.	
			<b>Zu 14 11/71</b>	
			Ob und in welcher Höhe ein Zuschuß gewährt wird, steht nicht fest.	

## 14 11 AKADEMIE FÜR NATURSCHUTZ UND LANDSCHAFTSPFLEGE

TITEL	FKZ	ZWECKBESTIMMUNG	1987	1988	A Soll 1986	B Ist 1985	C Ist 1984
1	2	3	TSD. DM	TSD. DM	TSD. DM		
			4	5	6		
812 71-0	185	ERWERB VON GERÄTEN, AUSSTATTUNGS- UND AUSRÜSTUNGS- GEGENSTÄNDEN IM INLAND	---	---	A	---	---
817 71-5	185	ERWERB VON GERÄTEN, AUSSTATTUNGS- UND AUSRÜSTUNGS- GEGENSTÄNDEN IM AUSLAND	---	---	A	---	---
<b>SUMME DER TITELGRUPPE</b>			-	-	A		
72 AUSGABEN AUS ZUWEISUNGEN DES BUNDES <i>TITEL DER TG GEGENSEITIG DECKUNGSFÄHIG. DIE MITTEL SIND ÜBERTRAGBAR. DIE AUSGABEBEFUGNIS BEMISST SICH NACH DER ISTEINNAHME BEI 251 01.</i>							
428 72-5	185	VERGÜTUNGEN UND LÖHNE	---	---	A	---	---
459 72-7	185	SONSTIGE PERSONALAUSGABEN UND PERSONALBEZOGENE SACHAUSGABEN	---	---	A	---	---
525 72-7	185	ABHALTUNG VON FORTBILDUNGSKURSEN	---	---	A	---	5,2
531 72-9	185	FACHVERÖFFENTLICHUNGEN	---	---	A	---	6,5
547 72-1	185	SÄCHLICHE VERWALTUNGS-AUSGABEN	---	---	A	---	---
812 72-9	185	ERWERB VON GERÄTEN, AUSSTATTUNGS- UND AUSRÜSTUNGS- GEGENSTÄNDEN IM INLAND	---	---	A	---	---
817 72-4	185	ERWERB VON GERÄTEN, AUSSTATTUNGS- UND AUSRÜSTUNGS- GEGENSTÄNDEN IM AUSLAND	---	---	A	---	---
<b>SUMME DER TITELGRUPPE</b>			-	-	A C 11,7		
99 BETRIEB EINER DATENSTATION <i>TITEL DER TG GEGENSEITIG DECKUNGSFÄHIG.</i>							
513 99-0	185	POST- UND FERNMELDEGEBÜHREN, INSBESONDERE KOSTEN DER DATENFERNÜBERTRAGUNG	5,0	7,0	A		
515 99-8	185	GERÄTE, AUSSTATTUNGS- UND AUSRÜSTUNGS- GEGENSTÄNDE, WARTUNG	2,0	2,0	A		
518 99-5	185	MIETEN FÜR ELEKTRONISCHE DATENVERARBEITUNGSANLAGEN, GERÄTE UND MASCHINEN	---	---	A		
522 99-9	185	VERBRAUCHSMITTEL	4,0	4,0	A		
533 99-6	185	NEBENKOSTEN DER DATENVERARBEITUNG	6,0	9,0	A		
535 99-4	185	MIETEN FÜR SOFTWARE	6,0	9,0	A		
812 99-8	185	ERWERB VON ELEKTRONISCHEN DATENVERARBEITUNGSANLAGEN, GERÄTEN, AUSSTATTUNGS- UND AUSRÜSTUNGS- GEGENSTÄNDEN	50,0	30,0	A		

## Erläuterungen

**Zu 14 11/72**

Ob und in welcher Höhe eine Zuweisung gewährt wird, steht nicht fest.

**Vorbemerkung zu 14 11/99**

Die Mittel sind bestimmt für den Aufbau (Erstausstattung) und Betrieb eines mehrplatzfähigen Arbeitsplatzcomputers für Dokumentationsaufgaben im Rahmen des Lehr- und Forschungsbetriebes sowie zur Rationalisierung des Verwaltungsbetriebes (Adressenverwaltung und Fakturierung).

	1987	1988
	Tsd DM	Tsd DM
<b>Zu 14 11/513 99</b>		
1. Postgebühren .....	-	-
2. Laufende Gebühren und Kosten für Fernmeldeanlagen .....	4,5	6,5
3. Einmalige Gebühren und Kosten für Fernmeldeanlagen .....	0,5	0,5
4. EDV-Leitungsmieten .....	-	-
5. Sonstiges .....	-	-
Zusammen	5,0	7,0

	1987	1988
	Tsd DM	Tsd DM
<b>Zu 14 11/515 99</b>		
1. Beschaffung von Kleinrechnern .....	-	-
2. Beschaffung von Peripheriegeräten .....	-	-
3. Beschaffung von Magnetplattenstapeln, Magnetbändern, Disketten u.ä. ..	-	-
4. Beschaffung von Geräten und Einrichtungsgegenständen zum Zwecke des Datenschutzes und der Datensicherung .....	-	-
5. Wartungskosten für erworbene Hardware .....	1,0	1,0
6. Wartungskosten für "gekaufte" Softwareprodukte .....	1,0	1,0
Zusammen	2,0	2,0

	1987	1988
	Tsd DM	Tsd DM
<b>Zu 14 11/812 99</b>		
1. Beschaffung von Zentraleinheiten elektronischer Datenverarbeitungsanlagen .....	-	-
2. Beschaffung von Peripheriegeräten .....	50,0	30,0
3. Beschaffung von Magnetplattenstapeln u.ä. ....	-	-
4. Beschaffung von Geräten und Einrichtungsgegenständen zum Zwecke des Datenschutzes und der Datensicherung .....	-	-
Zusammen	50,0	30,0

## 14 11 AKADEMIE FÜR NATURSCHUTZ UND LANDSCHAFTSPFLEGE

TITEL	FKZ	ZWECKBESTIMMUNG	1987	1988	A Soll 1986	B Ist 1985	C Ist 1984
1	2	3	TSD. DM	TSD. DM	TSD. DM		
			4	5	6		
813 99-7	185	ERWERB VON SOFTWARE	10,0	10,0	A		
		<b>SUMME DER TITELGRUPPE</b>	83,0	71,0	A		
		<b>GESAMTAUSGABEN</b>	2.718,4	2.500,8	A	2.453,7	B 2.679,7 C 2.578,0
		<b>ABSCHLUSS</b>					
		VERWALTUNGSEINNAHMEN U. DGL.	60,0	60,0	A	49,0	B 197,6 C 113,9
		ZUWEISUNGEN UND ZUSCHÜSSE MIT AUSNAHME FÜR INVESTITIONEN	-	-	A		C 9,8-
		<b>GESAMTEINNAHMEN</b>	60,0	60,0	A	49,0	B 197,6 C 104,1
		PERSONAL AUSGABEN	1.278,4	1.320,8	A	1.201,2	B 1.212,5 C 1.048,2
		SÄCHLICHE VERWALTUNGS AUSGABEN	1.260,0	1.057,0	A	1.227,5	B 1.261,3 C 1.141,6
		SONSTIGE SACHINVESTITIONEN	180,0	123,0	A	25,0	B 205,9 C 388,2
		<b>GESAMTAUSGABEN</b>	2.718,4	2.500,8	A	2.453,7	B 2.679,7 C 2.578,0
		<b>ZUSCHUSS</b>	2.658,4	2.440,8	A	2.404,7	B 2.482,1 C 2.473,9

TITEL	FKZ	ZWECKBESTIMMUNG	1987	1988	A Soll 1986
			TSD. DM	TSD. DM	B Ist 1985
1	2	3	4	5	C Ist 1984
			TSD. DM		
<b>ABSCHLUSS EPL. 14</b>					
		VERWALTUNGSEINNAHMEN U. DGL.	11.879,7	16.079,7	A 7.642,8 B 15.977,2 C 11.551,4
		ZUWEISUNGEN UND ZUSCHÜSSE MIT AUSNAHME FÜR INVESTITIONEN	485,0	485,0	A 265,0 B 2.646,7 C 2.191,7
		ZUWEISUNGEN UND ZUSCHÜSSE FÜR INVESTITIONEN, BESONDERE FINANZIERUNGSEINNAHMEN	713,3	733,3	A 454,4 B 1.156,8 C 2.163,1
		<b>GESAMTEINNAHMEN</b>	13.078,0	17.298,0	A 8.362,2 B 19.780,7 C 15.906,2
		PERSONALAUSGABEN	77.730,2	80.473,5	A 77.287,8 B 73.750,0 C 70.611,1
		SÄCHLICHE VERWALTUNGS-AUSGABEN	55.003,0	57.121,5	A 33.455,8 B 27.827,9 C 20.678,0
		ZUWEISUNGEN UND ZUSCHÜSSE MIT AUSNAHME FÜR INVESTITIONEN	11.986,0	12.286,0	A 8.384,5 B 5.769,9 C 4.625,9
		BAUMASSNAHMEN	2.234,6	2.640,0	A 3.710,2 B 3.588,0 C 13.308,8
		VERPFLICHTUNGSERMÄCHT. 1987 TSD. DM	3.240,0		
		VERPFLICHTUNGSERMÄCHT. 1988 TSD. DM	1.850,0		
		SONSTIGE SACHINVESTITIONEN	12.589,4	13.629,2	A 10.630,7 B 7.883,4 C 6.811,8
		VERPFLICHTUNGSERMÄCHT. 1987 TSD. DM	7.321,0		
		VERPFLICHTUNGSERMÄCHT. 1988 TSD. DM	2.639,9		
		INVESTITIONSFÖRDERUNGSMASSNAHMEN	180.538,0	180.538,0	A 177.188,0 B 135.930,4 C 135.657,1
		VERPFLICHTUNGSERMÄCHT. 1987 TSD. DM	101.950,0		
		VERPFLICHTUNGSERMÄCHT. 1988 TSD. DM	101.950,0		
		BESONDERE FINANZIERUNGS-AUSGABEN	5.177,6	5.177,6	A 5.177,6 B 5.113,1 C 28,8
		<b>GESAMTAUSGABEN</b>	345.258,8	351.865,8	A 315.834,6 B 259.862,7 C 251.721,5
		VERPFLICHTUNGSERMÄCHT. 1987 TSD. DM	112.511,0		
		VERPFLICHTUNGSERMÄCHT. 1988 TSD. DM	106.439,9		
		<b>ZUSCHUSS</b>	332.180,8	334.567,8	A 307.472,4 B 240.082,0 C 235.815,3

## ÜBERSICHT ÜBER DIE VERPFLICHTUNGSERMÄCHTIGUNGEN IM EINZELPLAN 14

KAPITEL	ZWECKBESTIMMUNG	1987		1988	
		HAUSHALTS-ANSATZ	VERPFLICHT.-ERMÄCHTIG.	HAUSHALTS-ANSATZ	VERPFLICHT.-ERMÄCHTIG.
TITEL					
1	2	3	4	5	6
<b>14 01</b>					
812 19	ERWERB VON VERWALTUNGSEIGENEN TELEFONANLAGEN			930,0	1.000,0
<b>14 03</b>					
	TG 72 NATURSCHUTZ UND LANDSCHAFTSPFLEGE				
893 72	ZUSCHÜSSE FÜR INVESTITIONEN AN SONSTIGE	3.538,0	11.000,0	3.538,0	11.000,0
	TG 73 FREIZEIT UND ERHOLUNG				
883 73	ZUWEISUNGEN FÜR INVESTITIONEN AN GEMEINDEN UND GEMEINDEVERBÄNDE	23.400,0	18.000,0	23.400,0	18.000,0
	TG 75 LUFTREINHALTUNG				
893 75	ZUSCHÜSSE FÜR INVESTITIONEN AN SONSTIGE	19.500,0	28.000,0	19.500,0	28.000,0
	TG 76 SCHUTZ VOR LÄRM, ERSCHÜTTERUNG UND NUCHTIONISIERENDER STRAHLUNG				
893 76	ZUSCHÜSSE FÜR INVESTITIONEN AN SONSTIGE	300,0	2.800,0	300,0	2.800,0
	TG 79 ABFALLWIRTSCHAFT				
883 79	ZUWEISUNGEN FÜR INVESTITIONEN AN GEMEINDEN UND GEMEINDEVERBÄNDE	40.000,0	42.000,0	40.000,0	42.000,0
	TG 82 UMWELTECHNOLOGIE				
893 82	ZUSCHÜSSE FÜR INVESTITIONEN AN SONSTIGE		150,0		150,0
	TG 83 NATIONALPARK BERCHTESGADEN - FACHAUFGABEN-				
790 83	BAUMASSNAHMEN		650,0		350,0
<b>14 06</b>					
811 01	ERWERB VON DIENSTFAHRZEUGEN	110,4		87,6	64,9
812 01	ERWERB VON GERÄTEN, AUSSTATTUNGS- UND AUSRÜSTUNGS- GEGENSTÄNDEN	400,0	700,0	700,0	
<b>14 07</b>					
701 01	KLEINE NEU-, UM- UND ERWEITERUNGSBAUTEN	65,0	290,0	290,0	
812 01	ERWERB VON GERÄTEN, AUSSTATTUNGS- UND AUSRÜSTUNGS- GEGENSTÄNDEN	750,0	250,0	750,0	
	TG 74 AUSSENSTELLE WIELENBACH				
812 74	ERWERB VON GERÄTEN, AUSSTATTUNGS- UND AUSRÜSTUNGS- GEGENSTÄNDEN	210,0	100,0	150,0	40,0
<b>14 09</b>					
811 01	ERWERB VON DIENSTFAHRZEUGEN	421,0	471,0	471,0	
812 02	ERWERB VON GERÄTEN, AUSSTATTUNGS- UND AUSRÜSTUNGS- GEGENSTÄNDEN	200,0	150,0	150,0	
812 03	AUSSTATTUNG DER CHEMISCHEN UND PHYSIKALISCHEN LABO- RATORIEN MIT GERÄTEN, AUSSTATTUNGS- UND AUSRÜSTUNGS- GEGENSTÄNDEN SOWIE BESCHAFFUNG VON MESSEINRICHTUNGEN	800,0	850,0	850,0	300,0

## ÜBERSICHT ÜBER DIE VERPFLICHTUNGSERMÄCHTIGUNGEN IM EINZELPLAN 14

KAPITEL	ZWECKBESTIMMUNG	1987		1988	
		HAUSHALTS-ANSATZ	VERPFLICHT.-ERMÄCHTIG.	HAUSHALTS-ANSATZ	VERPFLICHT.-ERMÄCHTIG.
1	2	3	4	5	6
812 04	AUSSTATTUNG DER STATIONÄREN LUFTHYGIENISCHEN LANDES- ÜBERWACHUNG MIT GERÄTEN, AUSSTATTUNGS- UND AUS- RÜSTUNGSGEGENSTÄNDEN	4.000,0	4.200,0	4.200,0	
813 01	ERWERB VON SOFTWARE  TG 71 KERNENERGIE UND STRAHLENSCHUTZ	500,0	250,0	500,0	
812 71	AUSSTATTUNG DES KERNREAKTOR-FERNÜBERWACHUNGSSYSTEMS UND DER STRAHLENMESSLABORATORIEN MIT GERÄTEN, AUSSTATTUNGS- UND AUSRÜSTUNGSGEGENSTÄNDEN SOWIE BESCHAFFUNG VON MESSEINRICHTUNGEN UND AUSRÜSTUNGS- GEGENSTÄNDEN FÜR FACHAUFGABEN	1.183,0		1.408,0	535,0
813 71	ERWERB VON SOFTWARE  TG 99 KOSTEN DES BETRIEBS EINES ELEKTRONENRECHNERS (EDV-ANLAGE)	250,0	150,0	250,0	
812 99	ERWERB VON ELEKTRONISCHEN DATENVERARBEITUNGSANLAGEN, GERÄTEN, AUSSTATTUNGS- UND AUSRÜSTUNGSGEGENSTÄNDEN	2.400,0		1.400,0	500,0
813 99	ERWERB VON SOFTWARE	350,0	200,0	350,0	200,0
<b>EPL. 14</b>					
710 00	STAATLICHER HOCHBAU MIT GESAMTKOSTEN VON MEHR ALS 750,0 TSD.DM JE MASSNAHME (ANLAGE S)	2.169,6	2.300,0	2.350,0	1.500,0
	<b>SUMME DER VERPFLICHTUNGSERMÄCHTIGUNGEN:</b>		112.511,0		106.439,9

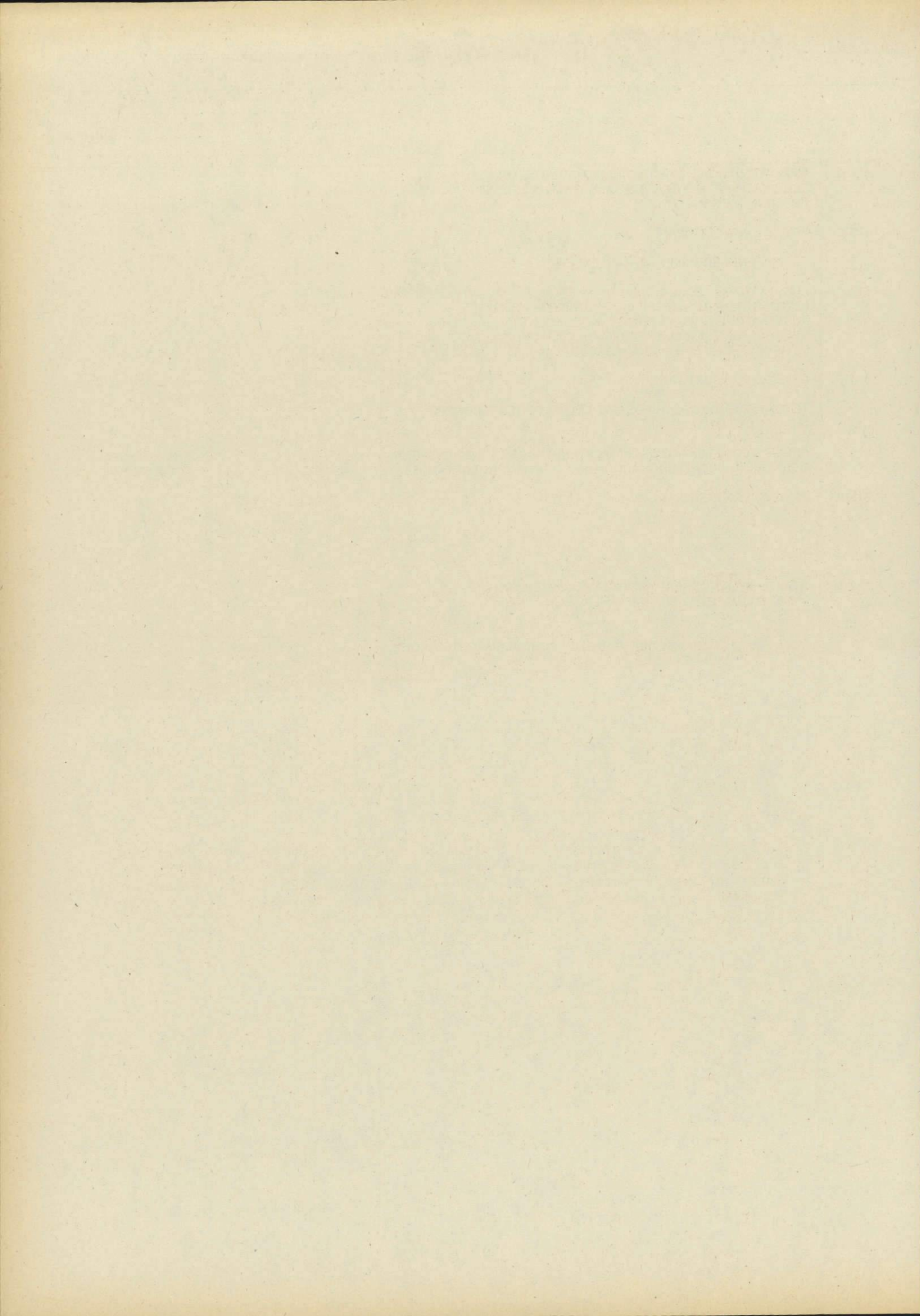

# Sonderausweis

## der staatlichen Hochbaumaßnahmen

mit mehr als 750 000 DM Gesamtkosten im Einzelfall  
für den Bereich des

# Epl. 14

1. Die Anlage S enthält 3 Baumaßnahmen mit voraussichtlichen Gesamtkosten von 20,5 Mio DM und 1 Planungstitel. Bis einschl. 1985 wurden 15,7 Mio DM bewilligt. 1986 stehen 3,2 Mio DM zur Verfügung. Ab 1989 werden noch – Mio DM benötigt.

Neu in den Haushalt wurde 1 Planungstitel eingestellt.

2. Die Baumaßnahmen sind kreditfinanziert. Gemäß Nr. 1. (2) DBestHG sind die in der Anlage S veranschlagten Ausgaben und Verpflichtungsermächtigungen innerhalb des Einzelplans gegenseitig deckungsfähig. Die danach zulässige gegenseitige Deckung darf nicht zu einer Abweichung von den den einzelnen Bauvorhaben zugrunde liegenden Unterlagen gemäß Art. 24 bzw. 54 BayHO oder zu einer Überschreitung der festgesetzten Gesamtkosten der einzelnen Maßnahmen führen. Sie ist nur im Rahmen gemäß Art. 39 Abs. 4 BayHO freigegebener Haushaltsmittel möglich.
3. Bei Baumaßnahmen mit geschätzten Gesamtkosten über 2 Mio DM werden die Höhe der künftigen jährlichen Haushaltsmehrbelastungen und – soweit nicht bereits in den Erläuterungen angegeben – die Höhe der Kosten der Ersteinrichtung gemäß Abschnitt F Nr. 2.1.3.5.5 und 5.6 RLBau bei der Aufstellung der Haushaltsunterlage–Bau – ermittelt und mit dieser dem Ausschuß für den Staatshaushalt und Finanzfragen des Bayerischen Landtags anlässlich des Antrages auf Aufhebung des Sperrvermerks zur Kenntnis gebracht.

**EPL.14 – STAATSMINISTERIUM FÜR LANDESENTWICKLUNG UND UMWELTFRAGEN  
ANLAGE S**

TITEL	FKZ	ZWECKBESTIMMUNG	1987	1988	A Soll 1986 B Ist 1985 C Ist 1984
1	2	3	TSD. DM 4	TSD. DM 5	TSD. DM 6
<b>14 01</b>		<b>MINISTERIUM</b>			
710 02-8	011	UMBAUARBEITEN IM DIENSTGEBÄUDE ROSENKAVALIERPLATZ 2 UND 3 UND ARABELLASTRASSE 1	169,6	---	A 857,0 B 1.186,7 C 1.198,0
710 03-7	011	NEUBAU EINER TIEFGARAGE AM DIENSTGEBÄUDE ROSENKAVALIERPLATZ 2, 3 UND ARABELLASTRASSE 1 <i>DIE AUSGABEBEFUGNIS ERHÖHT SICH UM DIE ISTEINNAHME BEI 331 01.</i>	---	***	A --- B 747,0 C 3.693,7
710 04-6	011	UMBAUARBEITEN IM DIENSTGEBÄUDE ROSENKAVALIERPLATZ 2 UND 3 UND ARABELLASTRASSE 1 (4. BAUABSCHNITT) – PLANUNG – VERPFLICHTUNGSERMÄCHT. 1987 TSD. DM 1.500,0 VERPFLICHTUNGSERMÄCHT. 1988 TSD. DM 1.500,0 <i>FÄLLIG FRÜHESTENS IM NÄCHSTEN HAUSHALTSJAHR.</i>	500,0	1.500,0	A
		<b>SUMME KAPITEL 14 01</b>	669,6	1.500,0	A 857,0 B 1.933,7 C 4.891,7
		VERPFLICHTUNGSERMÄCHT. 1987 TSD. DM 1.500,0 VERPFLICHTUNGSERMÄCHT. 1988 TSD. DM 1.500,0			
<b>14 03</b>		<b>LANDESENTWICKLUNG, NATURSCHUTZ UND ERHOLUNG, UMWELTSCHUTZ – BESONDERE FACHAUFGABEN</b>			
710 01-5	185	ERRICHTUNG EINES INFORMATIONSGEBÄUDES FÜR DEN NATIONALPARK BERCHTESGADEN VERPFLICHTUNGSERMÄCHT. 1987 TSD. DM 800,0 <i>FÄLLIG FRÜHESTENS IM NÄCHSTEN HAUSHALTSJAHR.</i>	1.500,0	850,0	A 1.000,0 B 50,0
		<b>ZUGLEICH SUMME KAPITEL 14 03</b>			
<b>14 06</b>		<b>GEOLOGISCHES LANDESAMT</b>			
710 01-8	179	NEUBAU EINES DIENSTGEBÄUDES	***	***	A --- B 762,4 C 6.686,5
		<b>ZUGLEICH SUMME KAPITEL 14 06</b>			

## Erläuterungen

**Zu 14 01/710 02**

Gesamtkosten	7 332,6 Tsd DM	
laut baufachlicher Festsetzung vom 17.10.1985.		
Bis einschl. 1985 bewilligt:	6 306,0 Tsd DM verausgabt:	4 263,0 Tsd DM
Ab 1989 noch benötigt:	- Tsd DM	
Mit den veranschlagten Mitteln wird die Maßnahme fertiggestellt.		

**Zu 14 01/710 03**

Gesamtkosten	9 732,0 Tsd DM	
laut baufachlicher Festsetzung vom 9.10.1986.		
Bis einschl. 1985 bewilligt:	9 321,5 Tsd DM verausgabt:	9 501,9 Tsd DM
Ab 1989 noch benötigt:	- Tsd DM	
Die Baumaßnahme wird abgerechnet. Die Tiefgarage ist gleichzeitig als Schutzraum ausgestattet worden. Hierfür sind in den o.g. Gesamtkosten 2 535,0 Tsd DM enthalten, davon Bundesanteil voraussichtlich 1 870,0 Tsd DM.		

**Zu 14 01/710 04**

Die Fortsetzung der Umbauarbeiten im Dienstgebäude im Rahmen eines 4. Bauabschnittes ist dringend notwendig. Vorgesehen sind:

- Sanierung der Abluftanlage des Landesamtes für Umweltschutz,
- Brandschutzmaßnahmen,
- Sanierung der Wasserrohrleitungen,
- Dachsanierung,
- Durchführung von Renovierungsarbeiten,
- Küchensanierung,
- Sanierung der Druckerei und Astralonkopie,
- Energiesparende Sanierung der Heizungshauptsteigleitung an der West-, Nord- und Ostseite,
- Sanierung der Klimazentrale für das Rechenzentrum,
- Abdichtung gegen nichtdrückendes Wasser.

Die Gesamtkosten werden mit der Erstellung der Haushaltsunterlage-Bau ermittelt.

**Zu 14 03/710 01**

Gesamtkosten	3 400,0 Tsd DM	
laut baufachlicher Festsetzung vom 18.7.1985.		
Bis einschl. 1985 bewilligt:	50,0 Tsd DM verausgabt:	50,0 Tsd DM
Ab 1989 noch benötigt:	- Tsd DM	
Mit den veranschlagten Mitteln wird die Baumaßnahme fertiggestellt.		

**EPL.14 – STAATSMINISTERIUM FÜR LANDESENTWICKLUNG UND UMWELTFRAGEN  
ANLAGE S**

TITEL	FKZ	ZWECKBESTIMMUNG	1987 TSD. DM	1988 TSD. DM	A Soll 1986 B Ist 1985 C Ist 1984 TSD. DM
1	2	3	4	5	6
14 07		<b>LANDESANSTALT FÜR WASSERFORSCHUNG</b>			
710 01-6	173	UM- UND AUSBAU DER ABTEILUNG WIELENBACH	---	***	A 1.343,2 B 810,0 C 1.700,0
		<b>ZUGLEICH SUMME KAPITEL 14 07</b>			
		<b>SUMME ANLAGE S EPL. 14</b>	2.169,6	2.350,0	A 3.200,2 B 3.556,1 C 13.278,2
		VERPFLICHTUNGSERMÄCHT. 1987 TSD.DM			2.300,0
		VERPFLICHTUNGSERMÄCHT. 1988 TSD.DM			1.500,0

Erläuterungen

---

**Zu 14 07/710 01**

Der Vortrag dient zur Abrechnung des Bauvorhabens.

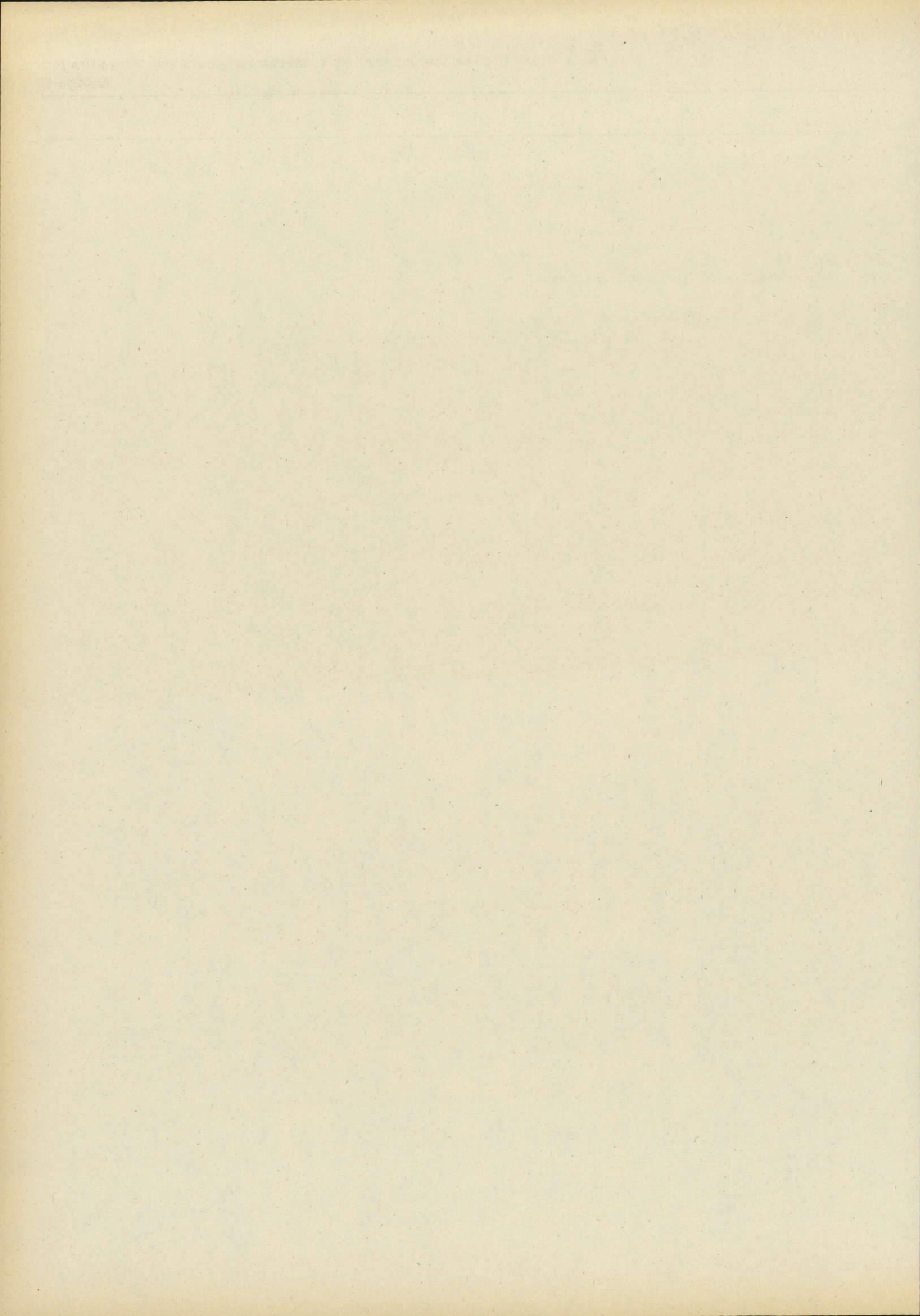

# Stellenplan

für den Geschäftsbereich des

**Bayerischen Staatsministeriums**

**für Landesentwicklung und Umweltfragen**

**– Einzelplan 14 –**

14 01

Ministerium

## Stellenplan

Titel	Bezeichnung	BesGr	Stellenzahl			Vermerke	
		VergGr	1987	1988	1986		
		LohnGr					
1	2	3	4	5	6	7	
422 01	<b>Planmäßige Beamte</b>					<b>1. Zu BesGr B 3 (Ltd. Ministerialräte):</b> davon: 3 Abteilungsleiter 9 ständige Vertreter eines Abteilungsleiters  <b>2. 2 Stellen der BesGr B 3 und 1 Stelle der BesGr A 16 dürfen mit Zeitangestellten, die mit Zustimmung des Staatsministeriums der Finanzen auch außer- oder übertariflich beschäftigt werden können, besetzt werden. Ferner können zu Lasten des Stellegehalts dieser Stellen Erstattungen von Personalausgaben (einschl. Personalnebenkosten) an Arbeitgeber geleistet werden.</b>  <b>3. Die ausgewiesenen Stellen dürfen auch mit Beamten anderer Fachrichtungen derselben Laufbahngruppe besetzt werden.</b>	
	<b>Feste Gehälter</b>						
	Ministerialdirektor	B 9	1	1	1		
	Ministerialdirigenten	B 6	6	6	6		
	Leitende Ministerialräte	B 3	12	12	8		
	Ministerialräte		26	26	23		
	<b>Aufsteigende Gehälter</b>						
	Ministerialräte	A 16	25	25	23		
	Regierungsdirektoren	A 15	40	40	37		
	Baudirektoren		4	4	4		
	Oberregierungsräte	A 14	53	53	52		
	Bauberräte		4	4	4		
	Regierungsräte	A 13	15	15	13		
	Oberamtsräte	A 13	45	45	35		
	Amtsräte	A 12	25	25	25		
	Regierungsamtmänner	A 11	5	5	5		
	Technische Amtmänner		3	3	3		
	Gartenamtmann		1	1	1		
	Regierungsoberinspektoren	A 10	3	3	6		
	Regierungsinspektor	A 9	1	1	1		
	Amtsinspektoren	A 9+AZ	5	5	4		
	Amtsinspektoren	A 9	13	13	10		
	Regierungshauptsekretäre	A 8	10	10	13		
	Regierungsobersekretäre	A 7	3	3	3		
	Verwaltungsbetriebssekretäre	A 6	2	2	2		
	Oberamtsmeister	A 5	7	7	5		
	Amtsmeister	A 4	5	5	3		
	<b>Zusammen</b>			<b>314</b>	<b>314</b>		<b>287</b>
	Zugang/Abgang			+27			
	<b>Leerstellen</b>						
	Regierungsdirektoren	A 15	2	2	2		
	Oberregierungsräte	A 14	5	5	4		
Regierungsrat	A 13	1	1	1			
Regierungsoberinspektor	A 10	1	1	-			
Regierungshauptsekretär	A 8	-	-	1			
Regierungsobersekretär	A 7	1	1	1			
<b>Zusammen</b>			<b>10</b>	<b>10</b>	<b>9</b>		
Zugang/Abgang			+1				
					<b>Zweckbestimmung der Leerstellen:</b> Beurlaubungen nach § 16 UrIV 5 Stellen Beurlaubungen nach Art. 86 a BayBG 3 Stellen Mitgliedschaft im Bayerischen Landtag <u>2 Stellen</u> Zusammen 10 Stellen alle Stellen kw		
422 31	<b>Abgeordnete Beamte</b>	A 15	3	3	3		
		A 14	4	4	4		
		A 13	1	1	1		
	<b>Zusammen</b>		<b>8</b>	<b>8</b>	<b>8</b>		
425 01	<b>Angestellte</b>						
	Tarifliche Angestellte	III	5	5	5		
		IVa	2	2	2		
		IVb	6	6	5		
		Va	2	2	2		
		Vb	2	2	1		
		Vc	17	17	17		
		Vlb	25	25	27		
		VII	64	64	58		
	(darunter Schreibkräfte)		(42)	(42)	(38)		
		VIII	5	5	6		
	(darunter Schreibkräfte)		(3)	(3)	(3)		
		IXb	1	1	1		
(darunter Schreibkräfte)		(1)	(1)	(1)			
<b>Zusammen</b>			<b>129</b>	<b>129</b>	<b>124</b>		
Zugang/Abgang			+5				

## Erläuterungen

Zu- oder Abgang in BesGr, VergGr, LohnGr	1987	1988	Begründung
1	2	3	4

## Zu 14 01/422 01

## Neue Stellen

B 3	Ministerialräte	+ 2	-	für Genehmigungsverfahren WAA
	Ministerialrat	+ 1	-	für den technischen Umweltschutz
	Leitende Ministerialräte	+ 4	-	für den technischen Umweltschutz
A 16	Ministerialrat	+ 1	-	für Genehmigungsverfahren WAA
A 13	Oberamtsräte	+ 5	-	für den technischen Umweltschutz sowie für EDV
A 9	Amtsinspektor	+ 1	-	für den technischen Umweltschutz
Summe der neuen Stellen		+ 14	-	

## Stelleneinsparungen

A 10	Regierungsoberinspektor	- 1	-	Einsparung im Vollzug des Art. 6a HG 1983/1984
Zugleich Summe der Stelleneinsparungen				

## Stellenumsetzungen

A 16	Ministerialrat	+ 1	-	Umsetzung und Umwandlung von Kap. 10 21 gemäß Art.6 Abs.6 HG 1985/1986
A 15	Regierungsdirektoren	+ 3	-	Umsetzung und Umwandlung von Kap. 10 21 gemäß Art.6 Abs.6 HG 1985/1986
A 14	Oberregierungsrat	+ 1	-	Umsetzung und Umwandlung von Kap. 03 09 gemäß Art.6 Abs.6 HG 1985/1986
A 13	Regierungsräte	+ 2	-	Umsetzung und Umwandlung von Kap. 10 21 gemäß Art.6 Abs.6 HG 1985/1986
A 13	Oberamtsräte	+ 2	-	Umsetzung und Umwandlung von Kap. 03 09 gemäß Art.6 Abs.6 HG 1985/1986
A 12	Amtsrat	+ 1	-	Umsetzung und Umwandlung von Kap. 03 09 gemäß Art.6 Abs.6 HG 1985/1986
Summe der Stellenumsetzungen		+ 10	-	

## Stellenumwandlungen

A 5	Oberamtsmeister	+ 2	-	Umwandlung von 426 01
A 4	Amtsmeister	+ 2	-	Umwandlung von 426 01
Summe der Stellenumwandlungen		+ 4	-	

## Stellenhebungen

A 13	Oberamtsräte	+ 3	-	Hebung von BesGr A 12
A 12	Amtsrate	- 3	-	Hebung nach A 13 (Oberamtsrat)
	Amtsrate	+ 2	-	Hebung von BesGr A 10
A 10	Regierungsoberinspektoren	- 2	-	Hebung nach BesGr A 12
A 9+AZ	Amtsinspektor	+ 1	-	Hebung von BesGr A 8
A 9	Amtsinspektoren	+ 2	-	Hebung von BesGr A 8
A 8	Regierungshauptsekretäre	- 3	-	Hebung nach BesGr A 9 (AI-2 Stellen) bzw nach BesGr A 9+AZ (AI-1 Stelle)
Summe der Stellenhebungen		-	-	

Insgesamt Zugang/Abgang	+ 27	-	
-------------------------	------	---	--

## Zu 14 01/422 01 (Leerstellen)

## Neue Leerstellen

A 14	Oberregierungsrat	+ 1	-	wegen Beurlaubung nach § 16 UrIV
	Oberregierungsrat	+ 1	-	wegen Beurlaubung nach § 16 UrIV
A 10	Regierungsoberinspektor	+ 1	-	wegen Beurlaubung nach Art. 86a BayBG
Summe der neuen Leerstellen		+ 3	-	

14 01

Ministerium

## Stellenplan

Titel	Bezeichnung	BesGr	Stellenzahl			Vermerke
		VergGr	1987	1988	1986	
		LohnGr	4	5	6	
1	2	3	4	5	6	7
noch 425 01	<b>Leerstellen</b> Zugang/Abgang	VII	- -1	-	1	
426 01	<b>Arbeiter</b> Arbeiter Zugang/Abgang		13 -6	13	19	
	<b>Gesamtübersicht</b>					
422 01	Planmäßige Beamte		314	314	287	
425 01	Angestellte (darunter Schreibkräfte)		129 (46)	129 (46)	124 (42)	
	<b>Personalsoll A</b> (ohne Stellen für abgeordnete Beamte Titel 422 31 und ohne Leerstellen)		<b>443</b>	<b>443</b>	<b>411</b>	
	Ferner:					
426 01	Arbeiter		13	13	19	
	Personalsoll B		13	13	19	

Erläuterungen			
Zu- oder Abgang in BesGr, VergGr, LohnGr	1987	1988	Begründung
1	2	3	4
<b>Stelleneinsparungen</b>			
A 14    Oberregierungsrat	- 1	-	Einsparung wegen Beendigung der Beurlaubung nach § 16 UrlV
A 8    Regierungshauptsekretär	- 1	-	Einsparung wegen Beendigung der Beurlaubung nach Art. 86a BayBG
Summe der Stelleneinsparungen	- 2	-	
Insgesamt Zugang/Abgang	+ 1	-	
<b>Zu 14 01/425 01</b>			
<b>Neue Stellen</b>			
VII Zugleich Summe der neuen Stellen	+ 2	-	für den Schreibdienst
<b>Stelleneinsparungen</b>			
VIII Zugleich Summe der Stelleneinsparungen	- 1	-	Einsparung im Vollzug des Art. 6a HG 1983/1984
<b>Stellenumsetzungen</b>			
VII Zugleich Summe der Stellenumsetzungen	+ 2	-	Umsetzung und Umwandlung von Kap. 03 09 gemäß Art.6 Abs.6 HG 1985/1986
<b>Stellenumwandlungen</b>			
VII Zugleich Summe der Stellenumwandlungen	+ 2	-	Umwandlung von 426 01
<b>Stellenhebungen</b>			
IVb	+ 1	-	Hebung von VergGr Vc
Vb	+ 1	-	Hebung von VergGr VIb
Vc	+ 1	-	Hebung von VergGr VIb
	- 1	-	Hebung nach VergGr IVb
VIb	- 1	-	Hebung nach VergGr Vc (EDV-Tarifvertrag)
	- 1	-	Hebung nach VergGr Vb (EDV-Tarifvertrag)
Summe der Stellenhebungen	-	-	
Insgesamt Zugang/Abgang	+ 5	-	
<b>Zu 14 01/425 01 (Leerstellen)</b>			
<b>Stelleneinsparungen</b>			
VII Zugleich Summe der Stelleneinsparungen	- 1	-	Einsparung wegen Beendigung der Beurlaubung nach § 50 Abs.2 BAT
Insgesamt Zugang/Abgang	- 1	-	
<b>Zu 14 01/426 01</b>			
<b>Stellenumwandlungen</b>			
Arbeiter	- 2	-	Umwandlung nach 425 01 VergGr VII
	- 4	-	Umwandlung nach 422 01 BesGr A 5 Oberamtsmeister (2) und nach BesGr A 4 (2)
Summe der Stellenumwandlungen	- 6	-	
Insgesamt Zugang/Abgang	- 6	-	

14 05

## Abteilungen für Landesentwicklung und Umweltfragen bei den Regierungen

## Stellenplan

Titel	Bezeichnung	BesGr	Stellenzahl			Vermerke		
		VergGr	1987	1988	1986			
1	2	LohnGr	3	4	5	6	7	
422 01	<b>Planmäßige Beamte</b>							
	<b>Feste Gehälter</b>							
	Abteilungsdirektoren	B 2		1	1	2		
	<b>Aufsteigende Gehälter</b>							
	Leitende Regierungsdirektoren	A 16		14	14	14		
	Regierungsdirektoren	A 15		45	45	45		
	Oberregierungsräte	A 14		69	69	62		
	Regierungsräte	A 13		34	36	33		
	Oberamtsräte gemäß § 2 Nr. 3 Buchst. c der V zu § 26 Abs. 4 Nr. 2 BBesG	A 13		2	2	2		
	Technische Oberamtsräte gemäß § 2 Nr. 4 Buchst. a der V zu § 26 Abs. 4 Nr. 2 BBesG			4	4	4		
	Technische Amtsräte gemäß § 2 Nr. 4 Buchst. a der V zu § 26 Abs. 4 Nr. 2 BBesG	A 12		8	8	7		
	Gartenamtsräte gemäß § 2 Nr. 3 Buchst. c der V zu § 26 Abs. 4 Nr. 2 BBesG			6	6	6		
	Technische Amtsmänner gemäß § 2 Nr. 4 Buchst. a der V zu § 26 Abs. 4 Nr. 2 BBesG	A 11		30	30	22		
	Gartenamtsmänner gemäß § 2 Nr. 3 Buchst. c der V zu § 26 Abs. 4 Nr. 2 BBesG			13	13	13		
	Technische Oberinspektoren gemäß § 2 Nr. 4 Buchst. a der V zu § 26 Abs. 4 Nr. 2 BBesG	A 10		16	16	13		
	<b>Zusammen</b>			<b>242</b>	<b>244</b>	<b>223</b>		
	Zugang/Abgang			+19	+2			
	<b>Leerstellen</b>						<b>Zweckbestimmung der Leerstellen:</b>	
	Oberregierungsräte	A 14		4	4	3	Beurlaubung nach § 16 UrlV	
	Regierungsrat	A 13		1	1	1	4 Stellen	
Technische Oberinspektoren	A 10		3	2	1	Beurlaubungen nach Art. 86 a BayBG		
<b>Zusammen</b>			<b>8</b>	<b>7</b>	<b>5</b>	3 Stellen		
Zugang/Abgang			+3	-1		Beurlaubung nach § 9 Abs. 1 ArbPISchG		
						1 Stelle		
						Zusammen		
						8 Stellen		
						alle Stellen kw		
422 21	<b>Beamte auf Widerruf im Vorbereitungsdienst</b>							
	Anwärter für den höheren technischen Dienst (Fachrichtung Maschinenwesen und Elektrotechnik)	A 13		-	-	4		
	Zugang/Abgang			-4				
	422 31	<b>Abgeordnete Beamte</b>						
			A 15		2	2	2	
			A 14		1	1	1	
			A 13		1	1	1	
		A 13		1	1	1		
		A 12		1	1	1		
	A 11		1	1	1			
<b>Zusammen</b>			<b>7</b>	<b>7</b>	<b>7</b>			

## Abteilungen für Landesentwicklung und Umweltfragen bei den Regierungen

Erläuterungen				
Zu- oder Abgang in BesGr, VergGr, LohnGr	1987	1988	Begründung	
1	2	3	4	
<b>Zu 14 05/422 01</b>				
<b>Neue Stellen</b>				
A 14	Oberregierungsräte	+ 4	-	für den technischen Umweltschutz
A 13	Regierungsräte	+ 1	+ 2	für den technischen Umweltschutz
A 11	Technische Amtmänner gemäß §2 Nr.4 Buchst.a der V zu §26 Abs.4 Nr.2 BBesG	+ 3	-	für den technischen Umweltschutz
A 10	Technische Oberinspektoren gemäß §2 Nr.4 Buchst.a der V zu §26 Abs.4 Nr.2 BBesG	+ 2	-	für den technischen Umweltschutz
Summe der neuen Stellen		+ 10	+ 2	
<b>Stelleneinsparungen</b>				
A 16	Leitender Regierungsdirektor	- 1	-	Einsparung im Vollzug des Art. 6a HG 1983/1984
A 15	Regierungsdirektor	- 1	-	Einsparung im Vollzug des Art. 6a HG 1983/1984
Summe der Stelleneinsparungen		- 2	-	
<b>Stellenumsetzungen</b>				
B 2	Abteilungsdirektor	- 1	-	Umsetzung nach 03 08/422 01
A 16	Leitender Regierungsdirektor	+ 1	-	Umsetzung von 03 08/422 01
A 15	Regierungsdirektor	+ 1	-	Umsetzung von 10 30
A 14	Oberregierungsräte	+ 3	-	Umsetzung von 10 30
A 13	Regierungsrat	- 1	-	Umsetzung nach 14 06
A 12	Regierungsrat	+ 1	-	Umsetzung von 10 30
A 12	Technischer Amtsrat gemäß §2 Nr.4 Buchst.a der V zu §26 Abs.4 Nr.2 BBesG	+ 1	-	Umsetzung von 10 30
A 11	Technische Amtmänner gemäß §2 Nr.4 Buchst.a der V zu §26 Abs.4 Nr.2 BBesG	+ 5	-	Umsetzung von 10 30
A 10	Technischer Oberinspektor gemäß §2 Nr.4 Buchst.a der V zu §26 Abs.4 Nr.2 BBesG	+ 1	-	Umsetzung von 10 30
Summe der Stellenumsetzungen		+ 11	-	
Insgesamt Zugang/Abgang		+ 19	+ 2	

14 05

## Abteilungen für Landesentwicklung und Umweltfragen bei den Regierungen

## Stellenplan

Titel	Bezeichnung	BesGr	Stellenzahl			Vermerke
		VergGr	1987	1988	1986	
		LohnGr				
1	2	3	4	5	6	7
<b>425 01</b>	<b>Angestellte</b>					
	Tarifliche Angestellte	I	1	1	1	<b>Zu VergGr I:</b> ku in VergGr IIa
		III	2	2	2	
		IVa	3	3	3	
		IVb	3	3	3	
		Va	10	10	10	
		Vc	6	6	6	
		Vlb	13	13	13	
	<b>Zusammen</b>		<b>38</b>	<b>38</b>	<b>38</b>	
	<b>Leerstellen</b>	Vlb	<b>1</b>	<b>1</b>	<b>1</b>	<b>Zweckbestimmung der Leerstelle:</b> Beurlaubung nach § 50 Abs. 2 BAT Stelle kw
	<b>Gesamtübersicht</b>					
422 01	Planmäßige Beamte		242	244	223	
422 21	Beamte auf Widerruf im Vorbereitungsdienst		—	—	4	
425 01	Angestellte		38	38	38	
	<b>Personalsoll A</b> (ohne Stellen für abgeordnete Beamte Titel 422 31 und ohne Leerstellen)		<b>280</b>	<b>282</b>	<b>265</b>	

## Abteilungen für Landesentwicklung und Umweltfragen bei den Regierungen

## Erläuterungen

Zu- oder Abgang in BesGr, VergGr, LohnGr	1987	1988	Begründung
1	2	3	4

## Zu 14 05/422 01 (Leerstellen)

## Neue Leerstellen

A 14	Oberregierungsrat	+ 1	-	wegen Beurlaubung nach § 16 UrIV
A 10	Technischer Oberinspektor	+ 1	-	wegen Urlaub gem. § 9 Abs.1 ArbPISchG
	Technischer Oberinspektor	+ 1	-	wegen Beurlaubung nach Art. 86a BayBG
Summe der neuen Leerstellen		+ 3	-	

## Stelleneinsparungen

A 10	Technischer Oberinspektor	-	- 1	Einsparung wegen Beendigung des Urlaubs gem. § 9 Abs.1 ArbPISchG
Zugleich Summe der Stelleneinsparungen				

Insgesamt Zugang/Abgang	+ 3	- 1
-------------------------	-----	-----

## Zu 14 05/422 21

## Stellenumsetzungen

A 13	Anwärter für den höheren technischen Dienst (Fachrichtung Maschinenwesen und Elektrotechnik)	- 4	-	Umsetzung nach 14 09
Zugleich Summe der Stellenumsetzungen				

Insgesamt Zugang/Abgang	- 4	-
-------------------------	-----	---

14 06

Geologisches Landesamt

## Stellenplan

Titel	Bezeichnung	BesGr	Stellenzahl			Vermerke
		VergGr	1987	1988	1986	
		LohnGr				
1	2	3	4	5	6	7
<b>422 01</b>	<b>Planmäßige Beamte</b>					
	<b>Feste Gehälter</b>					
	Präsident des Geologischen Landesamts	B 3	1	1	1	
	<b>Aufsteigende Gehälter</b>					
	Leitende Regierungsdirektoren	A 16	4	4	4	
	Regierungsdirektoren	A 15	16	16	15	
	Oberregierungsräte	A 14	16	16	16	
	Regierungsräte	A 13	11	12	9	
	Oberamtsrat	A 13	–	–	1	
	Technische Oberamtsräte gemäß § 2 Nr. 4 Buchst. a der V zu § 26 Abs. 4 Nr. 2 BBesG		2	2	2	
	Technische Amtsräte gemäß § 2 Nr. 4 Buchst. a der V zu § 26 Abs. 4 Nr. 2 BBesG	A 12	2	2	2	
	Regierungsamtsrat		1	1	–	
	Regierungsamtmänner	A 11	2	2	2	
	Technische Amtmänner gemäß § 2 Nr. 4 Buchst. a der V zu § 26 Abs. 4 Nr. 2 BBesG		6	6	5	
	Regierungsoberinspektor	A 10	1	1	1	
	Technische Oberinspektoren gemäß § 2 Nr. 4 Buchst. a der V zu § 26 Abs. 4 Nr. 2 BBesG		5	5	4	
	Betriebsinspektor	A 9	1	1	1	
	Regierungshauptsekretär	A 8	1	1	1	
	Regierungsobersekretär	A 7	1	1	1	
	Regierungssekretär	A 6	1	1	1	
	<b>Zusammen</b>		<b>71</b>	<b>72</b>	<b>66</b>	
	Zugang/Abgang		+5	+1		
<b>422 31</b>	<b>Abgeordnete Beamte</b>	A 15	1	1	1	
		A 13	1	1	1	
	<b>Zusammen</b>		<b>2</b>	<b>2</b>	<b>2</b>	
<b>425 01</b>	<b>Angestellte</b>					
	Tarifliche Angestellte	lb	1	1	1	
		III	2	2	2	
		IVa	4	4	4	
		IVb	13	13	13	
		Va	3	3	3	
		Vb	2	2	2	
		Vc	1	1	1	
		VIb	16	16	16	
		VII	10	10	10	
	(darunter Schreibkräfte)		(2)	(2)	(2)	
		VIII	5	5	5	
	(darunter Schreibkräfte)		(3)	(3)	(3)	
	<b>Zusammen</b>		<b>57</b>	<b>57</b>	<b>57</b>	
<b>426 01</b>	<b>Arbeiter</b>					
	Arbeiter		<b>13</b>	<b>13</b>	<b>13</b>	

Erläuterungen			
Zu- oder Abgang in BesGr, VergGr, LohnGr	1987	1988	Begründung
1	2	3	4
<b>Zu 14 06/422 01</b>			
<b>Neue Stellen</b>			
A 15    Regierungsdirektor	+ 1	-	für den Bodenschutz
A 13    Regierungsräte	+ 1	+ 1	für den Bodenschutz
A 11    Technischer Amtmann gemäß §2 Nr.4 Buchst.a der V zu §26 Abs.4 Nr.2 BBesG	+ 1	-	für den Bodenschutz
A 10    Technischer Oberinspektor gemäß §2 Nr.4 Buchst.a der V zu §26 Abs.4 Nr.2 BBesG	+ 1	-	für den Bodenschutz
Summe der neuen Stellen	+ 4	+ 1	
<b>Stellenumsetzungen</b>			
A 13    Regierungsrat	+ 1	-	Umsetzung von 14 05
A 13    Oberamtsrat	- 1	-	Umsetzung nach 14 09
A 12    Regierungsamtsrat	+ 1	-	Umsetzung von 14 09
Summe der Stellenumsetzungen	+ 1	-	
Insgesamt Zugang/Abgang	+ 5	+ 1	

14 06

Geologisches Landesamt

## Stellenplan

Titel	Bezeichnung	BesGr	Stellenzahl			Vermerke
		VergGr	1987	1988	1986	
		LohnGr				
1	2	3	4	5	6	7
	<b>Gesamtübersicht</b>					
422 01	Planmäßige Beamte		71	72	66	
425 01	Angestellte (darunter Schreibkräfte)		57 (5)	57 (5)	57 (5)	
	<b>Personalsoll A</b> (ohne Stellen für abgeordnete Beamte Titel 422 31 und ohne Leerstellen)		<b>128</b>	<b>129</b>	<b>123</b>	
	Ferner:					
426 01	Arbeiter		13	13	13	
	Personalsoll B		13	13	13	

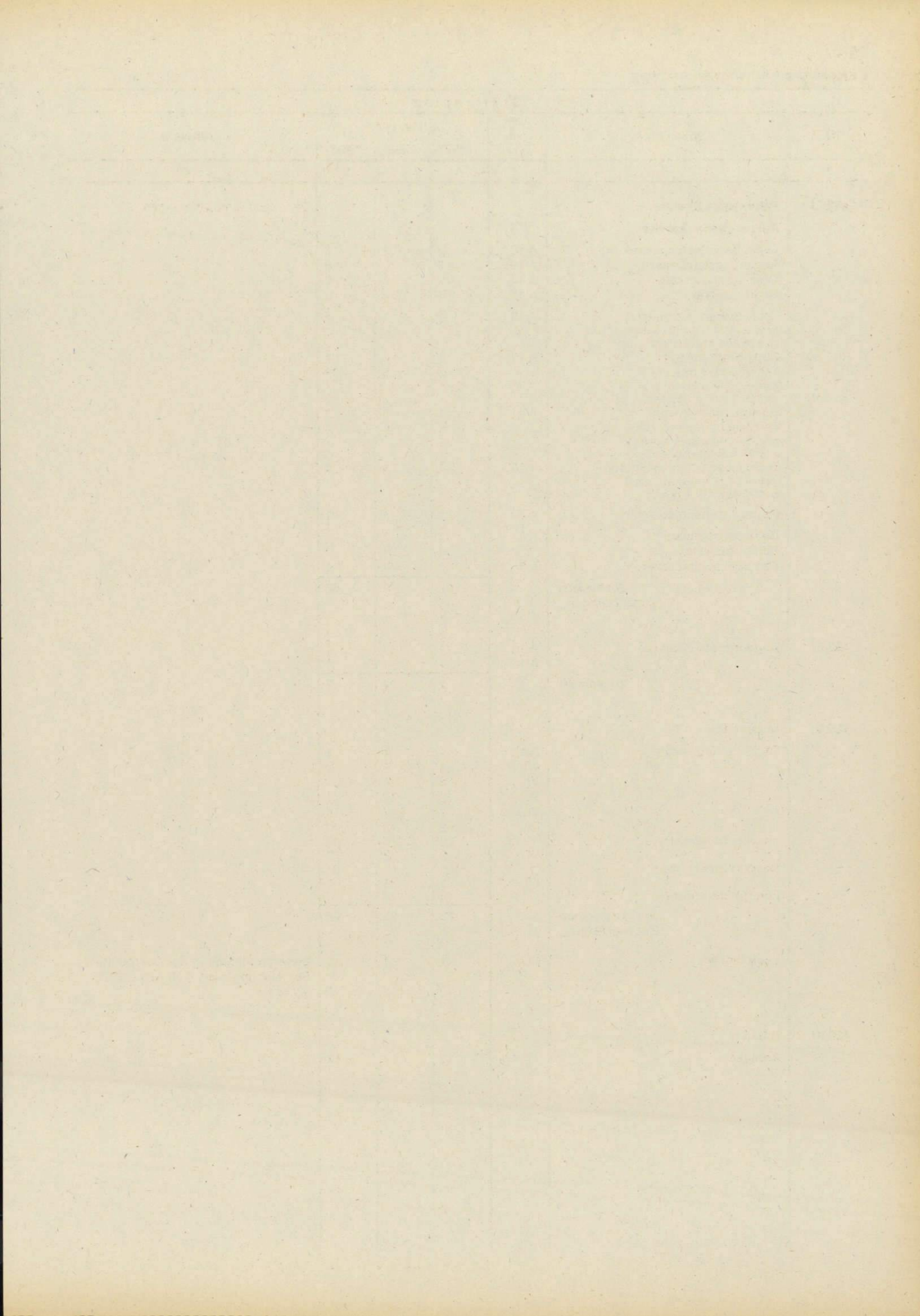

14 07

Landesanstalt für Wasserforschung

## Stellenplan

Titel	Bezeichnung	BesGr	Stellenzahl			Vermerke
		VergGr	1987	1988	1986	
		LohnGr				
1	2	3	4	5	6	7
422 01	<b>Planmäßige Beamte</b>					Zahl der Dienstwohnungen: 2
	<b>Aufsteigende Gehälter</b>					
	Leitende Regierungsdirektoren	A 16	2	2	2	
	Regierungsdirektoren	A 15	7	7	6	
	Oberregierungsräte	A 14	9	9	9	
	Regierungsräte	A 13	4	4	3	
	Technischer Oberamtsrat gemäß § 2 Nr. 4 Buchst. a der V zu § 26 Abs. 4 Nr. 2 BBesG	A 13	1	1	1	
	Regierungsamtsrat	A 12	1	1	1	
	Technische Amtsräte gemäß § 2 Nr. 4 Buchst. a der V zu § 26 Abs. 4 Nr. 2 BBesG		3	3	2	
	Regierungsamtmann	A 11	1	1	1	
	Technische Amtmänner gemäß § 2 Nr. 4 Buchst. a der V zu § 26 Abs. 4 Nr. 2 BBesG		6	6	4	
	Technische Oberinspektoren gemäß § 2 Nr. 4 Buchst. a der V zu § 26 Abs. 4 Nr. 2 BBesG	A 10	4	4	4	
	Regierungshauptsekretär	A 8	1	1	1	
	Betriebshauptwart	A 5	1	1	1	
	Betriebsassistent		1	1	1	
Betriebshauptaufseher	A 4	1	1	1		
<b>Zusammen</b>			<b>42</b>	<b>42</b>	<b>37</b>	
Zugang/Abgang			+5			
422 31	<b>Abgeordnete Beamte</b>	A 15	1	1	1	
		A 13	1	1	1	
	<b>Zusammen</b>		<b>2</b>	<b>2</b>	<b>2</b>	
425 01	<b>Angestellte</b>					
	Tarifliche Angestellte	IVa	1	1	1	
		IVb	4	4	2	
		Vb	4	4	2	
		Vc	12	12	11	
		VIb	7	7	6	
		VII	2	2	2	
	(darunter Schreibkräfte)		(1)	(1)	(1)	
		VIII	2	2	2	
	(darunter Schreibkräfte)		(1)	(1)	(1)	
		IXb	1	1	1	
(darunter Schreibkräfte)		(1)	(1)	(1)		
<b>Zusammen</b>		<b>33</b>	<b>33</b>	<b>27</b>		
Zugang/Abgang		+6				
<b>Leerstellen</b>	Vc	1	1	1	<b>Zweckbestimmung der Leerstelle:</b> Beurlaubung nach § 50 Abs. 2 BAT Stelle kw	
426 01	<b>Arbeiter</b>					
	Arbeiter		12	12	12	

Erläuterungen			
Zu- oder Abgang in BesGr, VergGr, LohnGr	1987	1988	Begründung
1	2	3	4
<b>Zu 14 07/422 01</b>			
<b>Neue Stellen</b>			
A 15	Regierungsdirektor	+ 1	- für den Gewässerschutz
A 13	Regierungsrat	+ 1	- für den Gewässerschutz
A 11	Technischer Amtmann gemäß §2 Nr.4 Buchst.a der V zu §26 Abs.4 Nr.2 BBesG	+ 1	- für den technischen Umweltschutz
A 10	Technischer Oberinspektor gemäß §2 Nr.4 Buchst.a der V zu §26 Abs.4 Nr.2 BBesG	+ 1	- für den technischen Umweltschutz
Summe der neuen Stellen		+ 4	-
<b>Stellenumsetzungen</b>			
A 11	Technischer Amtmann gemäß §2 Nr.4 Buchst.a der V zu §26 Abs.4 Nr.2 BBesG	+ 1	- Umsetzung und Umwandlung von Kap. 10 21 gemäß Art.6 Abs.6 HG 1985/1986
Zugleich Summe der Stellenumsetzungen			
<b>Stellenhebungen</b>			
A 12	Technischer Amtsrat gemäß §2 Nr.4 Buchst.a der V zu §26 Abs.4 Nr.2 BBesG	+ 1	- Hebung von BesGr A 10 – TOI gem. § 2 Nr. 4 Buchst. a der V zu § 26 Abs. 4 Nr. 2 BBesG
A 10	Technischer Oberinspektor gemäß §2 Nr.4 Buchst.a der V zu §26 Abs.4 Nr.2 BBesG	- 1	- Hebung nach BesGr A 12 – TAR gem. § 2 Nr. 4 Buchst. a der V zu § 26 Abs. 4 Nr. 2 BBesG
Summe der Stellenhebungen		-	-
Insgesamt Zugang/Abgang		+ 5	-
<b>Zu 14 07/425 01</b>			
<b>Neue Stellen</b>			
IVb		+ 2	- für den Gewässerschutz
Vb		+ 2	- für den Gewässerschutz
Vc		+ 1	- für den Gewässerschutz
Vlb		+ 1	- für den Gewässerschutz
Summe der neuen Stellen		+ 6	-
Insgesamt Zugang/Abgang		+ 6	-

14 07

Landesanstalt für Wasserforschung

## Stellenplan

Titel	Bezeichnung	BesGr	Stellenzahl			Vermerke
		VergGr	1987	1988	1986	
		LohnGr				
1	2	3	4	5	6	7
	<b>Gesamtübersicht</b>					
422 01	Planmäßige Beamte		42	42	37	
425 01	Angestellte (darunter Schreibkräfte)		33 (3)	33 (3)	27 (3)	
	<b>Personalsoll A</b> (ohne Stellen für abgeordnete Beamte Titel 422 31 und ohne Leerstellen)		<b>75</b>	<b>75</b>	<b>64</b>	
	Ferner:					
426 01	Arbeiter		12	12	12	
	Personalsoll B		12	12	12	

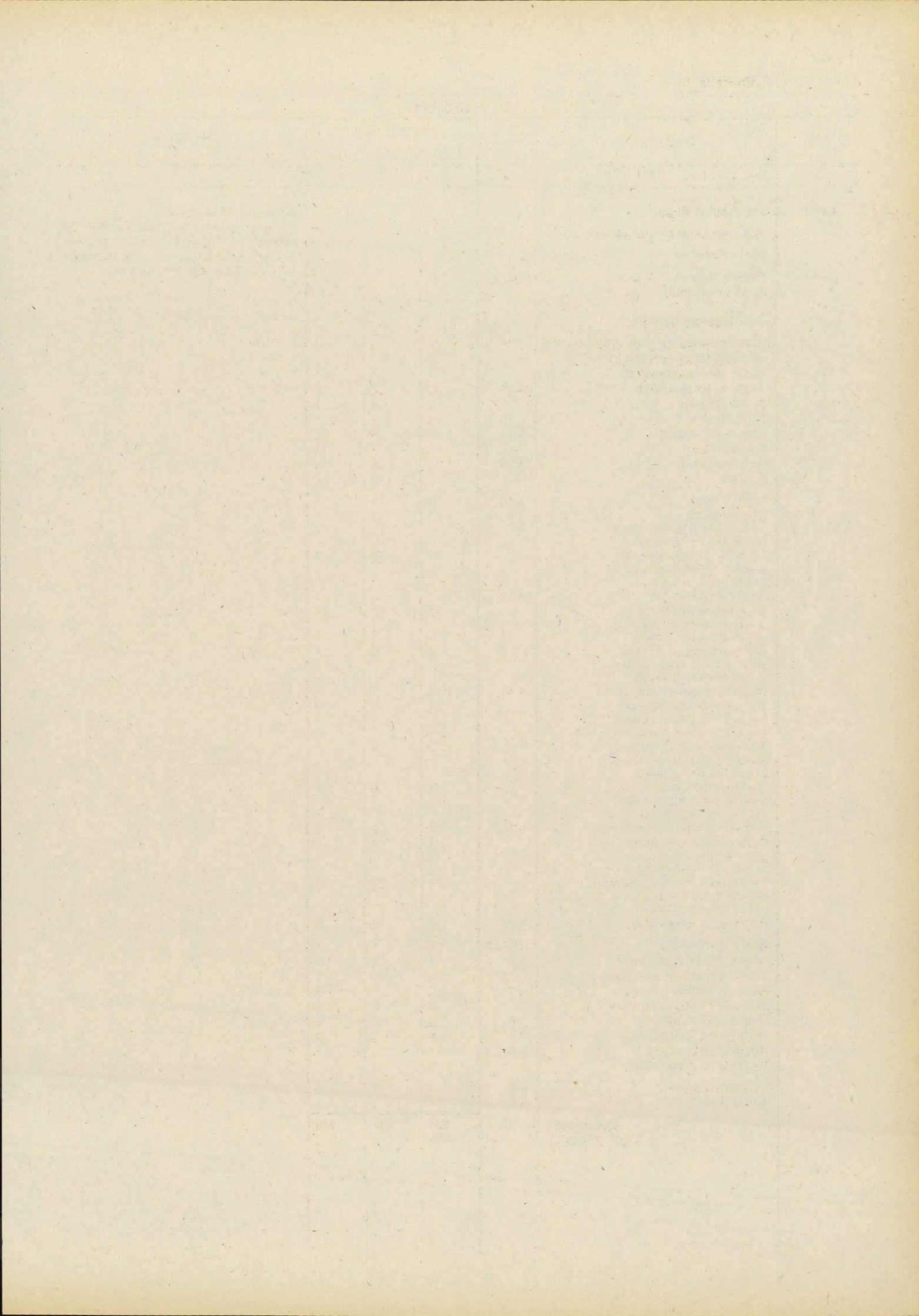

14 09

Landesamt für Umweltschutz

## Stellenplan

Titel	Bezeichnung	BesGr	Stellenzahl			Vermerke
		VergGr	1987	1988	1986	
		LohnGr				
1	2	3	4	5	6	7
422 01	<b>Planmäßige Beamte</b>					<b>Zu BesGr A 14 (ORR):</b> 1 Stelle gemäß Art. 7 des Zweiten Gesetzes zur Stärkung der kommunalen Selbstverwaltung vom 15. Dezember 1971 (GVBI S. 450); Stelle kw
	<b>a) Landesamt für Umweltschutz</b>					
	<b>Feste Gehälter</b>					
	Präsident des Landesamts für Umweltschutz	B 4	1	1	1	
	<b>Aufsteigende Gehälter</b>					
	Leitende Regierungsdirektoren	A 16	4	4	4	
	Leitende Baudirektoren		2	2	2	
	Leitender Forstdirektor		1	1	1	
	Regierungsdirektoren	A 15	20	20	18	
	Baudirektoren		4	4	4	
	Forstdirektor		1	1	1	
	Oberregierungsräte	A 14	25	25	23	
	Bauoberräte		6	6	6	
	Regierungsräte	A 13	16	18	14	
	Bauräte		2	2	2	
	Oberamtsrat	A 13	1	1	—	
	Oberamtsrat		1	1	1	
	gemäß § 2 Nr. 3 Buchst. c der V zu § 26 Abs. 4 Nr. 2 BBesG					
	Technische Oberamtsräte		5	5	5	
	gemäß § 2 Nr. 4 Buchst. a der V zu § 26 Abs. 4 Nr. 2 BBesG					
	Regierungsamtsrat	A 12	—	—	1	
	Technische Amtsräte		12	12	11	
	gemäß § 2 Nr. 4 Buchst. a der V zu § 26 Abs. 4 Nr. 2 BBesG					
	Gartenamtsräte		4	4	4	
	gemäß § 2 Nr. 3 Buchst. c der V zu § 26 Abs. 4 Nr. 2 BBesG					
	Regierungsamtmänner	A 11	2	2	2	
	Technische Amtmänner		24	27	18	
	gemäß § 2 Nr. 4 Buchst. a der V zu § 26 Abs. 4 Nr. 2 BBesG					
	Technische Amtmänner		2	2	2	
	gemäß § 2 Nr. 3 Buchst. c der V zu § 26 Abs. 4 Nr. 2 BBesG					
	Gartenamtmänner		6	6	5	
	gemäß § 2 Nr. 3 Buchst. c der V zu § 26 Abs. 4 Nr. 2 BBesG					
	Regierungsoberinspektoren	A 10	2	2	2	
	Gartenoberinspektoren		1	1	—	
	gemäß § 2 Nr. 3 Buchst. c der V zu § 26 Abs. 7 Nr. 2 BBesG					
	Technische Oberinspektoren		24	28	18	
	gemäß § 2 Nr. 4 Buchst. a der V zu § 26 Abs. 4 Nr. 2 BBesG					
	Regierungsinspektoren	A 9	3	3	3	
	Betriebsinspektor	A 9+AZ	1	1	1	
	Regierungshauptsekretär	A 8	1	1	1	
	Technische Hauptsekretäre		5	5	5	
	Regierungsobersekretäre	A 7	5	5	5	
	Technische Obersekretäre		6	6	4	
	Regierungssekretäre	A 6	2	2	2	
	Technische Sekretäre		6	6	1	
	Regierungsassistent	A 5	1	1	1	
	Technische Assistenten		5	5	1	
	Oberamtsmeister	A 5	3	3	3	
	Amtsmeister	A 4	1	1	1	
	<b>Zusammen</b>		<b>205</b>	<b>214</b>	<b>173</b>	
	Zugang/Abgang		+32	+9		

## Erläuterungen

Zu- oder Abgang in BesGr, VergGr, LohnGr	1987	1988	Begründung
1	2	3	4

## Zu 14 09/422 01 (Landesamt für Umweltschutz)

## Neue Stellen

A 15	Regierungsdirektoren	+ 2	-	für den technischen Umweltschutz
A 14	Oberregierungsrat	+ 1	-	für den technischen Umweltschutz
A 13	Regierungsräte	+ 2	+ 2	für den technischen Umweltschutz
A 11	Gartenamtmann	+ 1	-	für den ökologischen Umweltschutz
	gemäß §2 Nr.3 Buchst.c der V zu §26 Abs.4 Nr.2 BBesG			
	Technische Amtmänner	+ 6	+ 3	für den technischen Umweltschutz
	gemäß §2 Nr.4 Buchst.a der V zu §26 Abs.4 Nr.2 BBesG			
A 10	Technische Oberinspektoren	+ 6	+ 4	für den technischen Umweltschutz
	gemäß §2 Nr.4 Buchst.a der V zu §26 Abs.4 Nr.2 BBesG			
	Gartenoberinspektor	+ 1	-	für den ökologischen Umweltschutz
	gemäß §2 Nr.3 Buchst.c der V zu §26 Abs.4 Nr.2 BBesG			
A 6	Technische Sekretäre	+ 5	-	für den technischen Umweltschutz
A 5	Technische Assistenten	+ 4	-	für den technischen Umweltschutz
	Summe der neuen Stellen	+ 28	+ 9	

## Stelleneinsparungen

A 10	Technischer Oberinspektor	- 1	-	Einsparung im Vollzug des Art. 6a HG 1983/1984
	gemäß §2 Nr.4 Buchst.a der V zu §26 Abs.4 Nr.2 BBesG			

Zugleich Summe der Stelleneinsparungen

## Stellenumsetzungen

A 14	Oberregierungsrat	+ 1	-	Umsetzung und Umwandlung von Kap. 10 21 gemäß Art.6 Abs.6 HG 1985/1986
A 13	Oberamtsrat	+ 1	-	Umsetzung von 14 06
A 12	Regierungsamtsrat	- 1	-	Umsetzung nach 14 06
	Technischer Amtsrat	+ 1	-	Umsetzung und Umwandlung von Kap. 10 21 gemäß Art.6 Abs.6 HG 1985/1986
	gemäß §2 Nr.4 Buchst.a der V zu §26 Abs.4 Nr.2 BBesG			
A 10	Technischer Oberinspektor	+ 1	-	Umsetzung und Umwandlung von Kap. 10 21 gemäß Art.6 Abs.6 HG 1985/1986
	gemäß §2 Nr.4 Buchst.a der V zu §26 Abs.4 Nr.2 BBesG			
A 7	Technische Obersekretäre	+ 2	-	Umsetzung und Umwandlung von Kap. 10 21 gemäß Art.6 Abs.6 HG 1985/1986
	Summe der Stellenumsetzungen	+ 5	-	

Insgesamt Zugang/Abgang + 32 + 9

## Stellenplan

Titel	Bezeichnung	BesGr	Stellenzahl			Vermerke
		VergGr	1987	1988	1986	
		LohnGr				
1	2	3	4	5	6	7
422 01	<b>b) Rechenzentrum</b>					
	Oberamtsrat gemäß § 3 Nr. 2 Buchst. a der V zu § 26 Abs. 4 Nr. 2 BBesG	A 13	1	1	1	
	Regierungsamtsräte gemäß § 3 Nr. 2 Buchst. a der V zu § 26 Abs. 4 Nr. 2 BBesG	A 12	2	2	2	
	Regierungsamt männer gemäß § 3 Nr. 2 Buchst. a der V zu § 26 Abs. 4 Nr. 2 BBesG	A 11	2	2	2	
	Regierungs oberinspektor gemäß § 3 Nr. 2 Buchst. a der V zu § 26 Abs. 4 Nr. 2 BBesG	A 10	1	1	1	
	Regierungs sekretär	A 6	1	1	1	
	<b>Zusammen</b>		<b>7</b>	<b>7</b>	<b>7</b>	
	<b>Leerstellen</b>					
	Technischer Oberinspektor	A 10	1	1	-	<b>Zweckbestimmung der Leerstellen:</b> Beurlaubung nach Art. 86 a BayBG 1 Stelle Beurlaubung nach § 9 Abs. 1 ArbPISchG 1 Stelle Zusammen 2 Stellen alle Stellen kw
	Regierungsassistent	A 5	1	-	-	
	<b>Zusammen</b>		<b>2</b>	<b>1</b>	<b>-</b>	
	Zugang/Abgang		+2	-1	-	
422 21	<b>Beamte auf Widerruf im Vorbereitungsdienst</b>					
	Anwärter für den höheren technischen Dienst (Fachrichtung Maschinenwesen und Elektrotechnik)	A 13	4	4	-	<b>Zu 422 21:</b> Diese Stellen dürfen während der An- rechnungszeit gem. § 7 Abs. 1 Satz 2 ZAPO/gtD auch mit Zeitangestellten der VergGr Va/IVb BAT besetzt werden. Dabei darf auf je 2 Anwärterstellen ein Zeitangestellter geführt werden.
	Anwärter für den gehobenen technischen Dienst	A 10	-	13	-	
	<b>Zusammen</b>		<b>4</b>	<b>17</b>	<b>-</b>	
	Zugang/Abgang		+4	+13	-	
422 31	<b>Abgeordnete Beamte</b>					
		A 16	2	2	-	
		A 15	1	1	1	
		A 14	1	1	1	
		A 13	1	1	1	
<b>Zusammen</b>		<b>5</b>	<b>5</b>	<b>3</b>		
Zugang/Abgang		+2				
425 01	<b>Angestellte</b>					
	<b>a) Landesamt für Umweltschutz</b>					
	Tarifliche Angestellte	Ib	1	1	1	
		III	2	2	2	
		IVa	6	6	6	
		IVb	1	1	1	
		Vc	11	11	11	
		VIb	28	28	28	
		VII	9	9	9	
	(darunter Schreibkräfte)		(9)	(9)	(9)	
		VIII	5	5	-	
	(darunter Schreibkräfte)		(5)	(5)	(-)	
	<b>Zusammen</b>		<b>63</b>	<b>63</b>	<b>58</b>	
Zugang/Abgang		+5				
425 01	<b>b) Rechenzentrum</b>					
	Tarifliche Angestellte	IVa	1	1	1	
		IVb	2	2	2	
		VIb	5	5	5	
		VII	4	4	4	
<b>Zusammen</b>		<b>12</b>	<b>12</b>	<b>12</b>		

## Erläuterungen

Zu- oder Abgang in BesGr, VergGr, LohnGr	1987	1988	Begründung
1	2	3	4

**Zu 14 09/422 01 (Leerstellen)****Neue Leerstellen**

A 10	Technischer Oberinspektor	+ 1	-	wegen Beurlaubung nach Art. 86a BayBG
A 5	Regierungsassistent	+ 1	-	wegen Beurlaubung gem. § 9 Abs.1 ArbPISchG
Summe der neuen Leerstellen		+ 2	-	

**Stelleneinsparungen**

A 5	Regierungsassistent	-	- 1	Einsparung wegen Beendigung des Urlaubs gem. § 9 Abs.1 ArbPISchG
Zugleich Summe der Stelleneinsparungen				

Insgesamt Zugang/Abgang	+ 2	- 1	
-------------------------	-----	-----	--

**Zu 14 09/422 21****Neue Stellen**

A 10	Anwärter für den gehobenen technischen Dienst	-	+ 13	Ausbildung in den Fachrichtungen Umwelttechnik sowie Naturschutz und Landschaftspflege
Zugleich Summe der neuen Stellen				

**Stellenumsetzungen**

A 13	Anwärter für den höheren technischen Dienst (Fachrichtung Maschinenwesen und Elektrotechnik)	+ 4	-	Umsetzung von 14 05
Zugleich Summe der Stellenumsetzungen				

Insgesamt Zugang/Abgang	+ 4	+ 13	
-------------------------	-----	------	--

**Zu 14 09/422 31****Neue Stellen**

A 16	Leitende Regierungsdirektoren	+ 2	-	
Zugleich Summe der neuen Stellen				

Insgesamt Zugang/Abgang	+ 2	-	
-------------------------	-----	---	--

**Zu 14 09/425 01 (Landesamt für Umweltschutz)****Neue Stellen**

VIII		+ 5	-	für den Schreibdienst
Zugleich Summe der neuen Stellen				

Insgesamt Zugang/Abgang	+ 5	-	
-------------------------	-----	---	--

14 09

Landesamt für Umweltschutz

## Stellenplan

Titel	Bezeichnung	BesGr	Stellenzahl			Vermerke
		VergGr	1987	1988	1986	
		LohnGr				
1	2	3	4	5	6	7
426 01	<b>Arbeiter</b>					
	Arbeiter		18	18	17	
	Zugang/Abgang		+1			
	<b>Gesamtübersicht</b>					
422 01	Planmäßige Beamte					
422 01	a) Landesamt für Umweltschutz		205	214	173	
422 01	b) Rechenzentrum		7	7	7	
422 01	Beamte auf Widerruf im Vorbereitungsdienst		4	17	-	
425 01	Angestellte					
425 01	a) Landesamt für Umweltschutz		63	63	58	
	(darunter Schreibkräfte)		(14)	(14)	(9)	
425 01	b) Rechenzentrum		12	12	12	
	<b>Personalsoll A</b>		<b>291</b>	<b>313</b>	<b>250</b>	
	(ohne Stellen für abgeordnete Beamte Titel 422 31 und ohne Leerstellen)					
	Ferner:					
426 01	Arbeiter		18	18	17	
	Personalsoll B		18	18	17	

## Erläuterungen

Zu- oder Abgang in BesGr, VergGr, LohnGr	1987	1988	Begründung
1	2	3	4

**Zu 14 09/426 01****Stellenumsetzungen**

Arbeiter	+ 1	-	Umsetzung von 06 19/426 21
Zugleich Summe der Stellenumsetzungen			

Insgesamt Zugang/Abgang	+ 1	-	
-------------------------	-----	---	--

## Stellenplan

Titel	Bezeichnung	BesGr	Stellenzahl			Vermerke		
		VergGr	1987	1988	1986			
		LohnGr						
1	2	3	4	5	6	7		
422 01	<b>Planmäßige Beamte</b>					Die ausgewiesenen Stellen dürfen auch mit Beamten anderer Fachrichtungen derselben Laufbahngruppe besetzt werden.		
	<b>Aufsteigende Gehälter</b>							
	Leitender Regierungsdirektor	A 16	1	1	1			
	Regierungsdirektoren	A 15	2	2	2			
	Oberregierungsräte	A 14	4	4	3			
	Regierungsräte	A 13	3	3	3			
	Regierungsamtsrat	A 12	1	1	1			
	Gartenamtmann	A 11	1	1	1			
	Regierungsoberinspektoren	A 10	2	2	2			
	Regierungsobersekretäre	A 7	2	2	2			
	Regierungssekretär	A 6	1	1	-			
	<b>Zusammen</b>			<b>17</b>	<b>17</b>		<b>15</b>	
	Zugang/Abgang			+2				
	<b>Leerstellen</b>							<b>Zweckbestimmung der Leerstellen:</b> Beurlaubung nach § 16 UrlV 1 Stelle Beurlaubung nach Art. 86 a BayBG 1 Stelle Zusammen 2 Stellen alle Stellen kw
	Regierungsdirektor	A 15	1	1	1			
Regierungsobersekretär	A 7	1	1	-				
<b>Zusammen</b>			<b>2</b>	<b>2</b>	<b>1</b>			
Zugang/Abgang			+1					
422 31	<b>Abgeordnete Beamte</b>	A 15	1	1	1			
		A 13	1	1	1			
	<b>Zusammen</b>		<b>2</b>	<b>2</b>	<b>2</b>			
425 01	<b>Angestellte</b>							
	Tarifliche Angestellte	Vlb	1	1	1			
	(darunter Schreibkräfte)	VII	6	6	6			
			(1)	(1)	(1)			
<b>Zusammen</b>		<b>7</b>	<b>7</b>	<b>7</b>				
426 01	<b>Arbeiter</b>							
	Arbeiter		4	4	2			
	Zugang/Abgang		+2					
<b>Gesamtübersicht</b>								
422 01	Planmäßige Beamte		17	17	15			
425 01	Angestellte (darunter Schreibkräfte)		7 (1)	7 (1)	7 (1)			
	<b>Personalsoll A</b> (ohne Stellen für abgeordnete Beamte Titel 422 31 und ohne Leerstellen)		<b>24</b>	<b>24</b>	<b>22</b>			
Ferner:								
426 01	Arbeiter		4	4	2			
	Personalsoll B		4	4	2			

Zu- oder Abgang in BesGr, VergGr, LohnGr	Erläuterungen		Begründung
	1987	1988	
1	2	3	4

**Zu 14 11/422 01****Neue Stellen**

A 14	Oberregierungsrat	+ 1	-	für Bildung, Information und Lehrbetrieb
A 6	Regierungssekretär	+ 1	-	für Bildung, Information und Lehrbetrieb

Summe der neuen Stellen	+ 2	-	
-------------------------	-----	---	--

Insgesamt Zugang/Abgang	+ 2	-	
-------------------------	-----	---	--

**Zu 14 11/422 01 (Leerstellen)****Neue Leerstellen**

A 7	Regierungsoberssekretär	+ 1	-	wegen Beurlaubung nach Art. 86a BayBG
Zugleich Summe der neuen Leerstellen				

Insgesamt Zugang/Abgang	+ 1	-	
-------------------------	-----	---	--

**Zu 14 11/426 01****Neue Stellen**

Arbeiter		+ 2	-	für das Dienst- und Lehrgebäude
Zugleich Summe der neuen Stellen				

Insgesamt Zugang/Abgang	+ 2	-	
-------------------------	-----	---	--

## Epl. 14

## Gesamtübersicht

## Stellenplan

Titel	Bezeichnung	BesGr	Stellenzahl			Vermerke
		VergGr	1987	1988	1986	
		LohnGr	4	5	6	
1	2	3	4	5	6	7
	<b>Gesamtübersicht</b>					
422 01	Planmäßige Beamte		898	910	808	
422 21	Beamte auf Widerruf im Vorbereitungsdienst		4	17	4	
425 01	Angestellte (darunter Schreibkräfte)		339 (69)	339 (69)	323 (60)	
	<b>Personalsoll A</b> (ohne Stellen für abgeordnete Beamte Titel 422 31 und ohne Leerstellen)		<b>1241</b>	<b>1266</b>	<b>1135</b>	
	Ferner:					
426 01	Arbeiter		60	60	63	
	Personalsoll B		60	60	63	