

Freistaat Bayern

Haushaltsplan  
1989/1990

Einzelplan 14

für den Geschäftsbereich

des Bayerischen Staatsministeriums  
für Landesentwicklung und Umweltfragen

## Inhalt

	Seite
<b>Vorwort</b> .....	3
Allgemeine Erläuterungen zur Veranschlagung der Haushaltsmittel 1989 und 1990 .....	5
<b>Kapitel 14 01</b> Ministerium .....	6
<b>Kapitel 14 02</b> Sammelansätze für den Gesamtbereich des Epl. 14 .....	18
<b>Kapitel 14 03</b> Landesentwicklung, Naturschutz und Erholung, Umweltschutz – Besondere Fachaufgaben .....	24
<b>Kapitel 14 05</b> Abteilungen für Landesentwicklung und Umweltfragen bei den Regierungen .....	46
<b>Kapitel 14 06</b> Geologisches Landesamt .....	50
<b>Kapitel 14 07</b> Landesanstalt für Wasserforschung .....	64
<b>Kapitel 14 09</b> Landesamt für Umweltschutz .....	78
<b>Kapitel 14 11</b> Akademie für Naturschutz und Landschaftspflege .....	104
<b>Abschluß</b> .....	115
<b>Übersicht</b> Verpflichtungsermächtigungen .....	116
<b>Anlage S</b> Sonderausweis der staatlichen Hochbaumaßnahmen mit mehr als 750 000 DM Gesamtkosten im Einzelfall für den Bereich des Epl. 14 .....	119
<b>Stellenplan</b> .....	125

# Vorwort zum Einzelplan 14

## Staatsministerium für Landesentwicklung und Umweltfragen

### A. Aufgaben und Aufbau der Verwaltung in den wichtigsten Grundzügen

Auf Vorschlag des Ministerpräsidenten vom 7. Dezember 1970 (Landtags-Drucksache 7/4) wurde gemäß Art. 49 Abs. 3 der Bayerischen Verfassung durch Beschluß des Landtags vom 8. Dezember 1970 (Landtags-Drucksache 7/7) ein Geschäftsbereich für Landesentwicklung und Umweltfragen geschaffen.

Die Zuständigkeiten des Staatsministeriums für Landesentwicklung und Umweltfragen beruhen auf dem Gesetz über die Zuständigkeiten in der Landesentwicklung und in den Umweltfragen (BayRS 1102-3-U).

Das **Staatsministerium für Landesentwicklung und Umweltfragen** ist als Oberste Landesbehörde zuständig für folgende Aufgaben:

1. die Raumordnung und die Landesplanung,
2. die vorausschauende Feststellung von Schädigungen und Gefahren für die Natur, die Landschaft, den Boden, das Wasser und die Luft, ferner
  - a) die Planung und – bei der Rechtsetzung – die Federführung in den Fragen des Immissionsschutzes, insbesondere des Schutzes gegen Luftverunreinigungen, Schall, Erschütterungen, Licht oder Wärme (ausgenommen das Baurecht), des Schutzes vor den Gefahren der Kernenergie, des Strahlenschutzes und der Abfallbeseitigung,
  - b) die Erarbeitung von Zielvorstellungen für den Gewässerschutz,
  - c) die wasserwirtschaftliche Rahmenplanung,
  - d) Angelegenheiten des Vollzugs des Atomrechts, des Strahlenschutzes, des Immissionsschutzes und der Abfallbeseitigung,
  - e) Mitwirkung in grundsätzlichen Fragen des Vollzugs der Rechtsvorschriften zum Schutz gegen Baulärm, gegen Fluglärm, von Immissionsschutzvorschriften im Straßenverkehrsrecht und von sonstigen Rechtsvorschriften, die auf die Ziele des Buchstabens a gerichtet sind,
3. den Naturschutz sowie Aufgaben des Landschaftschutzes und der Landschaftspflege,
4. die Koordinierung der Angelegenheiten von Freizeit und Erholung,
5. die Koordinierung aller die Landesentwicklung berührenden Planungen.

Dem Staatsministerium für Landesentwicklung und Umweltfragen sind als Landeszentralbehörden für die Grundlagenermittlung nachgeordnet

das **Bayerische Geologische Landesamt**,  
die **Bayerische Landesanstalt für Wasserforschung**,  
das **Bayerische Landesamt für Umweltschutz**.

Auf der Mittelstufe werden die Aufgaben des Geschäftsbereichs von den **Regierungen** (Abteilungen für Landesentwicklung und Umweltfragen) wahrgenommen. Sie sind auch höhere Landesplanungs- und Naturschutzbehörden. Zusätzlich sind bei den Regierungen **Regionalplanungsstellen** nach Art. 5 Abs. 2 des Bayerischen Landesplanungsgesetzes (BayRS 230-1-U) eingerichtet.

Die Aufgaben des Geschäftsbereiches auf der Unterstufe führen die **Kreisverwaltungsbehörden** – insbesondere als untere Landesplanungs- und Naturschutzbehörden – aus.

Für den Geschäftsbereich ist beim Landesamt für Umweltschutz ein »Rechenzentrum für Planung und Umwelt« eingerichtet, mit dem vor allem die Fachdatenbank (Strukturdaten, Umweltdaten, geologische Daten) des Geschäftsbereichs betrieben wird. Auf den Strukturdatenbestand können Landtag und Senat gemäß Art. 1 Abs. 2 des Gesetzes über die Organisation der elektronischen Datenverarbeitung im Freistaat Bayern (BayRS 200-3-I) direkt Zugriff nehmen.

Gemäß Artikel 40 des Bayerischen Naturschutzgesetzes (BayRS 791-1-U), zuletzt geändert durch Gesetz vom 16. Juli 1986 (GVBl S. 135), wurde eine **Akademie für Naturschutz und Landschaftspflege** durch Verordnung vom 23. Juni 1976 (BayRS 791-1-3-U) mit dem Sitz in Laufen eingerichtet. Sie hat die Aufgabe, in Zusammenarbeit mit den Hochschulen, dem Landesamt für Umweltschutz und anderen geeigneten Einrichtungen die Durchführung von Forschungsaufgaben bei den dazu geeigneten wissenschaftlichen Einrichtungen anzuregen und zu unterstützen, durch Lehrgänge, Fortbildungskurse und Öffentlichkeitsarbeit den neuesten Stand der wissenschaftlichen Erkenntnisse im Bereich Naturschutz und Landschaftspflege zu vermitteln, den Austausch von Erkenntnissen und Erfahrungen und anwendungsorientierte ökologische Forschung zu betreiben.

## B. Wesentliche organisatorische Änderungen gegenüber dem Vorjahr

Die auf Grund des Ministerratsbeschlusses vom 9. Dezember 1986 gegen Ende 1988 begonnene Einrichtung der Außenstelle Kulmbach des Landesamtes für Umweltschutz wird 1989 fortgesetzt.

Das mit der Verordnung vom 22. November 1956 (BayRS 2211-5-K) in Bamberg errichtete Staatliche Forschungsinstitut für Geochemie (Geschäftsbereich des Staatsministeriums für Wissenschaft und Kunst) wird entsprechend dem Ministerratsbeschuß vom 22. März 1988 im Jahre 1990 als Außenstelle des Geologischen Landesamtes in den Geschäftsbereich des Staatsministeriums für Landesentwicklung und Umweltfragen einbezogen.

## C. Gliederung der Einnahmen und Ausgaben

Eine Einzelaufgliederung der Einnahmen und Ausgaben des Einzelplans nach ökonomischen Gesichtspunkten sowie des Zuschußbedarfs enthält der **Einzelplanabschluß**.

	Soll 1989 Mio DM	Soll 1990 Mio DM	Soll 1988 Mio DM
Gesamtausgaben .....	424,5	420,4	380,2
Hiervon entfallen auf			
1. Landesentwicklung .....	3,6	3,6	3,5
2. Naturschutz und Landschaftspflege .....	54,8	47,5	48,8
3. Programm „Freizeit und Erholung“ .....	35,0	35,0	38,0
4. Kernenergie und Strahlenschutz .....	24,9	24,8	14,3
5. Luftreinhaltung .....	56,2	56,1	63,2
6. Lärmschutz .....	5,6	5,6	5,6
7. Bodenschutz .....	20,5	21,9	13,1
8. Abfallwirtschaft .....	120,0	120,0	100,0
9. Gewässerschutz .....	9,6	9,5	8,7

## D. Personalsoll

Eine Gesamtübersicht über das Personalsoll A (gebundene Stellen) und das Personalsoll B (sonstige Stellen) enthält die **Gesamtübersicht zum Stellenplan**. Die Gesamtübersicht ist insbesondere nach Stellen für Beamte, Angestellte und Arbeiter gegliedert.

## Allgemeine Erläuterungen zur Veranschlagung der Haushaltsmittel 1989 und 1990

Die veranschlagten Einnahmen und Ausgaben sind gemäß Art. 17 BayHO und VV Nr. 2 hierzu grundsätzlich einzeln erläutert. Die nachfolgenden allgemeinen Erläuterungen dienen insbesondere zur Vermeidung von Wiederholungen bei einer Vielzahl der in Betracht kommenden Titel:

1. Geringfügige Änderungen (Minderungen oder Erhöhungen) gegenüber dem Vorjahr sind aus Vereinfachungsgründen grundsätzlich nicht erläutert. Als geringfügig gelten dabei
  - 1.1 Änderungen bis einschließlich 10 000 DM,
  - 1.2 Änderungen unter 10 v.H. des Vorjahresansatzes, soweit der Änderungsbetrag 40 000 DM nicht überschreitet.
2. Bei den Titeln 421 0. (Bezüge des Ministers und Staatssekretärs), 422 0. (Bezüge der planmäßigen Beamten), 422 1. (Bezüge der Beamten zur Anstellung), 422 2. (Anwärterbezüge), 422 3. (Bezüge der abgeordneten Beamten), 425 0. (Vergütungen der Angestellten) sowie 426 0. bis 426 2. (Löhne der Arbeiter) sind Betragsänderungen nicht erläutert, soweit sie ausschließlich auf Besoldungs- oder Tarifierhöhungen und Stellenänderungen beruhen.
3. Bei Titel 451 0. (Zuschüsse zur Gemeinschaftsverpflegung) sind die Ausgaben nach dem voraussichtlichen Bedarf, höchstens jedoch für 215 Tage, bei einem Tagessatz von 1 DM je Bediensteten veranschlagt. Zuschüsse für Gemeinschaftsveranstaltungen sind nicht veranschlagt.
4. Die im Stellenplan enthaltenen Amtsbezeichnungen für Beamte entsprechen den Bestimmungen des Bundesbesoldungsgesetzes und des Bayerischen Besoldungsgesetzes. Weibliche Beamte führen, soweit möglich, die Amtsbezeichnung in weiblicher Form, ohne daß dies im einzelnen im Stellenplan aufgeführt ist (vgl. Vorbemerkung Nr. 1 Abs. 1 zu den BBesO A und B und Nr. 1 zur BBesO R sowie Vorbemerkung Nr. 1 Satz 2 zu den BayBesO).
5. Die Hochbaumaßnahmen mit mehr als 750 000 DM Gesamtkosten sind im einzelnen in der Anlage S dargestellt und erläutert.
6. Soweit bei Verpflichtungsermächtigungen im Haushaltsplan keine Jahresbeträge angegeben sind (vgl. Art. 16 Satz 2 BayHO), dürfen entsprechende Verpflichtungen frühestens zu Lasten des jeweils folgenden Haushaltsjahres eingegangen werden.
7. Hinweise zu den Zweckbestimmungsseiten:
 

Die Zweckbestimmungsseiten wurden wie in den Vorjahren zur Verfahrensbeschleunigung im ADV-Verfahren erstellt und im Lichtsatzverfahren umgesetzt.

Dabei wurden

  - 7.1 die Gruppierungsnummern der neu ausgebrachten Titel unterstrichen,
  - 7.2 bei wegfallenden Titeln in der Betragsspalte drei Sterne (\*\*\*) ausgedruckt,
  - 7.3 im Kapitel- bzw. Einzelplanabschluß die Ausgaben der Hauptgruppe 8 nach »Sonstige Sachinvestitionen« (Obergruppen 81 und 82) und »Investitionsförderungsmaßnahmen« (Obergruppen 83 bis 89) getrennt,
  - 7.4 beim Einzelplanabschluß auch die Verpflichtungsermächtigungen mit erfaßt und
  - 7.5 bei den Hochbauausgaben der Anlage S im jeweiligen Kapitel eine fiktive Haushaltsstelle »710 00« verwendet; die Einzelaufschlüsselung auf die zutreffenden Titel (710 01 bis 748 69) ergibt sich aus der Anlage S.

## 14 01 MINISTERIUM

TITEL	FKZ	ZWECKBESTIMMUNG	1989 TSD. DM	1990 TSD. DM	A Soll 1988 B Ist 1987 C Ist 1986 TSD. DM
1	2	3	4	5	6
<b>EINNAHMEN</b>					
<b>VERWALTUNGSEINNAHMEN U. DGL.</b>					
111 01-4	011	GEBÜHREN, BEITRÄGE, TARIFLICHE UND GEBÜHRENARTIGE ENTGELTE	---	---	A --- B 6,2 C 0,7
112 01-3	011	GELDSTRAFEN, GELDBUSSEN, VERWARNUNGSGELDER	---	---	A ---
113 01-2	011	ERLÖSE AUS DEM VERKAUF VON GEGENSTÄNDEN	21,0	21,0	A 21,0 B 4,2 C 14,5
119 01-6	011	EINNAHMEN AUS VERÖFFENTLICHUNGEN <i>ENTGEGEN ART. 63 ABS. 3 SATZ 1 BAYHO DÜRFEN VERÖFFENTLICHUNGEN AN ÖFFENTLICHE DIENSTSTELLEN UND INSTITUTE, AN ABGEORDNETE, SENATOREN, ZU WISSENSCHAFTLICHEN ZWECKEN, ZU INFORMATIONSZWECKEN, IN EINZELFÄLLEN AUCH AN ANDERE STELLEN UND PERSONEN UNENTGELTLICH ABGEGEBEN WERDEN, SOWEIT EIN DIENSTLICHES INTERESSE DAFÜR BESTEHT.</i>	1,0	1,0	A 40,0 B 37,9 C 36,9
119 02-5	011	EINNAHMEN AUS VERÖFFENTLICHUNGEN IM RAHMEN DER ÖFFENTLICHKEITSARBEIT <i>VGL. VERMERK BEI 531 22. ENTGEGEN ART. 63 ABS. 3 SATZ 1 BAYHO DÜRFEN VERÖFFENTLICHUNGEN AN ÖFFENTLICHE DIENSTSTELLEN UND INSTITUTE, AN ABGEORDNETE, SENATOREN, ZU WISSENSCHAFTLICHEN ZWECKEN, ZU INFORMATIONSZWECKEN, IN EINZELFÄLLEN AUCH AN ANDERE STELLEN UND PERSONEN UNENTGELTLICH ABGEGEBEN WERDEN, SOWEIT EIN DIENSTLICHES INTERESSE DAFÜR BESTEHT.</i>	---	---	A --- B 0,3
119 49-0	011	VERMISCHTE EINNAHMEN	5,0	5,0	A 2,0 B 12,9 C 2,2
124 01-9	011	EINNAHMEN AUS VERMIETUNG, VERPACHTUNG UND NUTZUNG	0,2	0,2	A 0,2 B 0,2 C 0,4
124 02-8	011	EINNAHMEN AUS DER MITBENUTZUNG DER FERNSPRECHRICHTUNGEN DURCH STAATSBEDIENSTETE <i>VGL. VERMERK BEI 513 01.</i>	---	---	A --- B 15,8
<b>ZUWEISUNGEN UND ZUSCHÜSSE MIT AUSNAHME FÜR INVESTITIONEN</b>					
241 01-7	011	SONSTIGE ERSTATTUNGEN VOM BUND	---	---	A --- B 3,3
271 01-0	011	ERSTATTUNG VON VERWALTUNGS-AUSGABEN AUS SONSTIGEN BEREICHEN	85,0	85,0	A 85,0 B 119,1 C 177,8
282 01-7	011	EINNAHMEN AUS SPENDEN U. DGL. <i>VGL. VERMERK BEI 685 02.</i>	---	---	A ---

## Erläuterungen

**Zu 14 01/111 01**

Gebühren für kostenpflichtige Amtshandlungen.

**Zu 14 01/112 01**

Geldbußen.

**Zu 14 01/113 01**

Einnahmen aus dem Verkauf von Altpapier u.dgl.

	1989	1990
	Tsd DM	Tsd DM
<b>Zu 14 01/119 01</b>		
Einnahmen aus dem Verkauf des bis einschl. 1987 herausgegebenen Amts- blattes (Einzelstücke) .....	1,0	1,0

1989 gegenüber 1988:

Weniger 39,0 Tsd DM wegen Beendigung des Abonnement-  
Verkaufs des bisherigen Amtsblattes. Ab 1988 veröffentlicht  
das StMLU im Allgemeinen Ministerialblatt des StMI.

**Zu 14 01/124 02**

Erstattung von Gebühren, die für von Staatsbediensteten ge-  
führte private Ferngespräche entstehen. Nach VV Nr. 3.2.2 zu  
Art. 35 BayHO kommen für eine Verrechnung an dieser Stelle  
nur Erstattungen in Betracht, die im abgelaufenen Jahr nicht  
mehr vereinnahmt werden konnten.

**Zu 14 01/241 01**

In welcher Höhe Erstattungen des Bundes für Reisekostenver-  
gütungen (Teilnahme an Sitzungen von Bundsratsausschüs-  
sen) erfolgen werden, steht noch nicht fest.

**Zu 14 01/271 01**

Veranschlagt sind die Unkostenbeiträge Dritter für die Teil-  
nahme an der Verpflegung in der Kantine des StMLU.

## 14 01 MINISTERIUM

TITEL	FKZ	ZWECKBESTIMMUNG	1989	1990	A Soll 1988
			TSD. DM	TSD. DM	B Ist 1987
1	2	3	4	5	C Ist 1986
			TSD. DM		
			6		
<b>ZUWEISUNGEN UND ZUSCHÜSSE FÜR INVESTITIONEN, BESONDERE FINANZIERUNGSEINNAHMEN</b>					
331 01-8	011	ZUWEISUNGEN DES BUNDES FÜR ZIVILSCHUTZBEDINGTE MEHRKOSTEN BEI DER ERRICHTUNG ÖFFENTLICHER SCHUTZ- RÄUME <i>VGL. VERMERK BEI 710 03.</i>	***	***	A --- B 92,0 C 505,7
<b>GESAMTEINNAHMEN</b>			112,2	112,2	A 148,2 B 291,9 C 738,2
<b>AUSGABEN</b>					
<b>PERSONALAUSGABEN</b>					
421 01-9	011	BEZÜGE DES MINISTERS UND DES STAATSSSEKRETÄRS	490,4	498,7	A 486,2 B 477,9 C 458,6
422 01-8	011	BEZÜGE DER PLANMÄSSIGEN BEAMTEN	23.863,6	24.524,7	A 21.755,0 B 21.323,4 C 20.443,7
422 11-6	011	BEZÜGE DER BEAMTEN ZUR ANSTELLUNG	408,0	415,5	A 528,0 B 392,5 C 507,1
422 31-2	011	BEZÜGE DER ABGEORDNETEN BEAMTEN	254,0	259,2	A 47,0 B 244,2 C 33,0
422 41-0	011	MEHRARBEITSVERGÜTUNGEN FÜR BEAMTE	---	---	A ---
425 01-5	011	VERGÜTUNGEN DER ANGESTELLTEN	8.019,6	8.187,4	A 7.890,0 B 7.431,8 C 7.191,9
425 11-3	011	VERGÜTUNGEN FÜR SONSTIGE HILFSLEISTUNGEN DURCH ANGESTELLTE	21,0	21,0	A 71,0 B 132,0 C 90,3
425 15-9	011	VERGÜTUNGEN FÜR SONSTIGE HILFSLEISTUNGEN DURCH ANGESTELLTE (STELLENBESETZUNG GEMÄSS NR. 3.1 DBESTHG)	142,5	145,2	A --- B 136,9
425 41-7	011	ÜBERSTUNDENVERGÜTUNGEN FÜR ANGESTELLTE	---	---	A --- B 76,7 C 66,1
426 01-4	011	LÖHNE DER ARBEITER	844,7	859,1	A 833,0 B 900,8 C 902,3
427 41-5	011	PRAKTIKANTENVERGÜTUNGEN	---	---	A 1,0
451 01-2	011	ZUSCHÜSSE ZUR GEMEINSCHAFTSVERPFLEGUNG	93,0	93,0	A 93,0 B 80,9 C 79,4
453 01-0	011	TRENNUNGSGELD UND UMZUGSKOSTENVERGÜTUNGEN	---	---	A --- B 50,8 C 47,0

## Erläuterungen

**Zu 14 01/421 01**

Amtsgehalt und Wohnungsentschädigung einschl. Zulagen und Zuwendungen.

	1989	1990
	Tsd DM	Tsd DM
Davon		
Dienstaufwandsentschädigungen . . . . .	40,5	41,2

**Zu 14 01/422 01**

Bezüge einschl. Zulagen und Zuwendungen.

	1989	1990
	Tsd DM	Tsd DM
Davon		
Aufwandsentschädigungen . . . . .	1,0	1,0

**Zu 14 01/422 11**

Bezüge einschl. Zulagen und Zuwendungen.

**Zu 14 01/422 31**

Bezüge einschl. Zulagen und Zuwendungen.

**Zu 14 01/422 41**

Der Ansatz wird nach Bedarf aus 14 02/422 41 verstärkt.

**Zu 14 01/425 01**

Vergütungen einschl. Zulagen und Zuwendungen sowie Landesanteile zur Sozialversicherung und Zusatzversorgung (einschl. Umlage).

**Zu 14 01/425 11**

Vergütungen einschl. Zulagen und Zuwendungen sowie Landesanteile zur Sozialversicherung und Zusatzversorgung (einschl. Umlage).

Der Bedarf ist nur betragsmäßig veranschlagt.

1989 gegenüber 1988:

Weniger 50,0 Tsd DM infolge Übertragung auf 511 01.

**Zu 14 01/425 15**

Der Ansatz dient dem rechnermäßigen Nachweis der vorübergehenden Besetzung von Stellen für planmäßige Beamte und für Angestellte durch Aushilfsangestellte.

**Zu 14 01/425 41**

Der Ansatz wird nach Bedarf aus 14 02/425 41 verstärkt.

**Zu 14 01/426 01**

Löhne einschl. Zulagen und Zuwendungen sowie Landesanteile zur Sozialversicherung und Zusatzversorgung (einschl. Umlage).

**Zu 14 01/427 41**

Für die Beschäftigung von Praktikanten.

**Zu 14 01/453 01**

Der Ansatz wird nach Bedarf aus 14 02/453 01 verstärkt.

## 14 01 MINISTERIUM

TITEL	FKZ	ZWECKBESTIMMUNG	1989	1990	Soll 1988	
			TSD. DM	TSD. DM	A B C	1987 1986 TSD. DM
1	2	3	4	5	6	
<b>SÄCHLICHE VERWALTUNGS-AUSGABEN</b>						
511 01-0	011	GESCHÄFTSBEDARF	310,0	325,0	A	260,0
					B	259,3
					C	279,9
512 01-9	011	BÜCHER UND ZEITSCHRIFTEN	156,0	160,0	A	153,0
					B	144,0
					C	143,0
513 01-8	011	POST- UND FERNMELDEGEBÜHREN <i>DIE AUSGABEBEFUGNIS ERHÖHT SICH UM DIE ISTEINNAHME BEI 124 02.</i>	820,0	820,0	A	758,0
					B	775,0
					C	824,9
513 02-7	011	BTX-ANBIETER- UND BTX-TEILNEHMERGEBÜHREN	30,0	30,0	A	
514 01-7	011	HALTUNG VON DIENSTFAHRZEUGEN	195,0	195,0	A	190,0
					B	176,3
					C	183,9
515 01-6	011	GERÄTE, AUSSTATTUNGS- UND AUSRÜSTUNGS- GEGENSTÄNDE FÜR VERWALTUNGSZWECKE	185,0	185,0	A	180,0
					B	179,8
					C	141,2
515 02-5	011	GERÄTE, AUSSTATTUNGS- UND AUSRÜSTUNGS- GEGENSTÄNDE FÜR DIE KANTINE	35,0	35,0	A	30,0
					B	29,9
					C	33,9
515 03-4	011	GERÄTE, AUSSTATTUNGS- UND AUSRÜSTUNGS- GEGENSTÄNDE FÜR SICHERHEITSEINRICHTUNGEN <i>DIE MITTEL SIND ÜBERTRAGBAR. GEGENSEITIG DECKUNGSFÄHIG MIT 812 02.</i>	70,0	70,0	A	60,0
					B	37,3
					C	54,9
516 01-5	011	DIENST- UND SCHUTZKLEIDUNG	10,0	10,0	A	10,0
					B	6,5
					C	6,2
517 01-4	011	BEWIRTSCHAFTUNG DER GRUNDSTÜCKE, GEBÄUDE UND RÄUME	1.140,0	1.150,0	A	1.140,0
					B	1.047,1
					C	1.060,8

## Erläuterungen

**Zu 14 01/511 01**

1989 gegenüber 1988:  
Mehr 50,0 Tsd DM infolge Übertragung von 425 11.

	1989 Tsd DM	1990 Tsd DM
<b>Zu 14 01/513 01</b>		
1. Postgebühren .....	220,0	220,0
2. Laufende Gebühren und Kosten für Fernmeldeanlagen .....	581,0	581,0
3. Einmalige Gebühren und Kosten für Fernmeldeanlagen .....	11,0	11,0
4. Sonstiges .....	8,0	8,0
Zusammen	820,0	820,0

1989 gegenüber 1988:  
Mehr 62,0 Tsd DM wegen höherer Portokosten beim Versand von umfangreichem Aufklärungsmaterial im Rahmen der Öffentlichkeitsarbeit und höherer Telefonkosten infolge Ausweitung des Geschäftsumfangs.

In diesem Titel sind auch die notwendigen Ausgaben für das Landesamt für Umweltschutz und das Zentrum für Bildungsforschung, die in den Haushalten dieser Behörden nicht veranschlagt sind, enthalten.

Anzahl der privaten Fernsprechanchlüsse mit dienstlicher Mitbenutzung:

a) Hauptanschlüsse	20	(19)
b) Nebenanschlüsse	-	(-)

**Zu 14 01/513 02**

Der Ansatz dient zur Verbreitung von Informationen besonders im Bereich der Kernenergie und des Strahlenschutzes sowie von lufthygienischen Meßdaten.

1989 gegenüber 1988:  
Mehr 30,0 Tsd DM wegen erstmaliger Veranschlagung.

	1989 Tsd DM	1990 Tsd DM
<b>Zu 14 01/514 01</b>		
1. Kraft- und Schmierstoffe .....	70,0	70,0
2. Unterhaltung und Instandsetzungen ..	107,0	107,0
3. Gebrauchsgegenstände .....	10,0	10,0
4. Sonstiges .....	8,0	8,0
Zusammen	195,0	195,0

Bestand an Dienstfahrzeugen:	Soll	Soll	Soll	am
	1989	1990	1988	1.1.1988
Personenkraftwagen .....	11	11	11	11

	1989 Tsd DM	1990 Tsd DM
<b>Gesamtkosten für die Kraftfahrzeughaltung:</b>		
Kosten wie vor .....	195,0	195,0
Personalausgaben .....	715,1	737,7
Beschaffung von Dienstfahrzeugen .....	148,0	148,0
Zusammen	1 058,1	1 080,7

**Zu 14 01/515 01**

	1989 Tsd DM	1990 Tsd DM
1. Beschaffung von Geräten, Ausstattungs- und Ausrüstungsgegenständen	76,0	76,0
2. Beschaffung von Schreib-, Rechen-, Druck- und sonstigen Maschinen .....	49,0	49,0
3. Unterhaltung .....	60,0	60,0
Zusammen	185,0	185,0

**Zu 14 01/515 02**

	1989 Tsd DM	1990 Tsd DM
1. Beschaffung von Geräten, Ausstattungs- und Ausrüstungsgegenständen	12,0	12,0
2. Beschaffung von Schreib-, Rechen-, Druck- und sonstigen Maschinen .....	-	-
3. Unterhaltung .....	23,0	23,0
Zusammen	35,0	35,0

**Zu 14 01/515 03**

	1989 Tsd DM	1990 Tsd DM
1. Beschaffung von Geräten, Ausstattungs- und Ausrüstungsgegenständen	-	-
2. Beschaffung von Schreib-, Rechen-, Druck- und sonstigen Maschinen .....	3,0	3,0
3. Unterhaltung .....	67,0	67,0
Zusammen	70,0	70,0

Aus dem Ansatz werden Wartungs- und Instandsetzungskosten sowie Verbrauchsmaterial für Sicherheitseinrichtungen im Dienstgebäude einschließlich der Tiefgarage des StMLU bestritten.

**Zu 14 01/517 01**

	1989 Tsd DM	1990 Tsd DM
1. Reinigung, Müllabfuhr usw., Be- und Entwässerung .....	558,6	558,6
2. Steuern und Abgaben .....	38,9	38,9
3. Geräte .....	14,2	14,2
4. Sonstige Hausbewirtschaftungskosten	528,3	538,3
Zusammen	1 140,0	1 150,0

Der Titel enthält auch die notwendigen Kosten für die Ausgaben des Landesamtes für Umweltschutz und des Zentrums für Bildungsforschung, die in den Haushalten dieser Behörden nicht veranschlagt sind.

## 14 01 MINISTERIUM

TITEL	FKZ	ZWECKBESTIMMUNG	1989	1990	A Soll 1988	
			TSD. DM	TSD. DM	B Ist 1987	C Ist 1986
1	2	3	4	5	TSD. DM	
					6	
517 05-0	011	BEWIRTSCHAFTUNG DURCH HEIZUNG, BELEUCHTUNG UND ELEKTRISCHE KRAFT	850,0	850,0	A	970,0
					B	847,6
					C	904,2
518 01-3	011	MIETEN UND PACHTEN FÜR GRUNDSTÜCKE, GEBÄUDE UND RÄUME	30,0	40,0	A	20,0
					B	31,4
					C	13,2
518 11-1	011	MIETEN UND PACHTEN FÜR MASCHINEN, GERÄTE UND FAHRZEUGE	375,0	405,0	A	350,0
					B	349,4
					C	334,3
519 01-2	011	UNTERHALTUNG DER GRUNDSTÜCKE UND BAULICHEN ANLAGEN	550,0	450,0	A	305,0
					B	326,3
					C	662,1
525 01-4	011	AUS- UND FORTBILDUNG	---	---	A	---
					B	31,5
					C	29,2
527 01-2	011	REISEKOSTENVERGÜTUNGEN FÜR INLANDSDIENSTREISEN <i>AUS DEM ANSATZ KANN 14 07/527 02 VERSTÄRKT WERDEN.</i>	270,0	270,0	A	260,0
					B	249,6
					C	247,9
527 11-0	011	REISEKOSTENVERGÜTUNGEN FÜR AUSLANDSDIENSTREISEN	30,0	30,0	A	20,0
					B	36,9
					C	26,3
529 01-0	011	ZUR VERFÜGUNG DES STAATSMINISTERS FÜR AUSSERGEWÖHNLICHEN AUFWAND AUS DIENSTLICHER VERANLASSUNG IN BESONDEREN FÄLLEN	30,0	30,0	A	30,0
					B	38,9
					C	37,0
531 01-6	011	HERAUSGABE AMTLICHER BLÄTTER	***	***	A	60,0
					B	31,2
					C	47,4
531 11-4	011	FACHVERÖFFENTLICHUNGEN	20,0	20,0	A	20,0
531 22-1	011	SONSTIGE VERÖFFENTLICHUNGEN <i>DIE AUSGABEBEFUGNIS ERHÖHT SICH UM DIE ISTEINNAHME BEI 119 02.</i>	390,0	390,0	A	390,0
					B	451,7
					C	480,5
531 23-0	011	HERSTELLUNG, ERWERB UND VERBREITUNG VON INFORMATIONSMATERIAL FÜR UNTERRICHTSZWECKE <i>DER TITEL KANN UM BIS ZU 30,0 TSD. DM AUS 14 03 TG 72 VERSTÄRKT WERDEN.</i>	140,0	140,0	A	110,0
					B	82,9
					C	64,1
532 11-3	011	UMZUGS- UND VERLEGUNGSKOSTEN VON DIENSTSTELLEN	4,0	4,0	A	---
					B	4,6
533 01-4	011	KOSTEN DER HERSTELLUNG UND VERLEIHUNG DER STAATSMEDAILLEN FÜR NATUR- UND UMWELTSCHUTZ SOWIE LANDES-ENTWICKLUNG	4,0	4,0	A	4,0
					C	2,3
546 49-3	011	VERMISCHTE VERWALTUNGS-AUSGABEN	6,0	6,0	A	6,0
					B	7,8
					C	17,5
<b>ZUWEISUNGEN UND ZUSCHÜSSE MIT AUSNAHME FÜR INVESTITIONEN</b>						
685 02-9	011	ZUWENDUNGEN UND SONSTIGE AUSGABEN AUS SPENDEN DRITTER <i>DIE AUSGABEBEFUGNIS BEMISST SICH NACH DER ISTEINNAHME BEI 282 01. DIE MITTEL SIND ÜBERTRAGBAR.</i>	---	---	A	---

## Erläuterungen

	1989	1990
	Tsd DM	Tsd DM
<b>Zu 14 01/517 05</b>		
1. Heizung .....	350,0	350,0
2. Beleuchtung und elektrische Kraft, Heizung durch Gas und Elektrizität ...	500,0	500,0
Zusammen	850,0	850,0

1989 gegenüber 1988:  
Weniger 120,0 Tsd DM infolge niedrigerer Energiekosten.

Der Titel enthält auch die notwendigen Kosten für die Ausgaben des Landesamtes für Umweltschutz und des Zentrums für Bildungsforschung, die in den Haushalten dieser Behörden nicht veranschlagt sind.

	1989	1990
	Tsd DM	Tsd DM
<b>Zu 14 01/519 01</b>		
1. Unterhaltung der verwaltungseigenen Grundstücke und baulichen Anlagen einschl. Zubehör .....	550,0	450,0
2. Unterhaltung der gemieteten oder ge- pachteten Grundstücke und baulichen Anlagen einschl. Zubehör .....	-	-
3. Ersatz und Ergänzung des Zubehörs zu Grundstücken und baulichen An- lagen .....	-	-
Zusammen	550,0	450,0

1989 gegenüber 1988:  
Mehr 245,0 Tsd DM für dringend notwendige Bauunterhaltsar-  
beiten an den verwaltungseigenen baulichen Anlagen.

1990 gegenüber 1989:  
Weniger 100,0 Tsd DM nach dem voraussichtlichen Bedarf.

**Zu 14 01/525 01**  
Der Ansatz wird nach Bedarf aus 14 02/525 01 verstärkt.

**Zu 14 01/531 01**  
Wegfall infolge Umsetzung nach 03 01/531 01.

**Zu 14 01/531 11**  
Der Ansatz dient der Herausgabe einer wissenschaftlichen  
Veröffentlichungsreihe für Fachkräfte, in der wissenschaftliche  
Erkenntnisse auf einschlägigen Gebieten dargestellt werden.

	1989	1990
	Tsd DM	Tsd DM
<b>Zu 14 01/531 22</b>		
Herstellung, Erwerb und Verbreitung von Informationsmaterial .....	310,0	310,0
Förderung der Informationstätigkeit .....	80,0	80,0
Zusammen	390,0	390,0

**Zu 14 01/531 23**

Aufklärungsmaterial über die Gebiete Landesentwicklung und  
Umweltfragen für Unterrichtseinrichtungen.

Aus dem Ansatz können auch Sach- und Geldpreise für ein-  
schlägige Forschungsarbeiten Jugendlicher geleistet werden.

1989 gegenüber 1988:  
Mehr 30,0 Tsd DM für die Erstellung von Informationsmaterial  
für die Umwelterziehung und Umweltbildung.

**Zu 14 01/533 01**

Kosten der Staatsmedaillen einschl. der Aufwendungen anläß-  
lich der Verleihung. Mit der Staatsmedaille werden Persönlich-  
keiten ausgezeichnet, die sich um Natur- und Umweltschutz  
sowie Landesentwicklung in besonderem Maße verdient ge-  
macht haben.

	1989	1990
	Tsd DM	Tsd DM
<b>Zu 14 01/546 49</b>		
1. Unfallrenten und Entschädigungen usw. an Dritte .....	0,3	0,3
2. Bekanntmachungen in Tageszeitun- gen und sonstigen Bekanntmachungs- blättern .....	3,0	3,0
3. Verlustentschädigungen .....	0,1	0,1
4. Auslagen für Vorstellungsreisen .....	1,6	1,6
5. Sonstige vermischte Ausgaben .....	1,0	1,0
Zusammen	6,0	6,0

**Zu 14 01/685 02**

Zuwendungen und sonstige Ausgaben aus Spenden, die von  
Dritten für bestimmte Zwecke gegeben werden.

TITEL	FKZ	ZWECKBESTIMMUNG	1989 TSD. DM	1990 TSD. DM	A Soll 1988 B Ist 1987 C Ist 1986 TSD. DM
1	2	3	4	5	6
<b>BAUMASSNAHMEN</b>					
701 01-0	011	KLEINE NEU-, UM- UND ERWEITERUNGSBAUTEN	---	---	A ---
710 00-0	011	STAATLICHE HOCHBAUMASSNAHMEN (VGL. ANLAGE S) <i>KREDITFINANZIERT.</i>	1.500,0	1.750,0	A 1.500,0
		VERPFLICHTUNGSERMÄCHT. 1989 TSD. DM	1.500,0		B 945,2
		VERPFLICHTUNGSERMÄCHT. 1990 TSD. DM	1.500,0		C 2.224,4
		<i>FÄLLIG FRÜHESTENS IM NÄCHSTEN HAUSHALTSJAHR.</i>			
<b>SONSTIGE AUSGABEN FÜR INVESTITIONEN UND INVESTITIONSFÖRDERUNGSMASSNAHMEN</b>					
811 01-7	011	ERWERB VON DIENSTFAHRZEUGEN	148,0	148,0	A 124,0 B 105,0 C 68,1
812 01-6	011	ERWERB VON GERÄTEN, AUSSTATTUNGS- UND AUSTRÜSTUNGS- GEGENSTÄNDEN	90,0	50,0	A 70,0 B 28,4 C 96,9
812 02-5	011	SICHERHEITSEINRICHTUNGEN <i>GEGENSEITIG DECKUNGSFÄHIG MIT 515 03.</i>	70,0	70,0	A 80,0 B 149,9 C 80,2
812 03-4	011	AUSSTATTUNG DER KANTINE	55,0	55,0	A 75,0 C 14,4

## Erläuterungen

**Zu 14 01/811 01**

1989

**1. Erstbeschaffung** .....**2. Ersatzbeschaffung**

Zu ersetzen:

1 BMW 735 iA mit Abgaskatalysator, 136 kW, 4türlich, Baujahr 1985, Fahrleistung am 1.1.1988 189 160 km.

1 BMW 735 iA mit Abgaskatalysator, 136 kW, 4türlich, Baujahr 1985, Fahrleistung am 1.1.1988 123 600 km.

1 Daimler Benz Mercedes 200 mit Abgaskatalysator, 80 kW, 4türlich, Baujahr 1983, Fahrleistung am 1.1.1988 135 964 km.

Als Ersatzbeschaffung vorgesehen:

1 Pkw, 4türlich, mit Sonderausstattung ..... 60,5

1 Pkw, 4türlich, mit Sonderausstattung ..... 60,5

1 Pkw bis 80 kW, 4türlich, mit Standheizung, Schiebedach und Servolenkung ..... 27,0

Zusammen 148,0

1990

**1. Erstbeschaffung** .....**2. Ersatzbeschaffung**

Zu ersetzen:

1 BMW 735 iA mit Abgaskatalysator, 155 kW, 4türlich, Baujahr 1988.

1 BMW 735 iA mit Abgaskatalysator, 155 kW, 4türlich, Baujahr 1988.

1 Audi 100 mit Abgaskatalysator, 77 kW, 4türlich, Baujahr 1984, Fahrleistung am 1.1.1988 112 062 km.

Als Ersatzbeschaffung vorgesehen:

1 Pkw, 4türlich, mit Sonderausstattung ..... 60,5

1 Pkw, 4türlich, mit Sonderausstattung ..... 60,5

1 Pkw bis 80 kW, 4türlich, mit Standheizung, Schiebedach und Servolenkung ..... 27,0

Zusammen 148,0

**Zu 14 01/812 01**

Folgende Beschaffungen sind vorgesehen:

	1989 Tsd DM	1990 Tsd DM
1. Ausstattung der Informationsstelle in Schwandorf mit Videorecordern, Fernsehgeräten, Videofilmen, Tageslichtprojektoren .....	15,0	13,0
2. Ergänzung der Büroausstattung .....	18,0	10,0
3. Beschichtungsgerät für die Astraloskopie .....	-	15,0
4. Entwicklungskuvette .....	11,0	-
5. Durchlaufgerät zur Entwicklung von Lichtpausen .....	12,0	-
6. Falzmaschine .....	17,0	-
7. Cromalin-Prüfkopien-Gerät, Laminator, Tonerkonsole, Material-Erstaussstattung .....	-	12,0
8. Videoprojektionsgerät, Videorecorder .....	17,0	-
Zusammen	90,0	50,0

Tsd DM

**Zu 14 01/812 02**

Die veranschlagten Mittel dienen der Ersatzbeschaffung und Erweiterung der Sicherheitseinrichtungen im Dienstgebäude des StMLU einschl. Tiefgarage.

Folgende Beschaffungen sind vorgesehen:

	1989 Tsd DM	1990 Tsd DM
1. Ersatz von Videokameras, Glasbruchsensoren, Magnetkontakten, Rufempfänger und eines Druckers .....	13,5	46,0
2. Erweiterung des Zugangskontrollsystems durch Installation von Ausweislesern in der Einsatzzentrale .....	8,0	-
3. Einzäunung des nördl. Grundstücksteils mit Aufschaltung auf Alarmzentrale .....	24,5	-
4. Parkplatzüberwachung (Dienstkraftfahrzeuge und oberirdischer Parkplatz) per Kamera .....	4,0	4,0
5. Erweiterung der Alarmanlage nach VDE 0833 .....	20,0	20,0
Zusammen	70,0	70,0

**Zu 14 01/812 03**

In der Kantine des Staatsministeriums für Landesentwicklung und Umweltfragen werden zum Großteil Geräte und Maschinen verwendet, die vor mehr als 17 Jahren beschafft wurden. Sie sind meist überaltert, unwirtschaftlich und nicht mehr reparabel; Ersatzteile sind teilweise nicht mehr lieferbar. Die Kantinegeräte müssen deshalb nach und nach ersetzt werden. Die Mittel bei diesem Ansatz sind deshalb überwiegend für dringend notwendige Ersatzbeschaffungen veranschlagt. Außerdem erfordert die Modernisierung des Küchenbetriebs die Anschaffung einer Schwarzgeschirr-Spülmaschine und eines Heißluftbackofens.

1989 gegenüber 1988:

Weniger 20,0 Tsd DM nach dem voraussichtlichen Bedarf.

## 14 01 MINISTERIUM

TITEL	FKZ	ZWECKBESTIMMUNG	1989	1990	A Soll 1988 B Ist 1987 C Ist 1986	
			TSD. DM	TSD. DM	TSD. DM	
1	2	3	4	5	6	
812 04-3	011	ERSTAUSSTATTUNG DES FACHLICHEN EINSATZZENTRUMS	52,0	---	A	100,0
812 19-6	011	ERWERB VON VERWALTUNGSEIGENEN TELEFONANLAGEN	1.000,0	---	A	830,0
		<b>GESAMTAUSGABEN</b>	42.701,8	42.695,8	A B C	39.809,2 37.621,4 37.898,1
		<b>ABSCHLUSS</b>				
		VERWALTUNGSEINNAHMEN U. DGL.	27,2	27,2	A B C	63,2 77,5 54,7
		ZUWEISUNGEN UND ZUSCHÜSSE MIT AUSNAHME FÜR INVESTITIONEN	85,0	85,0	A B C	85,0 122,4 177,8
		ZUWEISUNGEN UND ZUSCHÜSSE FÜR INVESTITIONEN, BESONDERE FINANZIERUNGSEINNAHMEN	-	-	A B C	92,0 505,7
		<b>GESAMTEINNAHMEN</b>	112,2	112,2	A B C	148,2 291,9 738,2
		PERSONALAUSGABEN	34.136,8	35.003,8	A B C	31.704,2 31.247,9 29.819,4
		SÄCHLICHE VERWALTUNGS-AUSGABEN	5.650,0	5.619,0	A B C	5.326,0 5.145,0 5.594,7
		BAUMASSNAHMEN	1.500,0	1.750,0	A B C	1.500,0 945,2 2.224,4
		SONSTIGE SACHINVESTITIONEN	1.415,0	323,0	A B C	1.279,0 283,3 259,6
		<b>GESAMTAUSGABEN</b>	42.701,8	42.695,8	A B C	39.809,2 37.621,4 37.898,1
		<b>ZUSCHUSS</b>	42.589,6	42.583,6	A B C	39.661,0 37.329,5 37.159,9

## Erläuterungen

**Zu 14 01/812 04**

Aufgrund der Erfahrungen mit den Folgen des Reaktorunfalles in Tschernobyl ist es notwendig, ein fachliches Einsatzzentrum einzurichten, in dem bei großräumigen umweltgefährdenden Ereignissen die Informationen zusammenlaufen und von dem aus die erforderlichen fachlichen Maßnahmen gelenkt werden. Hierzu muß in verwaltungseigenen Räumen die erforderliche technische Infrastruktur geschaffen werden, die jederzeit uneingeschränkt und unabhängig vom sonstigen Dienstbetrieb einsatzfähig ist. Die Mittel bei diesem Ansatz sind für die 2. Ausbaustufe veranschlagt (Gesamtkosten 152,0 Tsd DM, davon 100,0 Tsd DM 1988 bereitgestellt).

Folgende Beschaffungen sind vorgesehen:

	1989	1990
	Tsd DM	Tsd DM
1. Kopiergerät mit Sorter .....	27,0	-
2. Zweites Datensichtgerät mit Drucker ..	17,0	-
3. Fernsehgerät .....	2,2	-
4. Rundfunkgerät .....	0,8	-
5. Ergänzung der Büroeinrichtung .....	5,0	-
Zusammen	52,0	-

**Zu 14 01/812 19**

Die veranschlagten Mittel sind für den Ersatz der 20 Jahre alten, überlasteten und außerordentlich reparaturanfälligen Telefonanlage bestimmt. Ein Teilbetrag von 830,0 Tsd DM war bereits 1988 veranschlagt.

## 14 02 SAMMELANSÄTZE FÜR DEN GESAMTBEREICH DES EPL. 14

TITEL	FKZ	ZWECKBESTIMMUNG	1989	1990	A Soll 1988 B Ist 1987 C Ist 1986	TSD. DM
1	2	3	4	5		6
<b>AUSGABEN</b>						
<b>PERSONALAUSGABEN</b>						
422 41-8	940	MEHRARBEITSVERGÜTUNGEN FÜR BEAMTE <i>RECHNUNGSMÄSSIGER NACHWEIS BEI DEN EINSCHLÄGIGEN HAUSHALTSSTELLEN. VERSTÄRKUNGSFÄHIG SIND NUR TITEL, BEI DENEN KEINE ENTSPRECHENDEN AUSGABEANSÄTZE AUSGEBRACHT SIND.</i>	3,0	3,0	A	3,0
422 49-0	940	KOSTEN DER NACHVERSICHERUNG DER OHNE RUHEGEHALT AUSGESCHIEDENEN BEAMTEN	5,0	5,0	A B C	5,0 109,8 86,6
425 11-1	940	VERGÜTUNGEN FÜR SONSTIGE HILFSLEISTUNGEN DURCH ANGESTELLTE	---	---	A	---
425 41-5	940	ÜBERSTUNDENVERGÜTUNGEN FÜR ANGESTELLTE <i>RECHNUNGSMÄSSIGER NACHWEIS BEI DEN EINSCHLÄGIGEN HAUSHALTSSTELLEN. VERSTÄRKUNGSFÄHIG SIND NUR TITEL, BEI DENEN KEINE ENTSPRECHENDEN AUSGABEANSÄTZE AUSGEBRACHT SIND.</i>	102,0	102,0	A	128,0
442 01-2	940	UNTERSTÜTZUNGEN AUFGRUND DER UNTERSTÜTZUNGSGRUNDSÄTZE	2,0	2,0	A	2,0
453 01-8	011	TRENNUNGSGELD UND UMZUGSKOSTENVERGÜTUNGEN <i>AUS DEM ANSATZ KÖNNEN 14 01, 14 05, 14 06, 14 07, 14 09, 14 11 JE 453 01 VERSTÄRKT WERDEN.</i>	200,0	200,0	A	200,0
459 11-0	012	BELOHNUNGEN FÜR VORSCHLÄGE ZUR VERBESSERUNG DER VERWALTUNG	1,5	1,5	A	1,5
461 01-8	960	ZUR VERSTÄRKUNG DER PERSONALAUSGABEN DES EINZELPLANS <i>VERSTÄRKUNGSFÄHIG SIND DIE TITEL 421 01 BIS 426 49 OHNE DIE TITEL INNERHALB VON TG. NICHT GEMEINSAM BEWIRTSCHAFTETE PERSONALAUSGABEN DÜRFEN NUR IM RAHMEN ALLGEMEINER GEHALTS- UND TARIFERHÖHUNGEN VERSTÄRKT WERDEN. RECHNUNGSMÄSSIGER NACHWEIS BEI DEN EINSCHLÄGIGEN HAUSHALTSSTELLEN. DIE MITTEL BEI 14 09/425 12 WERDEN IN DIE GEMEINSAM BEWIRTSCHAFTETEN PERSONALAUSGABEN EINBEZOGEN.</i>	---	---	A	---
<b>SÄCHLICHE VERWALTUNGS-AUSGABEN</b>						
515 11-2	045	GERÄTE, AUSSTATTUNGS- UND AUSRÜSTUNGSGEGENSTÄNDE FÜR DEN SELBSTSCHUTZ DER STAATLICHEN BEHÖRDEN <i>VGL. VERMERK BEI 03 24/515 11.</i>	---	---	A	---
525 01-2	011	AUS- UND FORTBILDUNG <i>AUS DEM ANSATZ KÖNNEN 14 01, 14 05, 14 06, 14 07, 14 09, 14 11 JE 525 01 VERSTÄRKT WERDEN.</i>	165,0	165,0	A B C	110,0 41,1 15,2
526 01-1	011	GERICHTS- UND ÄHNLICHE KOSTEN	---	---	A	---
526 11-9	011	KOSTEN FÜR SACHVERSTÄNDIGE <i>AUS DIESEM ANSATZ KÖNNEN DIE TG 81 DER HOCHSCHULKAPITEL DES EPL. 15 UND DES KAP. 15 51 VERSTÄRKT WERDEN.</i>	60,0	60,0	A B C	28,0 19,1 3,6
527 21-6	960	REISEKOSTENVERGÜTUNGEN FÜR REISEN IN PERSONAL- VERTRETUNGSANGELEGENHEITEN UND IN VERTRETUNG DER INTERESSEN DER SCHWERBEHINDERTEN	2,0	2,0	A B C	2,0 0,7 1,2

## Erläuterungen

**Zu 14 02/422 41**

Der Ansatz dient der Zahlung von Mehrarbeitsvergütungen an Beamte, soweit ein Freizeitausgleich für die aus dienstlichen Gründen erbrachten Mehrarbeitsstunden nicht möglich ist.

**Zu 14 02/422 49**

Kosten der Nachversicherung in der Rentenversicherung der Angestellten für ausscheidende Beamte, insbesondere für Beamte auf Widerruf im Vorbereitungsdienst, die nach Beendigung des Vorbereitungsdienstes nicht in den Staatsdienst übernommen werden.

**Zu 14 02/425 41**

Der Ansatz dient der Zahlung von Überstundenvergütungen an Angestellte, soweit ein Freizeitausgleich für die aus dienstlichen Gründen erbrachten Überstunden nicht möglich ist.

1989 gegenüber 1988:

Weniger 26,0 Tsd DM nach dem voraussichtlichen Bedarf.

**Zu 14 02/442 01**

Einmalige Unterstützungen für die Beamten, Angestellten und Arbeiter. Für die Beamten und Angestellten der Bezirksplanungsstellen bei den Regierungen (Kap. 14 05) sind entsprechend einer Vereinbarung mit dem Staatsministerium des Innern und mit Zustimmung des Staatsministeriums der Finanzen die Mittel für Unterstützungen im Haushalt des Staatsministeriums des Innern (Epl. 03 A) veranschlagt.

	1989	1990
	Tsd DM	Tsd DM
<b>Zu 14 02/453 01</b>		
1. Trennungsgeld für 15/15 Bedienstete .	75,0	75,0
2. Umzugskostenvergütungen für den Umzug von 50/50 Bediensteten . . . . .	125,0	125,0
Zusammen	200,0	200,0

**Zu 14 02/459 11**

Der Empfehlung der Staatsregierung in der Bekanntmachung vom 11. April 1967 (StAnz Nr. 16) über die Behandlung von Vorschlägen öffentlich Bediensteter zur Verbesserung der Verwaltung in Bayern ist durch die Einführung des Vorschlagswesens entsprochen worden. Für die nach den Musterrichtlinien der Staatsregierung vorgesehenen Belohnungen für Vorschläge, die eine spürbare Verbesserung oder größere Einsparungen in der Verwaltung in Bayern erwarten lassen, werden seit dem Haushaltsjahr 1968 Mittel veranschlagt.

**Zu 14 02/515 11**

Bei Kap. 03 24 Titel 515 11 sind für diesen Zweck global Mittel für alle Einzelpläne veranschlagt. Soweit für den gesamten Einzelplan 14 Ausgaben anfallen, werden sie bei dem vorgesehenen Leertitel verrechnet, der aus dem Ansatz bei Kap. 03 24 Titel 515 11 verstärkt werden kann.

**Zu 14 02/525 01**

Kosten der Aus- und Fortbildung und Vergütungen an die Leiter von Lehrgängen. In diesem Ansatz sind die Vergütungen für Aus- und Fortbildungsreisen der Beschäftigten des gesamten Geschäftsbereichs veranschlagt.

1989 gegenüber 1988:

Mehr 55,0 Tsd DM für die Teilnahme an Einführungs- und Verwaltungslehrgängen im Rahmen der Ausbildung der ZAPO/gtD (27,5 Tsd DM) und für die fachliche Fortbildung der Beschäftigten (27,5 Tsd DM).

**Zu 14 02/526 01 (und 532 01)**

Die Titel dienen für Auszahlungen von Prozeßvertretungskosten und Hauptsacheleistungen, soweit diese nicht im Zusammenhang mit der Ausübung der Vertretung des Staates in Rechtsangelegenheiten durch die Behörden der Finanzverwaltung (Finanzministerium, Bezirksfinanzdirektionen) angefallen sind.

**Zu 14 02/526 11**

Veranschlagt ist der Bedarf an Sachverständigenkosten, soweit sie nicht nur einer Fachaufgabe zugeordnet werden können, insbesondere für die Beratung zu aktuellen Problemstellungen des technischen und ökologischen Umweltschutzes, der Landesplanung und im Bereich langfristiger interdisziplinärer Entwicklungen. Aus diesem Ansatz können auch Übersetzungskosten, Saalmieten, Gerätemieten, Bewirtungskosten etc. bestritten werden. Aus dem Ansatz werden insbesondere auch Übersetzungskosten der Arbeitsgemeinschaften Alpenländer bezahlt, soweit sie sich nicht schwerpunktmäßig den besonderen Fachaufgaben zuordnen lassen.

1989 gegenüber 1988:

Mehr 32,0 Tsd DM infolge höherer Übersetzungskosten, die sich aus den zunehmenden grenzüberschreitenden Aktivitäten unter federführender Übernahme von Aufgaben durch das StMLU ergeben und infolge von Gutachtenaufträgen, Sachverständigenanhörungen und Seminaren.

**Zu 14 02/527 21**

Veranschlagt ist der voraussichtliche Bedarf für Reisekostenerstattungen nach dem Bayerischen Personalvertretungsgesetz für den Gesamtbereich des Staatsministeriums für Landentwicklung und Umweltfragen.

## 14 02 SAMMELANSÄTZE FÜR DEN GESAMTBEREICH DES EPL. 14

TITEL	FKZ	ZWECKBESTIMMUNG	1989	1990	A	Soll	1988
			TSD. DM	TSD. DM	B	ist	1987
1	2	3	4	5	C	ist	1986
							TSD. DM
							6
529 02-7	011	ZUR VERFÜGUNG DES STAATSMINISTERIUMS FÜR AUSSERGEWÖHNLICHEN AUFWAND AUS DIENSTLICHER VERANLASSUNG IN BESONDEREN FÄLLEN	15,0	15,0	A		12,0
					B		11,9
					C		11,6
531 31-8	960	SACHAUSGABEN IM RAHMEN DES LANDESIONFORMATIONSPANS LANDESENTWICKLUNG UND UMWELT <i>DIE MITTEL SIND ÜBERTRAGBAR. DER TITEL KANN UM EINEN BETRAG BIS ZU INSGESAMT 670,0 TSD. DM AUS 14 03 TG 71 BIS 83 JE TITEL DER GRUPPE 531 VERSTÄRKT WERDEN.</i>	150,0	150,0	A		150,0
					B		771,2
					C		946,6
532 01-3	011	LEISTUNGEN AUFGRUND VON RICHTLICHEN ENTSCHEIDUNGEN ODER PROZESSVERGLEICHEN SOWIE AUFGRUND VON AUSSERGEWÖHNLICHEN VERGLEICHEN ODER ANERKENNTNISSEN IM ZUSAMMENHANG MIT DER AUSÜBUNG DER VERTRETUNG DES STAATES IN RECHTSANGELEGENHEITEN	3,0	3,0	A		3,0
					B		0,5
					C		5.209,0
547 01-6	960	SACHAUSGABEN ANLÄSSLICH GRENZÜBERSCHREITENDER PROBLEME BEI LANDESENTWICKLUNG UND UMWELTFRAGEN <i>EINSEITIG DECKUNGSFÄHIG BIS 200,0 TSD. DM ZU LASTEN 14 03 TG 71 BIS 83.</i>	---	---	A		---
					B		11,4
					C		1,3
547 02-5	960	SACHAUSGABEN ZUR BESCHAFFUNG UND AUSWERTUNG VON INFORMATIONSGRUNDLAGEN FÜR LANDESENTWICKLUNG UND UMWELTSCHUTZ <i>DER ANSATZ KANN AUS 14 03 TG 71 BIS 82 UM BIS ZU 300,0 TSD. DM VERSTÄRKT WERDEN.</i>	---	---	A		
547 03-4	960	INTEGRATION FACHAUFGABENBEZOGENER DATENSAMMLUNGEN UND TEILINFORMATIONSSYSTEME IN EIN UMFASSENDES RAUM- UND UMWELTINFORMATIONSSYSTEM <i>DER ANSATZ KANN AUS 14 03 TG 71 BIS 82 UM BIS ZU 150,0 TSD. DM VERSTÄRKT WERDEN.</i>	---	---	A		
547 04-3	330	SACHAUSGABEN IM ZUSAMMENHANG MIT DER UNTERBRINGUNG EINER WISSENSCHAFTLICHEN EINRICHTUNG DER UNEP IN MÜNCHEN	60,0	60,0	A		
548 01-5	960	Globale Mehrausgaben für sächliche Verwaltungs- Ausgaben ohne Ausgaben in Titelgruppen sowie ohne Ausgaben der Gruppe 529 und des Titels 531 2.; Ausgaben der Gruppen 515, 531 0. und 531 1. dürfen nur mit Einwilligung des Staatsministeriums der Finanzen verstärkt werden <i>Die Ausgaben sind bei den zutreffenden Haushaltsstellen rechnungsmässig nachzuweisen.</i>	---	---	A		530,0
548 02-4	960	Zur Verstärkung der Ausgaben für die Bewirtschaftung der Grundstücke, Gebäude und Räume (Titel der Gruppe 517) aus Anlass der Energiepreiserhöhungen <i>Mit Einwilligung des Staatsministeriums der Finanzen können die Ausgaben der Titel 548 01 und 548 02 für gegenseitig deckungsfähig erklärt werden.</i>	---	---	A		---
549 01-4	960	Minderung der sächlichen Verwaltungsausgaben <i>Die Ansätze für sächliche Verwaltungsausgaben dürfen in Höhe dieser Minderausgabe nicht in Anspruch genommen werden.</i>	---	---	A		805,0-
<b>ZUWEISUNGEN UND ZUSCHÜSSE MIT AUSNAHME FÜR INVESTITIONEN</b>							
685 02-7	179	Zuschüsse und Beiträge an Deutsche und internationale Organisationen	15,0	15,0	A		6,0
					B		4,8
					C		3,9

## Erläuterungen

**Zu 14 02/529 02**

Die Verfügungsmittel sind insbesondere für folgende Zwecke bestimmt:

- a) Repräsentative Veranstaltungen nachgeordneter Dienststellen der Zentral- und Mittelinstanz, bei denen keine besonderen Repräsentationsmittel veranschlagt sind;
  - b) repräsentative Veranstaltungen des Staatsministeriums für Landesentwicklung und Umweltfragen, soweit die Mittel bei 14 01/529 01 sich dafür nicht eignen oder nicht ausreichen.
- Die Mittel werden im allgemeinen von Fall zu Fall zugewiesen.

**Zu 14 02/531 31**

Die Mittel sind bestimmt für die Unterrichtung eines fachlich oder räumlich bezogenen Personenkreises über spezielle Fachfragen der Bereiche Landesentwicklung und Umwelt (z.B. Beschaffung und Verteilung von Anschauungsmaterial, Durchführung von Ausstellungen und Aufklärungsaktionen, auch über Lichtbild, Film und Fernsehen).

**Zu 14 02/532 01**

Aus dem Ansatz werden insbesondere Schadensersatzleistungen aus Kfz-Unfällen gedeckt.

**Zu 14 02/547 01**

Der Ansatz dient zur Deckung der Kosten des Aufenthalts (Mieten, Unterbringung, Bewirtung etc.) auswärtiger Delegationen, die sich in Bayern über grenzüberschreitende Fragen der Landesentwicklung und des Umweltschutzes unterrichten. Aus den Ansätzen können auch - mit Ausnahme der Reisekosten - entsprechende Kosten für Angehörige des Geschäftsbereichs gedeckt werden, die außerhalb Bayerns Erfahrungen in grenzüberschreitenden Fragen der Landesentwicklung und des Umweltschutzes austauschen.

**Zu 14 02/547 02**

Der Ansatz dient der Beschaffung und Auswertung von Informationsgrundlagen, die gleichermaßen für Aufgaben der Landesentwicklung wie des Umweltschutzes benötigt werden, insbesondere von Luftbildern, Orthophotos und Luftbildkarten, Satellitenbildern und Satellitendaten sowie digitalen Kartengrundlagen.

**Zu 14 02/547 03**

Der Ansatz dient zur Durchführung von Systemstudien, Pilotprojekten, Anpassungs- und Umstellungsarbeiten zum Zweck der Integration bestehender "Informationsseln" in ein integriertes Raum- und Umweltinformationssystem.

**Zu 14 02/547 04**

Veranschlagt sind die Ausgaben für die Unterbringung einer wissenschaftlichen Geschäftsstelle der United Nations Environment Programme (UNEP) in München.

	1989	1990
	Tsd DM	Tsd DM
<b>Zu 14 02/685 02</b>		
1. Mitgliedsbeiträge für Vereine und Gesellschaften.....	7,0	7,0
2. Zuschüsse an Organisationen, die sich mit umweltrelevanten Fragen und den Aufgaben der Landesplanung befassen.....	8,0	8,0
Zusammen	15,0	15,0

## 14 02 SAMMELANSÄTZE FÜR DEN GESAMTBEREICH DES EPL. 14

TITEL	FKZ	ZWECKBESTIMMUNG	1989 TSD. DM	1990 TSD. DM	A Soll 1988 B Ist 1987 C Ist 1986 TSD. DM
1	2	3	4	5	6
<b>TITELGRUPPEN</b>					
72 BETEILIGUNG AN GARTENBAU-AUSSTELLUNGEN DIE MITTEL SIND ÜBERTRAGBAR. DIE ANSÄTZE KÖNNEN AUS 14 03 TG 72, 73 UM BIS ZU 400,0 TSD. DM VERSTÄRKT WERDEN, DAVON 428 72 NUR BIS ZU 75,0 TSD. DM.					
428 72-4	011	VERGÜTUNGEN UND LÖHNE MEHRARBEITS- UND ÜBERSTUNDENVERGÜTUNGEN KÖNNEN BIS 6,0 TSD. DM GEZAHLT WERDEN.	---	---	A ---
531 72-8	011	VERÖFFENTLICHUNGEN ZU GARTENBAU-AUSSTELLUNGEN	---	---	A ---
547 72-0	011	SÄCHLICHE VERWALTUNGS-AUSGABEN	---	---	A --- B 9,0
790 72-4	011	SONSTIGE BAUMASSNAHMEN VERPFLICHTUNGSERMÄCHT. 1989 TSD. DM 300,0 VERPFLICHTUNGSERMÄCHT. 1990 TSD. DM 300,0 FÄLLIG FRÜHESTENS IM NÄCHSTEN HAUSHALTSJAHR.	---	---	A ---
812 72-8	011	ERWERB VON GERÄTEN, AUSSTATTUNGS- UND AUSRÜSTUNGS- GEGENSTÄNDEN	---	---	A ---
<b>SUMME DER TITELGRUPPE</b>			-	-	A --- B 9,0
<b>GESAMTAUSGABEN</b>			783,5	783,5	A 375,5 B 979,5 C 6.279,0
<b>ABSCHLUSS</b>					
PERSONALAUSGABEN			313,5	313,5	A 339,5 B 109,8 C 86,6
SÄCHLICHE VERWALTUNGS-AUSGABEN			455,0	455,0	A 30,0 B 864,9 C 6.188,5
ZUWEISUNGEN UND ZUSCHÜSSE MIT AUSNAHME FÜR INVESTITIONEN			15,0	15,0	A 6,0 B 4,8 C 3,9
BAUMASSNAHMEN			-	-	A
<b>GESAMTAUSGABEN</b>			783,5	783,5	A 375,5 B 979,5 C 6.279,0
<b>ZUSCHUSS</b>			783,5	783,5	A 375,5 B 979,5 C 6.279,0

## Erläuterungen

**Zu 14 02/72**

Das Staatsministerium für Landesentwicklung und Umweltfragen informiert anlässlich der regelmäßig stattfindenden Gartenbauausstellungen in Bayern über seine Aufgaben und aktuellen Problemstellungen.

Die damit verbundenen Kosten anlässlich der Landesgartenbauausstellung 1989 in Straubing und 1990 in Würzburg betragen voraussichtlich je 400,0 Tsd DM. Die Ansätze sind für die Planung, Konzeption, Gestaltung und Herstellung von Ausstellungen, für die Herstellung, den Erwerb und die Verbreitung von Informationsmaterial zu Gartenbauausstellungen sowie für die Ausstattung der Ausstellungsräume und der Nebenräume vorgesehen.

Mehrarbeits- und Überstundenvergütungen dürfen nur geleistet werden, soweit sie unmittelbar im Zusammenhang mit einer Gartenbauausstellung anfallen und soweit ein Freizeitausgleich nicht möglich ist.

## 14 03 LANDESENTWICKLUNG, NATURSCHUTZ UND ERHOLUNG, UMWELTSCHUTZ - BESONDERE FACHAUFGABEN

TITEL	FKZ	ZWECKBESTIMMUNG	1989 TSD. DM	1990 TSD. DM	A Soll 1988 B Ist 1987 C Ist 1986 TSD. DM
1	2	3	4	5	6
<b>EINNAHMEN</b>					
<b>VERWALTUNGSEINNAHMEN U. DGL.</b>					
111 01-0	330	GEBÜHREN, BEITRÄGE, TARIFLICHE UND GEBÜHRENARTIGE ENTGELTE	---	---	A 12.500,0 B 6.839,7 C 109,6
111 02-9	330	GEBÜHREN, BEITRÄGE, TARIFLICHE UND GEBÜHRENARTIGE ENTGELTE AUFGRUND DES ATOMGESETZES	8.510,0	8.510,0	A
112 01-9	330	GELDSTRAFEN, GELDBUSSEN, VERWARNUNGSGELDER	---	---	A ---
119 01-2	330	EINNAHMEN AUS VERÖFFENTLICHUNGEN <i>ENTGEGEN ART. 63 ABS. 3 SATZ 1 BAYHO DÜRFEN VERÖFFENTLICHUNGEN AN ÖFFENTLICHE DIENSTSTELLEN UND INSTITUTE, AN ABGEORDNETE, SENATOREN, ZU WISSENSCHAFTLICHEN ZWECKEN, ZU INFORMATIONSZWECKEN, IN EINZELFÄLLEN AUCH AN ANDERE STELLEN UND PERSONEN UNENTGELTLICH ABGEGEBEN WERDEN, SOWEIT EIN DIENSTLICHES INTERESSE DAFÜR BESTEHT.</i>	---	---	A --- B 9,9 C 7,3
119 49-6	330	VERMISCHTE EINNAHMEN	---	---	A 1.000,0 B 412,4 C 1.083,2
<b>ZUWEISUNGEN UND ZUSCHÜSSE MIT AUSNAHME FÜR INVESTITIONEN</b>					
241 01-3	330	ERSTATTUNGEN VOM BUND	---	---	A
282 01-3	185	ZUSCHÜSSE UND SPENDEN DRITTER <i>VGL. VERMERK BEI TG 72.</i>	---	---	A ---
282 02-2	330	ZUSCHÜSSE UND SPENDEN DRITTER <i>VGL. VERMERK BEI TG 79.</i>	---	---	A ---
282 03-1	330	ZUSCHÜSSE UND SPENDEN DRITTER <i>VGL. VERMERK BEI TG 75.</i>	---	---	A ---
<b>ZUWEISUNGEN UND ZUSCHÜSSE FÜR INVESTITIONEN, BESONDERE FINANZIERUNGSEINNAHMEN</b>					
331 01-4	185	ZUWEISUNGEN DES BUNDES FÜR MASSNAHMEN DES NATURSCHUTZES UND DER LANDSCHAFTSPFLEGE <i>VGL. VERMERK BEI TG 72.</i>	---	---	A --- B 619,5 C 450,0
331 02-3	330	ERSTATTUNG DES BUNDES IM ZUSAMMENHANG MIT DER ZWISCHENLAGERUNG SCHWACH- UND MITTEL-RADIOAKTIVER ABFÄLLE	---	---	A ---
331 03-2	330	ERSTATTUNGEN DES BUNDES IM ZUSAMMENHANG MIT DEM STRAHLENSCHUTZVORSORGESETZ	---	---	A
<b>GESAMTEINNAHMEN</b>			8.510,0	8.510,0	A 13.500,0 B 7.881,5 C 1.650,1

## Erläuterungen

**Zu 14 03/111 01**

1989 gegenüber 1988:  
Weniger 12 500,0 Tsd DM infolge Veranschlagung künftig bei 111 02.

**Zu 14 03/111 02**

Gebühren einschl. Auslagenerstattungen aufgrund des Atomgesetzes.

1989 gegenüber 1988:  
12 500,0 Tsd DM mehr infolge Übertragung von 111 01  
3 990,0 Tsd DM weniger nach dem voraussichtlichen Aufkommen

8 510,0 Tsd DM mehr

**Zu 14 03/112 01**

Bußgelder im Rahmen von Verstößen gegen Umweltschutzvorschriften.

**Zu 14 03/119 49**

1989 gegenüber 1988:  
Weniger 1 000,0 Tsd DM nach dem voraussichtlichen Aufkommen.

**Zu 14 03/241 01**

Erstattungen von Zweckausgaben nach Art. 104 a GG durch den Bund.

**Zu 14 03/282 01**

Spenden und Zuschüsse Dritter für die Verwendung im Bereich Naturschutz und Landschaftspflege.

**Zu 14 03/282 02**

Spenden und Zuschüsse Dritter für die Verwendung im Bereich Abfallwirtschaft.

**Zu 14 03/282 03**

Spenden und Zuschüsse Dritter für die Verwendung im Bereich Luftreinhaltung.

**Zu 14 03/331 01**

Ob und in welcher Höhe ein Bundeszuschuß bewilligt wird, steht noch nicht fest.

**Zu 14 03/331 02**

Der Bund ist gemäß Art 104 a Abs. 2 GG in Verbindung mit § 24 AtG verpflichtet, die dem Freistaat Bayern für die Errichtung einer Landessammelstelle für schwach- und mittelradioaktive Abfälle entstehenden Aufwendungen zu ersetzen. Zeitpunkt und Höhe der Erstattung stehen nicht fest.

**Zu 14 03/331 03**

Der Bund ist gemäß Art. 104 a GG in Verbindung mit §§ 3 und 10 Strahlenschutzvorsorgegesetz verpflichtet, die dem Freistaat Bayern für den Aufbau und die Unterhaltung des Radioaktivitätsüberwachungsnetzes entstehenden Aufwendungen zu ersetzen. Zeitpunkt und Höhe der Erstattung stehen noch nicht fest.

## 14 03 LANDESENTWICKLUNG, NATURSCHUTZ UND ERHOLUNG, UMWELTSCHUTZ – BESONDERE FACHAUFGABEN

TITEL	FKZ	ZWECKBESTIMMUNG	1989 TSD. DM	1990 TSD. DM	A B C	Soll Ist Ist	1988 1987 1986
1	2	3	4	5	6 TSD. DM		
<b>AUSGABEN</b>							
<b>BAUMASSNAHMEN</b>							
710 00-6	185	STAATLICHE HOCHBAUMASSNAHMEN (VGL. ANLAGE S) KREDITFINANZIERT.	100,0	---	A B C	850,0 959,9 499,9	
<b>TITELGRUPPEN</b>							
71 LANDESENTWICKLUNG TITEL DER TG GEGENSEITIG DECKUNGSFÄHIG, AUSGENOMMEN 531 71, 653 71, 980 71. DIE MITTEL SIND ÜBERTRAGBAR. AUS DEN ANSÄTZEN KÖNNEN DIE TG 81 DER HOCHSCHULKAPITEL DES EPL. 15, 14 02/547 01 UM BIS ZU 200,0 TSD. DM, 547 02 UM BIS ZU 300,0 TSD. DM, 547 03 UM BIS ZU 150,0 TSD. DM, 14 06 TG 71, 74, 14 09/813 99 VERSTÄRKT WERDEN.							
459 71-5	422	ENTSCHÄDIGUNGEN DER ZU MITGLIEDERN DES LANDES- PLANUNGSBEIRATES BERUFENEN SACHVERSTÄNDIGEN	---	---	A B C	--- 0,7 0,5	
531 71-7	422	FACHVERÖFFENTLICHUNGEN DIE MITTEL SIND ÜBERTRAGBAR. DER TITEL KANN BIS ZU 445,0 TSD. DM AUS DEN ÜBRIGEN TITELN DER TG VERSTÄRKT WERDEN. VGL. VERMERK BEI 14 02/531 31.	---	---	A B C	--- 157,9 177,0	
547 71-9	422	AUSGABEN ZUR DURCHFÜHRUNG SPEZIELLER FACHAUFGABEN DER LANDESPLANUNG	830,0	830,0	A B C	820,0 392,5 496,7	
637 71-0	422	ERSTATTUNG VON VERWALTUNGS-AUSGABEN AN REGIONALE PLANUNGSVERBÄNDE	2.530,0	2.530,0	A B C	2.430,0 2.338,9 2.336,5	
643 71-2	422	ERSATZLEISTUNG AN GEMEINDEN UND SONSTIGE ÖFFENTLICHE PLANUNGSTRÄGER	---	---	A	---	
653 71-9	422	SONDERZUWEISUNG FÜR DEN REGIONALVERBAND DONAU-ILLER	160,0	160,0	A B C	150,0 132,0 80,0	
980 71-3	990	ZAHLUNGEN AN DAS LANDESAMT FÜR STATISTIK UND DATEN- VERARBEITUNG DIE MITTEL SIND ÜBERTRAGBAR. DER TITEL KANN AUS 547 71 VERSTÄRKT WERDEN.	30,0	30,0	A B C	80,0 10,4 58,6	
<b>SUMME DER TITELGRUPPE</b>			3.550,0	3.550,0	A B C	3.480,0 3.032,4 3.149,3	

**Zu 14 03/459 71**

Der Staatsminister für Landesentwicklung und Umweltfragen beruft Sachverständige als weitere Mitglieder in den Landesplanungsbeirat. Sie erhalten Entschädigungen nach Art. 12 Abs. 3 und Abs. 10 des Bayer. Landesplanungsgesetzes – Bay LplG – (BayRS 230-1-U) i. V. m. der V über die Entschädigung der als Sachverständige berufenen Mitglieder des Landesplanungsbeirats (BayRS 230-1-2-U).

**Zu 14 03/531 71 (und 547 71)**

Nach § 5 Abs. 1 des Raumordnungsgesetzes vom 8. April 1965 (BGBl I S. 306) sind die Länder verpflichtet, für ihre Gebiete übergeordnete und zusammenfassende Programme oder Pläne aufzustellen. Die Aufstellung räumlicher und sachlicher Teilprogramme und -pläne ist zulässig. Nach Art. 14 Bay LplG ist das Staatsministerium für Landesentwicklung und Umweltfragen als oberste Landesplanungsbehörde für die Ausarbeitung des Landesentwicklungsprogramms zuständig.

Die Landesplanungsbehörden wirken auch an der Ausarbeitung fachlicher Programme und Pläne mit (Art. 16); das Staatsministerium für Landesentwicklung und Umweltfragen erklärt Regionalpläne für verbindlich (Art. 18) und stellt einzelne Ziele der Raumordnung und Landesplanung auf (Art. 26), die von den höheren Landesplanungsbehörden ausgearbeitet worden sind.

Als Grundlagen für die Programme und Pläne werden Wettbewerbe und fachliche Untersuchungen durch Dritte auch im Rahmen von Art. 5 Abs. 2 Satz 5 BayLplG erforderlich. Aus den Mitteln werden ferner die Kosten für Dritte gedeckt, die bei der Ausarbeitung von Programmen oder Plänen mitwirken.

**Zu 14 03/637 71**

Nach Art. 10 BayLplG erstattet der Freistaat Bayern den regionalen Planungsverbänden den notwendigen Aufwand für die Ausarbeitung und fortwährende Überprüfung von Regionalplänen. Das Nähere ist in der Verordnung über die Kostenerstattung an regionale Planungsverbände (BayRS 230-1-4-U) geregelt. Auch die entsprechend dem Staatsvertrag zwischen dem Land Baden-Württemberg und dem Freistaat Bayern vom 31. März 1973 (BayRS 230-2-U) für die grenzüberschreitende Regionalplanung in der Region Donau-Iller anfallenden Kosten sollen durch den Ansatz gedeckt werden.

Im einzelnen sollen aus den Mitteln u.a. die Einrichtung eines Büros für die regionalen Planungsverbände einschl. des dazu erforderlichen Personal- und Sachaufwands bestritten werden. Soweit die Geschäftsführung eines regionalen Planungsverbandes nicht durch ein Mitglied ausgeübt wird, kann über die genannte Kostenerstattung hinaus eine Zuwendung von einem Drittel des sich aus der Verordnung über die Kostenerstattung an regionale Planungsverbände ergebenden jeweiligen Erstattungsbetrages gewährt werden. Außerdem können an die regionalen Planungsverbände auch Zuschüsse zu Druckkosten (z.B. für die Regionalpläne) geleistet werden.

1989 gegenüber 1988:

Mehr 100,0 Tsd DM nach dem voraussichtlichen Bedarf.

**Zu 14 03/643 71**

Gemäß Art. 24 Abs. 5 und Art. 28 BayLplG ist der Freistaat Bayern in bestimmten Fällen zur Schadloshaltung gegenüber Gemeinden und anderen öffentlichen Planungsträgern verpflichtet, die ihrerseits aufgrund von Maßnahmen, die durch die Landesplanungsbehörden veranlaßt sind, Entschädigungen zu leisten haben. Der Schwerpunkt des Anwendungsbereichs liegt im Verhältnis zur gemeindlichen Bauleitplanung.

**Zu 14 03/653 71**

Für die grenzüberschreitende Regionalplanung im Raum Donau-Iller fallen zusätzliche Kosten an (Beteiligung von Fachbehörden zweier Länder, unterschiedliche statistische Daten, Kartengrundlagen usw.).

Es ist vorgesehen, hierfür auch in den Jahren 1989 und 1990 Sonderzuwendungen zu gewähren.

**Zu 14 03/980 71**

Als Grundlagen für die Programme und Pläne werden laufend statistische Erhebungen und Gutachten durch andere Staatsbehörden, insbesondere des Landesamtes für Statistik und Datenverarbeitung (s. Erl. zu 03 07/381 01), erforderlich.

1989 gegenüber 1988:

Weniger 50,0 Tsd DM nach dem voraussichtlichen Bedarf.

## 14 03 LANDESENTWICKLUNG, NATURSCHUTZ UND ERHOLUNG, UMWELTSCHUTZ – BESONDERE FACHAUFGABEN

TITEL	FKZ	ZWECKBESTIMMUNG	1989 TSD. DM	1990 TSD. DM	A Soll 1988 B Ist 1987 C Ist 1986 TSD. DM
1	2	3	4	5	6
		72 NATURSCHUTZ UND LANDSCHAFTSPFLEGE TITEL DER TG GEGENSEITIG DECKUNGSFÄHIG, AUSGENOMMEN 428 72, 531 72, 534 72 UND 683 72. DIE MITTEL SIND ÜBERTRAGBAR. DIE AUSGABEBEFUGNIS ERHÖHT SICH UM DIE ISTEINNAHME BEI 282 01, 331 01. AUS DEN ANSÄTZEN KÖNNEN DIE TG 81 DER HOCHSCHULKAPITEL DES EPL. 15 UND DES KAPITELS 15 51, 15 43 TG 78, 08 03/547 15, 08 03 TG 84, 09 05/426 30, 542 01, 542 02, 790 01, 14 07 TG 73, 14 09 TG 73 UND 813 99, 14 11/525 02, 531 11, TG 73, 14 01/531 23 UM BIS ZU 30,0 TSD. DM, 14 02/547 01 UM BIS ZU 200,0 TSD. DM, 547 02 UM BIS ZU 300,0 TSD. DM, 547 03 UM BIS ZU 150,0 TSD. DM, TG 72 UM BIS ZU 400,0 TSD. DM UND 14 09/531 22 UM BIS ZU 100,0 TSD. DM VERSTÄRKT WERDEN.			
428	72-2	185 PERSONALAUSGABEN DER TITEL KANN BIS ZU 50,0 TSD. DM AUS DEN ÜBRIGEN TITELN DER TG VERSTÄRKT WERDEN.	---	---	A --- B 10,4 C 40,9
459	72-4	185 AUFWANDSENTSCHÄDIGUNGEN	12,0	12,0	A 12,0 B 8,7 C 9,7
531	72-6	185 FACHVERÖFFENTLICHUNGEN DER TITEL KANN BIS ZU 400,0 TSD. DM AUS DEN ÜBRIGEN TITELN DER TG VERSTÄRKT WERDEN. VGL. VERMERK BEI 14 02/531 31.	---	---	A --- B 106,5 C 274,0
534	72-3	185 SONSTIGE VERÖFFENTLICHUNGEN DER TITEL KANN BIS ZU 375,0 TSD. DM AUS DEN ÜBRIGEN TITELN DER TG VERSTÄRKT WERDEN.	---	---	A --- B 154,5 C 107,0
547	72-8	185 MITTEL FÜR MASSNAHMEN AUF DEM GEBIET DES NATUR- SCHUTZES UND DER LANDSCHAFTSPFLEGE	30.558,0	24.458,0	A 24.850,0 B 12.749,2 C 8.143,1
653	72-8	185 ZUWEISUNGEN AN GEMEINDEN UND GEMEINDEVERBÄNDE	4.000,0	4.000,0	A 2.500,0 B 2.435,9 C 1.840,8
657	72-4	185 ZUWEISUNGEN AN ZWECKVERBÄNDE	80,0	80,0	A 100,0
681	72-4	185 ENTSCHÄDIGUNGEN IM VOLLZUG DES NATURSCHUTZGESETZES	900,0	900,0	A 900,0 B 4.023,1 C 1.699,0
683	72-2	185 ERSCHWERNISAUSGLEICH NACH ART. 36 A BAYNATSGH AUS DEM ANSATZ KÖNNEN DIE ÜBRIGEN TITEL DER TG UM BIS ZU 400,0 TSD. DM VERSTÄRKT WERDEN.	6.000,0	5.100,0	A 5.100,0
685	72-0	185 SONSTIGE ZUWEISUNGEN UND ZUSCHÜSSE	3.100,0	3.100,0	A 1.000,0 B 1.589,9 C 878,2
790	72-2	185 BAUMASSNAHMEN	---	---	A ---
883	72-0	185 ZUWEISUNGEN FÜR INVESTITIONEN AN GEMEINDEN UND GEMEINDEVERBÄNDE	1.000,0	1.000,0	A 800,0 B 2.327,8 C 638,8
887	72-6	185 ZUWEISUNGEN FÜR INVESTITIONEN AN ZWECKVERBÄNDE	200,0	200,0	A 200,0 B 439,1
893	72-8	185 ZUSCHÜSSE FÜR INVESTITIONEN AN SONSTIGE DAVON 2.000,0 TSD. DM KREDITFINANZIERT. VERPFLICHTUNGSERMÄCHT. 1989 TSD. DM 29.000,0 VERPFLICHTUNGSERMÄCHT. 1990 TSD. DM 29.000,0 FÄLLIG FRÜHESTENS IM NÄCHSTEN HAUSHALTSJAHR.	4.150,0	4.150,0	A 3.538,0 B 3.643,4 C 2.364,8

## Erläuterungen

**Zu 14 03/72**

Die Ansätze dienen der Förderung des Naturschutzes und der Landschaftspflege. Die Mittel sind insbesondere vorgesehen für:

1. Grundsatzplanungen (einschließlich Datenbeschaffung und -verarbeitung von Gutachten und Forschungsaufträgen) zum Schutz gefährdeter Tier- und Pflanzenarten, für landschaftsökologische Probleme und für Naturschutzgebiete,
2. Maßnahmen zur Erhaltung und Wiedereinbürgerung gefährdeter und örtlich ausgestorbener Tier- und Pflanzenarten (z.B. Programm "Wiesenbrüter"),
3. Landschaftsschutz- und Pflegemaßnahmen sowie Pflegemaßnahmen an Naturdenkmälern,
4. Aktionen zur Erhaltung und Reinhaltung der Landschaft,
5. Herstellung, Erwerb und Verbreitung von fachlichem (531 72) und sonstigem (534 72) Informations- und Dokumentationsmaterial,
6. Zuwendungen für Maßnahmen des Naturschutzes und der Landschaftspflege, insbesondere für
  - a) Landschaftspflege,
  - b) Landschaftsplanung,
  - c) Ankauf ökologisch wertvoller Grundstücke,
  - d) Naturparke,
  - e) Wahrnehmung von Aufgaben des Naturschutzes durch die Bergwacht,
7. Entschädigungen im Vollzug des Naturschutzgesetzes,
8. Erschwernisausgleich nach Art. 36a BayNatSchG,
9. Aufwandsentschädigungen im Bereich der obersten und der höheren Naturschutzbehörden im Einvernehmen mit dem Staatsministerium der Finanzen,
10. Beschaffung und Aufstellung von Hinweis- und Beschreibungstafeln bei Schutzgebieten und Schutzgegenständen.

Die Richtlinien für die Vergabe von Fördermitteln werden im Einvernehmen mit dem Staatsministerium der Finanzen erlassen.

Aus den Ansätzen der Titelgruppe können dem Forstgrundstock Mittel für den Erwerb von Grundstücken zugeführt werden.

Die Mittel dieser Titelgruppe können für Maßnahmen im Vorfeld des Nationalparks Berchtesgaden eingesetzt werden; für Maßnahmen im Nationalpark dienen die Mittel bei 14 03/83.

Weitere Mittel für Naturschutz und Landschaftspflege sind bei 14 03/83, 14 09/547 08 und 14 11 veranschlagt.

Für besondere Leistungen der Landwirtschaft für Naturschutz und Landschaftspflege sind vorgesehen:

	Soll 1989 Tsd DM	Soll 1990 Tsd DM	Soll 1988 Tsd DM	Ist 1987 Tsd DM
Wiesenbrüterprogramm .....	7 350,0	6 350,0	6 000,0	3 910,0
Erschwernisausgleich .....	6 000,0	5 100,0	5 100,0	3 890,0
Landschaftspflegeprogramm .....	7 950,0	5 000,0	4 000,0	2 166,0
Acker- und Wiesenrandstreifenprogramm .....	3 100,0	2 700,0	2 700,0	1 300,0
Programm für Mager- und Trockenstandorte .....	4 500,0	2 750,0	2 300,0	1 445,0
Zahlungen an die Landwirtschaft im Zusammenhang mit Nutzungseinschränkungen und Nutzungsverzicht .....	850,0	850,0	500,0	-
Sonstige Leistungen an die Landwirtschaft (Artenschutz, Pufferzonen) .....	440,0	440,0	700,0	281,0
Zusammen	30 190,0	23 190,0	21 300,0	12 992,0

1989 gegenüber 1988:

5 000,0 Tsd DM weniger infolge Wegfalls der Zuführung an den Bayer. Naturschutzfonds

11 000,0 Tsd DM mehr wegen erhöhten Bedarfs

6 000,0 Tsd DM mehr

Der Mehrbedarf ergibt sich

- für das Landschaftspflegeprogramm, insbesondere in Zusammenarbeit mit der Landwirtschaft,
- für das Programm "Wiesenbrüter" infolge vermehrter Abschlüsse von Bewirtschaftungsvereinbarungen,
- für die Erstellung von Pflege- und Entwicklungsplänen für Naturschutzgebiete,
- für Zahlungen, an die Landwirtschaft im Zusammenhang mit freiwilligem Nutzungsverzicht zugunsten des Naturschutzes und der Landschaftspflege.

## 14 03 LANDESENTWICKLUNG, NATURSCHUTZ UND ERHOLUNG, UMWELTSCHUTZ – BESONDERE FACHAUFGABEN

TITEL	FKZ	ZWECKBESTIMMUNG	1989	1990	A Soll 1988	B Ist 1987	C Ist 1986
			TSD. DM	TSD. DM	TSD. DM		
1	2	3	4	5	6		
916 72-1	185	ZUFÜHRUNG AN DEN BAYERISCHEN NATURSCHUTZFONDS	---	---	A	5.000,0	
					B	5.000,0	
					C	5.000,0	
		<b>SUMME DER TITELGRUPPE</b>	50.000,0	43.000,0	A	44.000,0	
					B	32.488,5	
					C	20.996,3	
		<b>73 FREIZEIT UND ERHOLUNG</b>					
		<i>TITEL DER TG GEGENSEITIG DECKUNGSFÄHIG, AUSGENOMMEN 531 73.</i>					
		<i>DIE MITTEL SIND ÜBERTRAGBAR.</i>					
		<i>AUS DEN ANSÄTZEN KÖNNEN DIE TG 81 DER HOCHSCHULKAPITEL DES EPL. 15 UND DES KAPITELS 15 51, 06 16 TG 71, 14 02/547 01 UM BIS ZU 200,0 TSD. DM, 547 02 UM BIS ZU 300,0 TSD. DM, 547 03 UM BIS ZU 150,0 TSD. DM, TG 72 UM BIS ZU 400,0 TSD. DM UND 14 09/813 99 VERSTÄRKT WERDEN.</i>					
428 73-1	329	PERSONALAUSGABEN	---	---	A	---	
531 73-5	329	FACHVERÖFFENTLICHUNGEN	---	---	A	---	
		<i>DER TITEL KANN BIS ZU 130,0 TSD. DM AUS DEN ÜBRIGEN TITELN DER TG VERSTÄRKT WERDEN.</i>			C	29,2	
		<i>VGL. VERMERK BEI 14 02/531 31.</i>					
547 73-7	329	MITTEL FÜR MASSNAHMEN AUF DEM GEBIET VON FREIZEIT UND ERHOLUNG	100,0	100,0	A	100,0	
					B	15,1	
653 73-7	329	ZUWEISUNGEN AN GEMEINDEN UND GEMEINDEVERBÄNDE	100,0	100,0	A	100,0	
657 73-3	329	ZUWEISUNGEN AN ZWECKVERBÄNDE	100,0	100,0	A	100,0	
685 73-9	329	SONSTIGE ZUWEISUNGEN UND ZUSCHÜSSE	100,0	100,0	A	100,0	
					C	25,0	
790 73-1	329	BAUMASSNAHMEN	---	---	A	---	
883 73-9	329	ZUWEISUNGEN FÜR INVESTITIONEN AN GEMEINDEN UND GEMEINDEVERBÄNDE	23.400,0	23.400,0	A	23.400,0	
		<i>DAVON JEWEILS 10.500,0 TSD. DM KREDITFINANZIERT.</i>			B	22.601,0	
		<i>VERPFLICHTUNGSERMÄCHT. 1989 TSD. DM</i>	17.500,0		C	21.218,6	
		<i>VERPFLICHTUNGSERMÄCHT. 1990 TSD. DM</i>	17.500,0				
		<i>FÄLLIG FRÜHESTENS IM NÄCHSTEN HAUSHALTSJAHR.</i>					
887 73-5	329	ZUWEISUNGEN FÜR INVESTITIONEN AN ZWECKVERBÄNDE	1.000,0	1.000,0	A	1.000,0	
					B	1.771,8	
					C	159,1	
892 73-8	329	EINMALIGE ZINSVERBILLIGUNGSZUSCHÜSSE FÜR DARLEHEN	3.000,0	3.000,0	A	3.000,0	
					B	2.029,1	
					C	1.049,2	
893 73-7	329	ZUSCHÜSSE FÜR INVESTITIONEN AN SONSTIGE	7.200,0	7.200,0	A	10.200,0	
		<i>DAVON JEWEILS 5.000,0 TSD. DM KREDITFINANZIERT.</i>			B	5.768,1	
					C	4.605,3	
		<b>SUMME DER TITELGRUPPE</b>	35.000,0	35.000,0	A	38.000,0	
					B	32.185,1	
					C	27.086,4	

## Erläuterungen

**Zu 14 03/73**

Im Vollzug des Programms "Freizeit und Erholung" der Staatsregierung ist die weitere Förderung der Einrichtung und des Ausbaus von Erholungseinrichtungen notwendig.

Die Mittel sind insbesondere vorgesehen für:

1. Grundlagenermittlung, für die Aufstellung von Raum-, Zeit- und Sachplänen, für den Ausbau von Erholungsgebieten sowie für die Beschaffung von fachlichem Informations- und Dokumentationsmaterial;
2. Förderung von Modellvorhaben;
3. Förderung von Investitionen für Erholungseinrichtungen - außer im Gebiet des Nationalparks Berchtesgaden -, insbesondere für
  - a) Freibadeanlagen,
  - b) Freisportanlagen,
  - c) öffentlich zugängliche Grünanlagen sowie Spielplätze,
  - d) öffentlich zugängliche Kleingartenanlagen,
  - e) Tierparke, Wildschauehege,
  - f) Jugendzeltlagerplätze;
  - g) Wanderwege, selbständige Radwanderwege, Sanierung und Ersatzbauten für Unterkunftshäuser für Wanderer und Bergsteiger,
  - h) Eissportanlagen, Rodelbahnen und Loipenspurgeräte,
  - i) Landesgartenschauen.Soweit möglich, ist eine naturnahe Gestaltung vorzusehen.

Aus den Mitteln können Zuschüsse auch in Form von Zinsverbilligungszuschüssen gewährt werden. Im einzelnen erfolgt die Förderung nach Richtlinien, die, ebenso wie die Darlehenskonditionen, jeweils im Einvernehmen mit dem Staatsministerium der Finanzen festgelegt werden.

Bei der Durchführung und Vergabe von Forschungsvorhaben und Gutachten ist durch entsprechende Abstimmung innerhalb der Staatsverwaltung sicherzustellen, daß die Mittel wirtschaftlich eingesetzt und Überschneidungen vermieden werden.

1989 gegenüber 1988:

Weniger 3 000,0 Tsd DM infolge Anpassung an die finanzwirtschaftliche Gesamtsituation.

## 14 03 LANDESENTWICKLUNG, NATURSCHUTZ UND ERHOLUNG, UMWELTSCHUTZ – BESONDERE FACHAUFGABEN

TITEL	FKZ	ZWECKBESTIMMUNG	1989 TSD. DM	1990 TSD. DM	A Soll 1988 B Ist 1987 C Ist 1986 TSD. DM
1	2	3	4	5	6
		<b>74 KERNENERGIE UND STRAHLENSCHUTZ</b> <i>TITEL DER TG GEGENSEITIG DECKUNGSFÄHIG, AUSGENOMMEN 531 74. DIE MITTEL SIND ÜBERTRAGBAR. AUS DEN ANSÄTZEN KÖNNEN 13 05 TG 77, DIE TG 81 DER HOCHSCHULKAPITEL DES EPL. 15 UND DES KAP. 15 51, 14 02/547 01 UM BIS ZU 200,0 TSD. DM, 547 02 UM BIS ZU 300,0 TSD. DM, 547 03 UM BIS ZU 150,0 TSD. DM, 14 06 TG 71, TG 74, 14 07 TG 73 UND 14 09/813 99 VERSTÄRKT WERDEN.</i>			
428	74-0	330 VERGÜTUNGEN UND LÖHNE	---	---	A
526	74-1	330 KOSTEN FÜR SACHVERSTÄNDIGE IM ZUSAMMENHANG MIT DEM VOLLZUG DES ATOMGESETZES	2.800,0	2.800,0	A 5.520,0 B 780,1 C 638,4
531	74-4	330 FACHVERÖFFENTLICHUNGEN <i>DIE MITTEL SIND ÜBERTRAGBAR. DER TITEL KANN BIS ZU 100,0 TSD. DM AUS DEN ÜBRIGEN TITELN DER TG VERSTÄRKT WERDEN. VGL. VERMERK BEI 14 02/531 31.</i>	200,0	200,0	A 100,0 B 73,9 C 28,9
547	74-6	330 MASSNAHMEN AUF DEM GEBIET DER KERNENERGIE UND DES STRAHLENSCHUTZES	2.000,0	2.000,0	A 5.380,0 B 2.169,1 C 1.491,0
812	74-4	330 ERWERB VON GERÄTEN, AUSSTATTUNGS- UND AUSRÜSTUNGS- GEGENSTÄNDEN IM INLAND	---	---	A
861	74-4	330 DARLEHEN AN ÖFFENTLICHE UNTERNEHMEN	15.000,0	15.000,0	A
862	74-3	330 DARLEHEN AN PRIVATE UNTERNEHMEN	---	---	A --- C 1.839,5
893	74-6	330 ZUSCHÜSSE FÜR INVESTITIONEN AN SONSTIGE	2.000,0	2.000,0	A
		<b>SUMME DER TITELGRUPPE</b>	22.000,0	22.000,0	A 11.000,0 B 3.023,1 C 3.997,8
		<b>75 LUFTREINHALTUNG</b> <i>TITEL DER TG GEGENSEITIG DECKUNGSFÄHIG, AUSGENOMMEN 531 75. DIE MITTEL SIND ÜBERTRAGBAR. DIE AUSGABEBEFUGNIS ERHÖHT SICH UM DIE ISTEINNAHME BEI 282 03. AUS DEN ANSÄTZEN KÖNNEN DIE TG 81 DER HOCHSCHULKAPITEL DES EPL. 15 UND DES KAP. 15 51, 14 02/547 01 UM BIS ZU 200,0 TSD. DM, 547 02 UM BIS ZU 300,0 TSD. DM, 547 03 UM BIS ZU 150,0 TSD. DM, 14 03 TG 82, 14 09 TG 73 UND 813 99 VERSTÄRKT WERDEN. DIE GEWÄHRUNG VON ZUWENDUNGEN DARF AUF DRITTE ÜBERTRAGEN WERDEN.</i>			
428	75-9	330 VERGÜTUNGEN UND LÖHNE	---	---	A
526	75-0	330 EINHOLUNG VON GUTACHTEN UND BESCHAFFUNG VON INFOR- MATIONSMATERIAL	3.900,0	3.900,0	A 3.800,0 B 2.694,6 C 1.802,4
531	75-3	330 FACHVERÖFFENTLICHUNGEN <i>DER TITEL KANN BIS ZU 240,0 TSD. DM AUS DEN ÜBRIGEN TITELN DER TG VERSTÄRKT WERDEN. VGL. VEMERK BEI 14 02/531 31.</i>	---	---	A --- B 10,5 C 120,9

## Erläuterungen

**Zu 14 03/526 74**

Der Ansatz dient zur Durchführung von Genehmigungsverfahren nach §§ 7, 7a und 9 Atomgesetz (AtG), Aufsichtsverfahren nach § 19 AtG und Verfahren der Aufsicht über den Umgang mit Kernbrennstoffen sowie atomrechtlich veranlaßten Verwaltungsstreitverfahren und ist dabei insbesondere für Sachverständigengutachten, Vorstudien, Erarbeitung von Regeln und Richtlinien, Meß- und Untersuchungsprogramme vorgesehen. Aus dem Ansatz werden auch Kosten für Bekanntmachungen, Vervielfältigungen, Fernspreckgebühren, Porti, Dienstreisen usw. bestritten, die im Zusammenhang mit den vorgenannten Verfahren entstehen.

Diese Aufwendungen werden grundsätzlich erstattet.

1989 gegenüber 1988:

3 000,0 Tsd DM weniger infolge Übertragung auf 861 74  
280,0 Tsd DM mehr wegen erhöhten Bedarfs

2 720,0 Tsd DM weniger

**Zu 14 03/531 74**

Der Ansatz ist bestimmt für die Unterrichtung eines fachlich bezogenen Personenkreises über spezielle Fachfragen des Bereichs Kernenergie und Strahlenschutz (z.B. Veröffentlichung von Forschungs- und Versuchsergebnissen und statistischen Berichten, Unterrichtung der Umweltingenieure an den Kreisverwaltungsbehörden über Btx).

1989 gegenüber 1988:

Mehr 100,0 Tsd DM wegen Neuerstellung, Überarbeitung und Neudruck von Fachbroschüren und Berichten.

**Zu 14 03/547 74**

Der Ansatz dient insbesondere für Untersuchungen und statistische Erhebungen über die bestehende Umweltradioaktivität und die Häufigkeit bestimmter Krankheiten in der Umgebung von kerntechnischen Anlagen.

1989 gegenüber 1988:

Weniger 3 380,0 Tsd DM infolge Anpassung an die finanzwirtschaftliche Gesamtsituation.

**Zu 14 03/861 74**

Der Ansatz dient der Kapitalausstattung des Prüfinstituts für Radioaktivität in Technik und Umwelt GmbH (PRTU).

Die Ausgaben werden rechnermäßig bei 13 05/77 nachgewiesen.

1989 gegenüber 1988:

3 000,0 Tsd DM mehr infolge Übertragung von 526 74  
12 000,0 Tsd DM mehr wegen erhöhten Bedarfs

15 000,0 Tsd DM mehr

**Zu 14 03/862 74**

Der Titel ist für Erweiterungsmaßnahmen der Landessammelstelle für schwach- und mittelradioaktive Abfälle vorgesehen. Er wird erforderlichenfalls im Rahmen der Deckungsfähigkeit aus den anderen Titeln der TG verstärkt.

**Zu 14 03/893 74**

Der Ansatz ist für die Förderung einer Pilotanlage zur Rückhaltung, Konditionierung und Zwischenlagerung von Krypton-85 der Deutschen Gesellschaft für Wiederaufarbeitung von Kernbrennstoffen mbH (DWK) vorgesehen.

1989 gegenüber 1988:

Mehr 2 000,0 Tsd DM wegen erstmaliger Veranschlagung.

**Zu 14 03/75 (und 76 sowie 79)**

Die Gewährung von Darlehen, die aus den Titeln 892 75, 892 76 und 892 79 zinsverbilligt werden, erfolgt nach Richtlinien, die das Staatsministerium für Landesentwicklung und Umweltfragen im Einvernehmen mit dem Staatsministerium der Finanzen erläßt (vgl. auch Erläuterungen zu 07 04/891 05).

Die Konditionen der Darlehen werden im Einvernehmen mit dem Staatsministerium der Finanzen festgelegt.

**Zu 14 03/75**

Der Ansatz dient der Förderung von Maßnahmen zur Reinhaltung der Luft.

Die Mittel sind insbesondere vorgesehen für:

1. Untersuchungen und Gutachten, z.B. zur Feststellung der Immissionssituation in vorbelasteten Gebieten über die Zusammensetzung der Luftverunreinigungen aus einzelnen Schadgaskomponenten als Ergänzung zu den laufenden Messungen;
2. Forschungsvorhaben für die Erfassung und Beurteilung von Immissionen;
3. Fachliches Informations- und Dokumentationsmaterial;
4. Zuwendungen für Maßnahmen zur Reinhaltung der Luft, insbesondere für
  - a) Durchführung von Forschungsvorhaben;
  - b) Errichtung von Pilotanlagen;
  - c) Beschaffung und Erprobung von Geräten, die eine Weiterentwicklung des Standes der Technik erwarten lassen;
  - d) Einsatz schadstoffarmer Energieträger in besonders belasteten Gebieten im Sinne der V vom 29. April 1976 (BGBl S. 176) über die Festsetzung von Belastungsgebieten nach dem Bundes-Immissionsschutzgesetz und in meteorologisch besonders ungünstigen Lagen;
  - e) Maßnahmen zur Verminderung oder Beseitigung schädlicher Emissionen.

Die einschlägigen Richtlinien werden im Einvernehmen mit dem Staatsministerium der Finanzen erlassen.

1989 gegenüber 1988:

Weniger 5 000,0 Tsd DM infolge Übertragung auf TG 81 (Waldschadensforschung).

## 14 03 LANDESENTWICKLUNG, NATURSCHUTZ UND ERHOLUNG, UMWELTSCHUTZ – BESONDERE FACHAUFGABEN

TITEL	FKZ	ZWECKBESTIMMUNG	1989	1990	A Soll 1988	
			TSD. DM	TSD. DM	B Ist 1987	C Ist 1986
1	2	3	4	5	6	
534 75-0	330	FÖRDERUNG DER ENTWICKLUNG VON EINRICHTUNGEN UND GERÄTEN ZUR REINHALTUNG DER LUFT	1.000,0	1.000,0	A	500,0
					B	378,5
					C	1.146,0
547 75-5	330	MASSNAHMEN AUF DEM GEBIET DER REINHALTUNG DER LUFT	3.000,0	3.000,0	A	4.000,0
					B	1.107,0
					C	2.137,4
685 75-7	330	SONSTIGE ZUWEISUNGEN UND ZUSCHÜSSE	100,0	100,0	A	100,0
					B	45,0
					C	901,8
883 75-7	330	ZUWEISUNGEN FÜR INVESTITIONEN AN GEMEINDEN UND GEMEINDEVERBÄNDE <i>DAVON 2.000,0 TSD. DM KREDITFINANZIERT.</i>	17.000,0	17.000,0	A	17.100,0
					B	9.118,0
					C	10.672,8
887 75-3	330	ZUWEISUNGEN FÜR INVESTITIONEN AN ZWECKVERBÄNDE	---	---	A	---
892 75-6	330	EINMALIGE ZINSVERBILLIGUNGSZUSCHÜSSE FÜR DARLEHEN	14.000,0	14.000,0	A	14.000,0
					B	6.238,0
					C	4.000,0
893 75-5	330	ZUSCHÜSSE FÜR INVESTITIONEN AN SONSTIGE <i>DAVON 1.500,0 TSD. DM KREDITFINANZIERT.</i> VERPFLICHTUNGSERMÄCHT. 1989 TSD. DM 26.000,0 VERPFLICHTUNGSERMÄCHT. 1990 TSD. DM 26.000,0 <i>FÄLLIG FRÜHESTENS IM NÄCHSTEN HAUSHALTSJAHR.</i>	13.000,0	13.000,0	A	17.500,0
					B	25.763,9
					C	29.590,7
<b>SUMME DER TITELGRUPPE</b>			52.000,0	52.000,0	A	57.000,0
					B	45.355,5
					C	50.372,0
76 SCHUTZ VOR LÄRM, ERSCHÜTTERUNG UND NICHTIONISIERENDER STRAHLUNG <i>TITEL DER TG GEGENSEITIG DECKUNGSFÄHIG, AUSGENOMMEN 531 76.</i> <i>DIE MITTEL SIND ÜBERTRAGBAR.</i> <i>AUS DEN ANSÄTZEN KÖNNEN DIE TG 81 DER HOCHSCHULKAPITEL DES EPL. 15 UND DES KAP. 15 51, 14 02/547 01 UM BIS ZU 200,0 TSD. DM, 547 02 UM BIS ZU 300,0 TSD. DM, 547 03 UM BIS ZU 150,0 TSD. DM, 14 03 TG 82, 14 09 TG 73 UND 813 99 VERSTÄRKT WERDEN.</i> <i>DIE GEWÄHRUNG VON ZUWENDUNGEN DARF AUF DRITTE ÜBERTRAGEN WERDEN.</i>						
526 76-9	330	EINHOLUNG VON GUTACHTEN UND BESCHAFFUNG VON INFORMATIONSMATERIAL	300,0	300,0	A	300,0
					B	62,4
					C	69,5
531 76-2	330	FACHVERÖFFENTLICHUNGEN <i>DER TITEL KANN BIS ZU 30,0 TSD. DM AUS DEN ÜBRIGEN TITELN DER TG VERSTÄRKT WERDEN.</i> <i>VGL. VERMERK BEI 14 02/531 31.</i>	---	---	A	---
					C	20,0
534 76-9	330	FÖRDERUNG DER ENTWICKLUNG VON EINRICHTUNGEN ZUM SCHUTZ VOR LÄRM, ERSCHÜTTERUNG UND NICHTIONISIERENDER STRAHLUNG	100,0	100,0	A	100,0
547 76-4	330	MASSNAHMEN AUF DEM GEBIET DES SCHUTZES VOR LÄRM, ERSCHÜTTERUNG UND NICHTIONISIERENDER STRAHLUNG	---	---	A	---
685 76-6	330	SONSTIGE ZUWEISUNGEN UND ZUSCHÜSSE	100,0	100,0	A	100,0
883 76-6	330	ZUWEISUNGEN FÜR INVESTITIONEN AN GEMEINDEN UND GEMEINDEVERBÄNDE <i>DAVON JEWEILS 1.000,0 TSD. DM KREDITFINANZIERT.</i>	2.300,0	2.300,0	A	3.300,0
					B	2.318,6
					C	2.896,9
887 76-2	330	ZUWEISUNGEN FÜR INVESTITIONEN AN ZWECKVERBÄNDE	200,0	200,0	A	200,0

## Erläuterungen

**Zu 14 03/76**

Der Ansatz dient zur Förderung von Maßnahmen zum Schutz vor Lärm, Erschütterung und nichtionisierender Strahlung.

Die Mittel sind insbesondere vorgesehen für:

1. Untersuchungen und Gutachten, z.B. über
  - a) die Geräuschemissionen spezifischer Anlagen und Einrichtungen;
  - b) die Geräuschemissionen in lärmbelasteten Gebieten;
  - c) die physiologischen und psychologischen Auswirkungen von Lärm und Erschütterungen;
  - d) die Wirkung von nichtionisierender Strahlung.
2. Forschungsvorhaben und Maßnahmen zum Schutz vor Lärm und Erschütterungen durch Anwendung neuer Technologien;
3. Durchführung und Fortentwicklung von Modellvorhaben zum Schutz vor Lärm und Erschütterungen;
4. Fachliches Informations- und Dokumentationsmaterial;
5. Zuwendungen für Maßnahmen zum Schutz vor Lärm und Erschütterungen, insbesondere für
  - a) Durchführung von Forschungsvorhaben und Anwendung neuer Technologien;
  - b) Durchführung von Modellvorhaben;
  - c) Städtebauliche Maßnahmen und Straßenbaumaßnahmen zur Herabsetzung der Belastung durch Lärm und Erschütterungen;
  - d) Schutzmaßnahmen gegen Lärm und Erschütterungen von außen;
  - e) Maßnahmen zur Minderung von Lärm und Erschütterungen an Anlagen, Einrichtungen und Geräten.

Die einschlägigen Richtlinien werden im Einvernehmen mit dem Staatsministerium der Finanzen erlassen.

## 14 03 LANDESENTWICKLUNG, NATURSCHUTZ UND ERHOLUNG, UMWELTSCHUTZ – BESONDERE FACHAUFGABEN

TITEL	FKZ	ZWECKBESTIMMUNG	1989	1990	A Soll 1988 B Ist 1987 C Ist 1986	TSD. DM	TSD. DM	TSD. DM
1	2	3	4	5	6			
892 76-5	330	EINMALIGE ZINSVERBILLIGUNGSZUSCHÜSSE FÜR DARLEHEN	2.300,0	2.300,0	A 1.300,0 B 2.018,5 C 1.000,0			
893 76-4	330	ZUSCHÜSSE FÜR INVESTITIONEN AN SONSTIGE KREDITFINANZIERT. VERPFLICHTUNGSERMÄCHT. 1989 TSD. DM 2.800,0 VERPFLICHTUNGSERMÄCHT. 1990 TSD. DM 2.800,0 FÄLLIG FRÜHESTENS IM NÄCHSTEN HAUSHALTSJAHR.	300,0	300,0	A 300,0 B 34,7			
<b>SUMME DER TITELGRUPPE</b>			5.600,0	5.600,0	A 5.600,0 B 4.434,2 C 3.986,4			
79 ABFALLWIRTSCHAFT TITEL DER TG GEGENSEITIG DECKUNGSFÄHIG, AUSGENOMMEN 531 79. DIE MITTEL SIND ÜBERTRAGBAR. DIE AUSGABEBEFUGNIS ERHÖHT SICH UM DIE ISTEINNAHME BEI 282 02. DIE ANSÄTZE KÖNNEN AUS 03 77/893 79 VERSTÄRKT WERDEN. AUS DEN ANSÄTZEN KÖNNEN 13 05 TG 78, DIE TG 81 DER HOCHSCHULKAPITEL DES EPL. 15 UND VON 15 51, 14 02/547 01 UM BIS ZU 200,0 TSD. DM, 547 02 UM BIS ZU 300,0 TSD. DM, 547 03 UM BIS ZU 150,0 TSD. DM, 14 03 TG 82, 14 06 TG 71, 74, 14 07 TG 73, 14 09/531 22 UM BIS ZU 100,0 TSD. DM, TG 73 UND 813 99 VERSTÄRKT WERDEN.								
428 79-5	330	VERGÜTUNGEN UND LÖHNE	---	---	A			
526 79-6	330	EINHOLUNG VON GUTACHTEN UND BESCHAFFUNG VON INFORMATIONSMATERIAL	500,0	500,0	A 500,0 B 281,4 C 851,0			
531 79-9	330	FACHVERÖFFENTLICHUNGEN DER TITEL KANN BIS ZU 140,0 TSD. DM AUS DEN ÜBRIGEN TITELN DER TG VERSTÄRKT WERDEN. VGL. VERMERK BEI 14 02/531 31.	---	---	A --- B 1,0 C 45,5			
535 79-5	330	FÖRDERUNG DER ENTWICKLUNG VON EINRICHTUNGEN AUF DEM GEBIET DER ABFALLWIRTSCHAFT	100,0	100,0	A 100,0			
547 79-1	330	MASSNAHMEN AUF DEM GEBIET DER ABFALLWIRTSCHAFT	1.000,0	1.000,0	A 600,0 B 676,2 C 448,6			
662 79-0	330	SCHULDENDIENSTHILFEN AN PRIVATE UNTERNEHMEN	---	---	A			
685 79-3	330	SONSTIGE ZUWEISUNGEN UND ZUSCHÜSSE	1.400,0	1.400,0	A 100,0 B 1.092,1 C 436,9			
863 79-7	330	DARLEHEN AN SONSTIGE	---	---	A			
883 79-3	330	ZUWEISUNGEN FÜR INVESTITIONEN AN GEMEINDEN UND GEMEINDEVERBÄNDE DAVON 19.000,0 TSD. DM KREDITFINANZIERT. VERPFLICHTUNGSERMÄCHT. 1989 TSD. DM 60.000,0 VERPFLICHTUNGSERMÄCHT. 1990 TSD. DM 60.000,0 FÄLLIG FRÜHESTENS IM NÄCHSTEN HAUSHALTSJAHR.	40.000,0	40.000,0	A 56.000,0 B 21.957,9 C 32.558,2			
887 79-9	330	ZUWEISUNGEN FÜR INVESTITIONEN AN ZWECKVERBÄNDE	65.000,0	65.000,0	A 32.000,0 B 51.357,4 C 23.451,6			
892 79-2	330	EINMALIGE ZINSVERBILLIGUNGSZUSCHÜSSE FÜR DARLEHEN	7.000,0	7.000,0	A 5.500,0 B 5.383,6 C 11.763,5			

## Erläuterungen

**Zu 14 03/79**

Der Ansatz dient der Förderung der Abfallwirtschaft. Die Mittel sind insbesondere vorgesehen für:

1. Untersuchungen, Gutachten und Forschungsvorhaben, z.B. über die
  - a) unter dem Gesichtspunkt der Landesentwicklung günstigste Form der Abfallbeseitigung;
  - b) Einsatzfähigkeit neuer Verfahren und technischer Anlagen;
  - c) Methoden zur Beseitigung schwer zu beseitigender Abfallstoffe und toxischer Stoffe sowie über umweltfreundliche technische Anlagen und Verfahren;
2. Entwicklung von Geräten und Anlagen zur Beseitigung von Sondermüll und für umweltfreundliche Anlagen und Verfahren;
3. Fachliches Informations- und Dokumentationsmaterial;
4. Zuwendungen für Maßnahmen der Abfallwirtschaft, insbesondere für
  - a) Forschungs-, Entwicklungs- und Pilotvorhaben;
  - b) die Errichtung von Sondermüllbeseitigungsanlagen und den Einsatz bzw. die erprobte Anwendung umweltfreundlicher technischer Anlagen und Verfahren;
  - c) Maßnahmen zur Verringerung des Volumens von Abfällen und zur Wiederverwertung von Abfällen;
  - d) Maßnahmen zur Beseitigung und Behandlung sonstiger Abfälle, z.B. von Tierkörpern, Tierkörperteilen und Erzeugnissen im Sinne des Tierkörperbeseitigungsgesetzes;
  - e) Maßnahmen zur Beseitigung von gefährlichen Abfällen (Altlasten) mit Ausnahme von Kampfstoffen der ehemaligen deutschen Wehrmacht.

Aus den Mitteln können auch Zinsverbilligungszuschüsse gegeben werden.

Die einschlägigen Richtlinien werden im Einvernehmen mit dem Staatsministerium der Finanzen erlassen.

1989 gegenüber 1988:

Mehr 20 000,0 Tsd DM.

Der Mehrbedarf ergibt sich aus der Notwendigkeit, die Errichtung weiterer Abfallentsorgungsanlagen zu fördern.

Zusätzlich zu den Mitteln bei TG 79 sind für die Förderung von Abfallentsorgungsanlagen kommunaler Träger bei Kap. 13 10 (Art. 10 FAG) jährlich weitere Ausgabemittel von 50 000,0 Tsd DM und Verpflichtungsermächtigungen von 50 000,0 Tsd DM vorgesehen (vgl. Erläuterung zu 13 10/883 11 und Vermerk zu 883 42). Die Bewirtschaftung dieser Haushaltsmittel wird dem Staatsministerium für Landesentwicklung und Umweltfragen übertragen.

Insgesamt sind damit für Maßnahmen der Abfallentsorgung ab 1989 jährlich 170 000,0 Tsd DM Ausgabemittel und 110 000,0 Tsd DM Verpflichtungsermächtigungen veranschlagt.

## 14 03 LANDESENTWICKLUNG, NATURSCHUTZ UND ERHOLUNG, UMWELTSCHUTZ – BESONDERE FACHAUFGABEN

TITEL	FKZ	ZWECKBESTIMMUNG	1989	1990	A Soll 1988
			TSD. DM	TSD. DM	B Ist 1987
1	2	3	4	5	C Ist 1986
			TSD. DM		
893 79-1	330	ZUSCHÜSSE FÜR INVESTITIONEN AN SONSTIGE DAVON JEWEILS 3.000,0 TSD. DM KREDITFINANZIERT.	5.000,0	5.000,0	A 5.200,0 B 400,0 C 1.556,0
<b>SUMME DER TITELGRUPPE</b>			120.000,0	120.000,0	A 100.000,0 B 81.149,6 C 71.111,3
80 WASSERWIRTSCHAFTLICHE RAHMENPLANUNG UND ZIEL- VORSTELLUNGEN DES GEWÄSSERSCHUTZES TITEL DER TG GEGENSEITIG DECKUNGSFÄHIG, AUSGENOMMEN 531 80. DIE MITTEL SIND ÜBERTRAGBAR. DIE ANSÄTZE KÖNNEN AUS 03 77/685 79 VERSTÄRKT WERDEN. AUS DEN ANSÄTZEN KÖNNEN DIE TG 81 DER HOCHSCHULKAPITEL DES EPL. 15 UND DES KAP. 15 51, 14 02/547 01 UM BIS ZU 200,0 TSD. DM, 547 02 UM BIS ZU 300,0 TSD. DM, 547 03 UM BIS ZU 150,0 TSD. DM, 14 06 TG 71, 74, 14 07 TG 73, 14 09 TG 73 UND 813 99, 14 11/525 02, 531 11 UND TG 73 VERSTÄRKT WERDEN.					
526 80-3	330	EINHOLUNG VON GUTACHTEN UND BESCHAFFUNG VON INFORMATIONSMATERIAL	500,0	500,0	A 500,0
531 80-6	330	FACHVERÖFFENTLICHUNGEN DER TITEL KANN BIS ZU 120,0 TSD. DM AUS DEN ÜBRIGEN TITELN DER TG VERSTÄRKT WERDEN. VGL. VERMERK BEI 14 02/531 31.	---	---	A --- B 16,4 C 47,1
534 80-3	330	FÖRDERUNG DER ENTWICKLUNG VON EINRICHTUNGEN AUF DEM GEBIET DER WASSERWIRTSCHAFTLICHEN RAHMENPLANUNG UND ZIELVORSTELLUNGEN DES GEWÄSSERSCHUTZES	100,0	100,0	A 100,0
547 80-8	330	MASSNAHMEN AUF DEM GEBIET DER WASSERWIRTSCHAFTLICHEN RAHMENPLANUNG UND DER ERARBEITUNG VON ZIELVORSTEL- LUNGEN DES GEWÄSSERSCHUTZES	900,0	900,0	A 900,0 B 10,5
685 80-0	330	SONSTIGE ZUWEISUNGEN UND ZUSCHÜSSE	---	---	A ---
<b>SUMME DER TITELGRUPPE</b>			1.500,0	1.500,0	A 1.500,0 B 26,9 C 47,1
81 BODENSCHUTZ, UMWELTHYGIENE, UMWELTCHEMIE, UMWELTÖKONOMIE UND UMWELTKONZEPTE SOWIE SONSTIGE AUFGABEN DES UMWELTSCHUTZES TITEL DER TG GEGENSEITIG DECKUNGSFÄHIG, AUSGENOMMEN 531 81. DIE MITTEL SIND ÜBERTRAGBAR. AUS DEN ANSÄTZEN KÖNNEN DIE TG 81 DER HOCHSCHULKAPITEL DES EPL. 15 UND DES KAP. 15 51, 08 03 TG 84, SOWIE 14 02/547 01 UM BIS ZU 200,0 TSD. DM, 547 02 UM BIS ZU 300,0 TSD. DM, 547 03 UM BIS ZU 150,0 TSD. DM, 14 06 TG 71, 74, 14 07 TG 73, 14 09 TG 73 UND 813 99, 14 11/525 02, 531 11 UND TG 73 VERSTÄRKT WERDEN.					
526 81-2	330	EINHOLUNG VON GUTACHTEN UND BESCHAFFUNG VON INFORMATIONSMATERIAL	7.000,0	7.000,0	A 900,0 B 126,2 C 83,6
531 81-5	330	FACHVERÖFFENTLICHUNGEN DER TITEL KANN BIS ZU 200,0 TSD. DM AUS DEN ÜBRIGEN TITELN DER TG VERSTÄRKT WERDEN. VGL. VERMERK BEI 14 02/531 31.	---	---	A ---

## Erläuterungen

**Zu 14 03/80**

Der Ansatz dient der wasserwirtschaftlichen Rahmenplanung und der Entwicklung von Zielvorstellungen auf dem Gebiet des Gewässerschutzes.

Die Mittel sind insbesondere vorgesehen für:

1. Ausarbeitung, Aufstellung, Veröffentlichung und Fortschreibung von wasserwirtschaftlichen Rahmenplänen;
2. Erhebungen und wissenschaftliche Untersuchungen als Planungsgrundlagen einschließlich Entwicklung und Erprobung von geeigneten Planungsmethoden;
3. Praxisbezogene Grundlagenforschung, insbesondere der Abwasserreinigung und der Gewässerbiologie;
4. Fachliches Informations- und Dokumentationsmaterial.

**Zu 14 03/81**

Der Ansatz dient der Förderung von Maßnahmen

1. des Bodenschutzes  
(Teilbetrag 1989: 1 250 Tsd DM, 1990: 1 250 Tsd DM), insbesondere für:
  - a) die Gewinnung landesweiter Daten über die Beschaffenheit der Böden und des tieferen Untergrundes (naturwissenschaftliche, insbesondere geowissenschaftliche Grundlagenermittlung) und den weiteren Ausbau des Bodenkatasters;
  - b) Ermittlung der Gefährdung der Böden durch Stoffeintrag, Strukturveränderungen, Verdichtung und Flächeninanspruchnahme;
  - c) Untersuchungen über das Verhalten von Gefahrstoffen in Böden zur Entwicklung von Schwellen- und Grenzwerten;
  - d) Aufbau eines landesweiten Bodeninformationssystems, insbesondere Erfassung der Datenbestände, Anpassung des Datenbanksystems sowie Übertragung vorhandener bodenkundlicher Daten auf EDV;
  - e) Fachliches Informations- und Dokumentationsmaterial.
2. der Umwelthygiene, der Umweltchemie und sonstigen Aufgaben des Umweltschutzes und der Ökologie  
(Teilbetrag 1989: 7 500 Tsd DM, 1990: 6 500 Tsd DM)  
insbesondere für Forschungsvorhaben über umweltrelevante Stoffe und ihre Auswirkungen auf Mensch, Tier und Pflanze:
  - a) Forschung auf dem Gebiet Luftverunreinigungen und menschliche Gesundheit;
  - b) Waldschadensforschung;
  - c) sonstige Vorhaben (z.B. Vollzug des Chemikaliengesetzes, umweltmedizinische und ökologische Wirkungsforschung, Informationssystem Umweltchemikalien).
3. der Umweltökonomie und Umweltkonzepten  
(Teilbetrag 1989: 250 Tsd DM, 1990: 250 Tsd DM), insbesondere für
  - a) die Steigerung umweltfreundlichen Verhaltens der Verbrauchergruppen;
  - b) die Überprüfung, Bewertung und Weiterentwicklung umweltpolitischer Instrumente hinsichtlich ihrer ökologischen Wirksamkeit und marktwirtschaftlichen Verträglichkeit;
  - c) die ökonomische Bewertung von Umweltgütern, Umweltschutzmaßnahmen und Umweltschäden, umweltpolitische Kosten-Nutzen-Untersuchungen;
  - d) Fachliches Informations- und Dokumentationsmaterial.

1989 gegenüber 1988:

5 000,0 Tsd DM mehr infolge Übertragung von TG 75

2 370,0 Tsd DM mehr nach dem voraussichtlichen Bedarf

7 370,0 Tsd DM mehr

## 14 03 LANDESENTWICKLUNG, NATURSCHUTZ UND ERHOLUNG, UMWELTSCHUTZ – BESONDERE FACHAUFGABEN

TITEL	FKZ	ZWECKBESTIMMUNG	1989 TSD. DM	1990 TSD. DM	A Soll 1988 B Ist 1987 C Ist 1986 TSD. DM
1	2	3	4	5	6
535 81-1	330	FÖRDERUNG DER ENTWICKLUNG VON EINRICHTUNGEN AUF DEN GEBIETEN BODENSCHUTZ, UMWELTHYGIENE, UMWELTCHEMIE, UMWELTÖKONOMIE UND UMWELTKONZEPTE SOWIE SONSTIGER AUFGABEN DES UMWELTSCHUTZES	---	---	A ---
547 81-7	330	MASSNAHMEN AUF DEN GEBIETEN BODENSCHUTZ, UMWELTHYGIENE, UMWELTCHEMIE, UMWELTÖKONOMIE UND UMWELTKONZEPTE SOWIE SONSTIGER AUFGABEN DES UMWELTSCHUTZES VERPFLICHTUNGSERMÄCHT. 1989 TSD. DM 1.000,0 FÄLLIG FRÜHESTENS IM NÄCHSTEN HAUSHALTSJAHR.	2.000,0	1.000,0	A 730,0 B 10,0 C 190,5
685 81-9	330	SONSTIGE ZUWEISUNGEN UND ZUSCHÜSSE	---	---	A ---
<b>SUMME DER TITELGRUPPE</b>			9.000,0	8.000,0	A 1.630,0 B 136,2 C 274,1
<b>82 UMWELTTECHNOLOGIE</b> TITEL DER TG GEGENSEITIG DECKUNGSFÄHIG, AUSGENOMMEN 531 82. DIE MITTEL SIND ÜBERTRAGBAR. DIE ANSÄTZE KÖNNEN AUS 14 03 TG 75, 76, 79 VERSTÄRKT WERDEN. AUS DEN ANSÄTZEN KÖNNEN DIE TG 81 DER HOCHSCHULKAPITEL DES EPL. 15 UND DES KAP. 15 51, 14 02/547 01 UM BIS ZU 200,0 TSD. DM, 547 02 UM BIS ZU 300,0 TSD. DM, 547 03 UM BIS ZU 150,0 TSD. DM, 14 09 TG 73 UND 813 99 VERSTÄRKT WERDEN.					
526 82-1	330	EINHOLUNG VON GUTACHTEN UND BESCHAFFUNG VON INFORMATIONSMATERIAL	---	---	A ---
531 82-4	330	FACHVERÖFFENTLICHUNGEN DER TITEL KANN BIS ZU 10,0 TSD. DM AUS DEN ÜBRIGEN TITELN DER TG VERSTÄRKT WERDEN. VGL. VERMERK BEI 14 02/531 31.	---	---	A ---
534 82-1	330	FÖRDERUNG DER ENTWICKLUNG VON EINRICHTUNGEN AUF DEM GEBIET DER UMWELTTECHNOLOGIE	---	---	A ---
547 82-6	330	MASSNAHMEN AUF DEM GEBIET DER UMWELTTECHNOLOGIE	---	---	A --- C 23,4
685 82-8	330	SONSTIGE ZUWEISUNGEN UND ZUSCHÜSSE	---	---	A --- B 2,6
883 82-8	330	ZUWEISUNGEN FÜR INVESTITIONEN AN GEMEINDEN UND GEMEINDEVERBÄNDE	---	---	A ---
892 82-7	330	EINMALIGE ZINSVERBILLIGUNGSZUSCHÜSSE FÜR DARLEHEN	---	---	A ---
893 82-6	330	ZUSCHÜSSE FÜR INVESTITIONEN AN SONSTIGE	---	---	A --- B 37,9 C 102,3
<b>SUMME DER TITELGRUPPE</b>			-	-	A --- B 40,5 C 125,7

---

**Erläuterungen**

---

**Zu 14 03/82**

Der Ansatz dient zur Beobachtung und Förderung technologischer Entwicklungen, die für den Umweltschutz besonders bedeutsam sind.

Die Mittel sind insbesondere vorgesehen für:

1. Untersuchungen und Gutachten, vor allem über den Stand der Technik und die Entwicklungstendenzen im Bereich der Umwelttechnologie;
2. Forschungsvorhaben auf dem Gebiet der Umwelttechnologie;
3. Förderung der Entwicklung, Erprobung und Erstanwendung oder Neueinführung von Methoden und Verfahren auf dem Gebiet der Umwelttechnologie oder solcher Vorhaben, die im Hinblick auf den Stand der Technik ein erhöhtes Zukunftsrisiko beinhalten;
4. Ausarbeitung und Beschaffung von fachlichem Informations- und Dokumentationsmaterial.

Durch die Koppelung mit den Titelgruppen 75, 76 und 79 soll die Möglichkeit eines verstärkten Mitteleinsatzes für umwelttechnologische Entwicklungen geschaffen werden.

Bei der Durchführung und Vergabe von Forschungsvorhaben ist durch entsprechende Abstimmung innerhalb der Staatsverwaltung sicherzustellen, daß die Mittel wirtschaftlich eingesetzt und Überschneidungen vermieden werden.

## 14 03 LANDESENTWICKLUNG, NATURSCHUTZ UND ERHOLUNG, UMWELTSCHUTZ – BESONDERE FACHAUFGABEN

TITEL	FKZ	ZWECKBESTIMMUNG	1989	1990	A Soll 1988 B Ist 1987 C Ist 1986	TSD. DM
1	2	3	4	5		6
		83 NATIONALPARK BERCHTESGADEN – FACHAUFGABEN – TITEL DER TG GEGENSEITIG DECKUNGSFÄHIG, AUSGENOMMEN 531 83, 533 83 UND 813 83. DIE MITTEL SIND ÜBERTRAGBAR. AUS DEN ANSÄTZEN KÖNNEN 03 10 TG 52, 08 03/892 92, 14 02/547 01 UM BIS ZU 200,0 TSD. DM, 14 06 TG 71, 14 07 TG 73, 14 11/525 02 UND TG 73 SOWIE DIE TG 81 DER HOCHSCHULKAPITEL DES EPL. 15 UND DES KAP. 15 51 VERSTÄRKT WERDEN.				
428 83-9	185	PERSONALAUSGABEN	---	---	A C	---
459 83-1	185	AUFWANDSENTSCHÄDIGUNGEN (NATIONALPARKBEIRAT)	---	---	A C	---
531 83-3	185	FACHVERÖFFENTLICHUNGEN DER TITEL KANN BIS ZU 60,0 TSD. DM AUS DEN ÜBRIGEN TITELN DER TG VERSTÄRKT WERDEN. VGL. VERMERK BEI 14 02/531 31.	---	---	A C	---
533 83-1	185	SONSTIGE VERÖFFENTLICHUNGEN DER TITEL KANN BIS ZU 40,0 TSD. DM AUS DEN ÜBRIGEN TITELN DER TG VERSTÄRKT WERDEN.	---	---	A C	---
547 83-5	185	FACHBEZOGENE SACHAUSGABEN	700,0	700,0	A C	700,0 321,4
685 83-7	185	SONSTIGE ZUWEISUNGEN UND ZUSCHÜSSE	---	---	A	---
701 83-7	185	KLEINE NEU-, UM- UND ERWEITERUNGSBAUTEN	---	---	A	---
790 83-9	185	BAUMASSNAHMEN VERPFLICHTUNGSERMÄCHT. 1989 TSD. DM 450,0 VERPFLICHTUNGSERMÄCHT. 1990 TSD. DM 450,0 FÄLLIG FRÜHESTENS IM NÄCHSTEN HAUSHALTSJAHR.	---	---	A	---
812 83-3	185	BESCHAFFUNG VON GERÄTEN	---	---	A C	---
813 83-2	185	AUSSTATTUNG VON INFORMATIONSEINRICHTUNGEN DER TITEL KANN BIS ZU 30,0 TSD. DM AUS DEN ÜBRIGEN TITELN DER TG VERSTÄRKT WERDEN.	200,0	100,0	A C	600,0 5,5
883 83-7	185	ZUWEISUNGEN FÜR INVESTITIONEN AN GEMEINDEN UND GEMEINDEVERBÄNDE	---	---	A	---
893 83-5	185	ZUWEISUNGEN FÜR INVESTITIONEN AN SONSTIGE	---	---	A C	---
		<b>SUMME DER TITELGRUPPE</b>	900,0	800,0	A C	1.300,0 492,5
		<b>GESAMTAUSGABEN</b>	299.650,0	291.450,0	A B C	264.360,0 202.831,9 182.274,7

**Zu 14 03/83**

Die Planung und Verwaltung des Nationalparks Berchtesgaden obliegt dem Landratsamt Berchtesgadener Land. In TG 83 werden nur die Ausgaben nachgewiesen, die für die Durchführung von spezifischen Fachaufgaben im Sinne der V über den Alpen- und den Nationalpark Berchtesgaden (BayRS 791-4-1-U, geändert durch V vom 10. Februar 1987, GVBl S. 31) anfallen.

Die Ansätze sind insbesondere vorgesehen für:

1. Maßnahmen des Naturschutzes und der Landschaftspflege im Gebiet des Nationalparks;
2. Forschungsvorhaben und wissenschaftliche Einzeluntersuchungen im Nationalpark;
3. Herstellung von Anschauungsmaterial und Veröffentlichung von Forschungsergebnissen über natürliche und naturnahe Lebensgemeinschaften sowie den Tier- und Pflanzenbestand;
4. Errichtung und Unterhaltung von Erholungseinrichtungen im Gebiet des Nationalparks;
5. Aufstellung von Hinweis- und Beschreibungstafeln; Errichtung, Ausstattung und Betrieb von Informationseinrichtungen;
6. Beschaffung von Geräten, soweit sie im Nationalpark aufgestellt werden;
7. Aufstellung und Ausarbeitung des Nationalparkplanes;
8. Förderung von besonderen Maßnahmen im Nationalpark außerhalb von Freizeit und Erholung sowie des Naturschutzes und der Landschaftspflege;
9. Aufwandsentschädigungen für die Mitglieder des Beirates (§ 15 der V über den Alpen- und den Nationalpark Berchtesgaden).
10. Personelle Betreuung der Informationseinrichtungen.

Die Errichtung des Nationalparkhauses ist in 710 01 (Anlage S) veranschlagt.

Weitere Ausgaben für den Nationalpark sind im Einzelplan 03 A (Kap. 03 10) veranschlagt. Soweit die Mittel in TG 83 nicht für Forschungsvorhaben an bayerische Forschungseinrichtungen (z.B. Universitäten) zugewiesen werden, dienen sie überwiegend der Verstärkung von 03 10/52 und werden rechnungsmäßig dort nachgewiesen.

Die Konditionen für die Bewilligung der Fördermittel für den Bereich des Nationalparks Berchtesgaden werden im Einvernehmen mit dem Staatsministerium der Finanzen festgelegt.

1989 gegenüber 1988:  
Weniger 400,0 Tsd DM,

1990 gegenüber 1989:  
Weniger 100,0 Tsd DM entsprechend dem voraussichtlichen Bedarf für die Ausstattung des Nationalparkhauses.

## 14 03 LANDESENTWICKLUNG, NATURSCHUTZ UND ERHOLUNG, UMWELTSCHUTZ – BESONDERE FACHAUFGABEN

TITEL	FKZ	ZWECKBESTIMMUNG	1989	1990	A Soll 1988	
			TSD. DM	TSD. DM	B Ist 1987	C Ist 1986
1	2	3	4	5	TSD. DM	
					6	
		<b>ABSCHLUSS</b>				
		VERWALTUNGSEINNAHMEN U. DGL.	8.510,0	8.510,0	A	13.500,0
					B	7.262,0
					C	1.200,1
		ZUWEISUNGEN UND ZUSCHÜSSE FÜR INVESTITIONEN, BESONDERE FINANZIERUNGSEINNAHMEN	–	–	A	
					B	619,5
					C	450,0
		<b>GESAMTEINNAHMEN</b>	8.510,0	8.510,0	A	13.500,0
					B	7.881,5
					C	1.650,1
		PERSONALAUSGABEN	12,0	12,0	A	12,0
					B	19,8
					C	62,5
		SÄCHLICHE VERWALTUNGS-AUSGABEN	57.588,0	50.488,0	A	50.500,0
					B	21.973,5
					C	18.762,5
		ZUWEISUNGEN UND ZUSCHÜSSE MIT AUSNAHME FÜR INVESTITIONEN	18.670,0	17.770,0	A	12.780,0
					B	11.659,5
					C	8.198,2
		BAUMASSNAHMEN	100,0	–	A	850,0
					B	959,9
					C	499,9
		SONSTIGE SACHINVESTITIONEN	200,0	100,0	A	600,0
					C	204,7
		INVESTITIONSFÖRDERUNGSMASSNAHMEN	223.050,0	223.050,0	A	194.538,0
					B	163.208,8
					C	149.488,3
		BESONDERE FINANZIERUNGS-AUSGABEN	30,0	30,0	A	5.080,0
					B	5.010,4
					C	5.058,6
		<b>GESAMTAUSGABEN</b>	299.650,0	291.450,0	A	264.360,0
					B	202.831,9
					C	182.274,7
		<b>ZUSCHUSS</b>	291.140,0	282.940,0	A	250.860,0
					B	194.950,4
					C	180.624,6

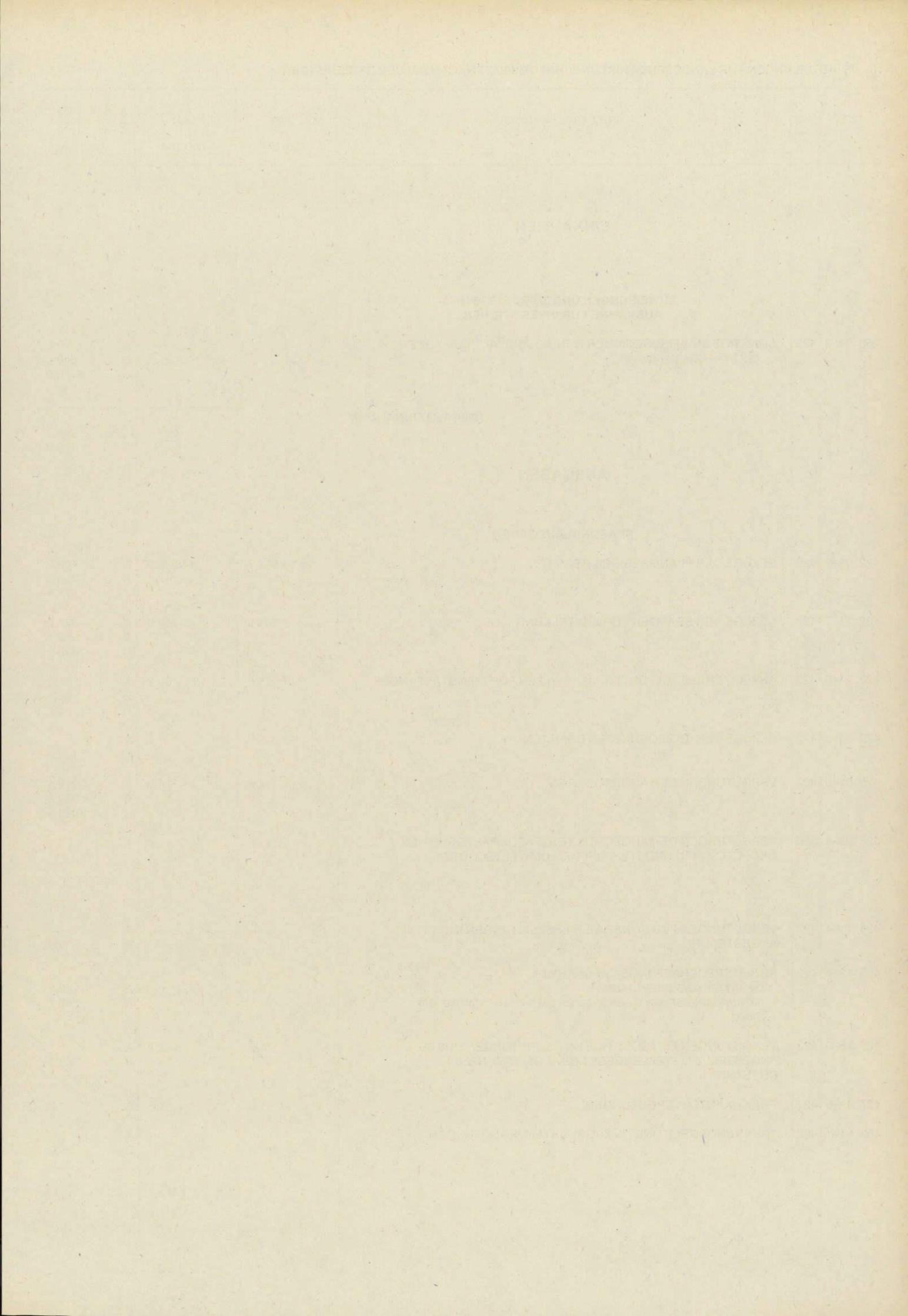

## 14 05 ABTEILUNGEN FÜR LANDESENTWICKLUNG UND UMWELTFRAGEN BEI DEN REGIERUNGEN

TITEL	FKZ	ZWECKBESTIMMUNG	1989	1990	A Soll 1988 B Ist 1987 C Ist 1986
1	2	3	TSD. DM	TSD. DM	TSD. DM
		<b>EINNAHMEN</b>			
		<b>ZUWEISUNGEN UND ZUSCHÜSSE MIT AUSNAHME FÜR INVESTITIONEN</b>			
256 02-9	422	SONSTIGE ZUWEISUNGEN DER BUNDESANSTALT FÜR ARBEIT VGL. VERMERK BEI 425 12.	---	---	A --- B 348,1 C 180,0
		<b>GESAMTEINNAHMEN</b>	-	-	A --- B 348,1 C 180,0
		<b>AUSGABEN</b>			
		<b>PERSONALAUSGABEN</b>			
422 01-9	422	BEZÜGE DER PLANMÄSSIGEN BEAMTEN	13.972,7	14.598,9	A 12.163,5 B 12.490,3 C 11.571,5
422 11-7	422	BEZÜGE DER BEAMTEN ZUR ANSTELLUNG	361,9	368,9	A 676,0 B 348,1 C 430,1
422 21-5	422	ANWÄRTERBEZÜGE, UNTERHALTSHILFEN FÜR DIENSTANFÄNGER	58,8	60,2	A 17,0 B 56,6 C 4,1
422 31-3	422	BEZÜGE DER ABGEORDNETEN BEAMTEN	---	---	A --- C 9,7
425 01-6	422	VERGÜTUNGEN DER ANGESTELLTEN	5.214,9	5.324,9	A 4.912,5 B 4.969,2 C 5.095,3
425 03-4	330	VERGÜTUNGEN DER ANGESTELLTEN (FACHKRÄFTE FÜR DEN ÖKOLOGISCHEN UND TECHNISCHEN UMWELTSCHUTZ)	***	***	A ---
425 11-4	422	VERGÜTUNGEN FÜR SONSTIGE HILFSLEISTUNGEN DURCH ANGESTELLTE	---	---	A --- B 39,6
425 12-3	422	ARBEITSBESCHAFFUNGSMASSNAHMEN <i>DIE MITTEL SIND ÜBERTRAGBAR. DIE AUSGABEBEFUGNIS ERHÖHT SICH UM DIE ISTEINNAHME BEI 256 02.</i>	---	---	A --- B 390,8 C 267,7
425 15-0	422	VERGÜTUNGEN FÜR SONSTIGE HILFSLEISTUNGEN DURCH ANGESTELLTE (STELLENBESETZUNG GEMÄSS NR. 3.1 DBESTHG)	71,3	72,7	A --- B 68,5
427 41-6	422	PRAKTIKANTENVERGÜTUNGEN	1,0	1,0	A 1,0
453 01-1	422	TRENNUNGSGELD UND UMZUGSKOSTENVERGÜTUNGEN	---	---	A --- B 13,0 C 22,0

## Erläuterungen

**Vorbemerkung zu Kapitel 14 05**

Die Regierungen sind dem Staatsministerium des Innern unmittelbar nachgeordnete Mittelbehörden. Der Haushalt der Regierungen ist daher hinsichtlich der allgemeinen Aufgaben im Einzelplan 03 A bei Kapitel 03 08 ausgebracht. Entsprechend dem Grundsatz der Einheit der Verwaltung haben die Regierungen jedoch Aufgaben aus allen Geschäftsbereichen wahrzunehmen. Die Personalausgaben für die Fachkräfte bei den Abteilungen für Landesentwicklung und Umweltfragen werden deshalb im Kap. 14 05 veranschlagt.

**Zu 14 05/422 01**

Bezüge einschl. Zulagen und Zuwendungen.

**Zu 14 05/422 11**

Bezüge einschl. Zulagen und Zuwendungen.

**Zu 14 05/422 21**

1. Anwärterbezüge.

**Zu 14 05/425 01**

Vergütungen einschl. Zulagen und Zuwendungen sowie Landesanteile zur Sozialversicherung und Zusatzversorgung (einschl. Umlage).

**Zu 14 05/425 15**

Der Ansatz dient dem rechnermäßigen Nachweis der vorübergehenden Besetzung von Stellen für planmäßige Beamte und für Angestellte durch Aushilfsangestellte.

**Zu 14 05/427 41**

Für die Beschäftigung von Praktikanten.

**Zu 14 05/453 01**

Der Ansatz wird nach Bedarf aus 14 02/453 01 verstärkt.

## 14 05 ABTEILUNGEN FÜR LANDESENTWICKLUNG UND UMWELTFRAGEN BEI DEN REGIERUNGEN

TITEL	FKZ	ZWECKBESTIMMUNG	1989	1990	A Soll 1988	B Ist 1987	C Ist 1986
			TSD. DM	TSD. DM	TSD. DM		
1	2	3	4	5	6		
453 02-0	330	TRENNUNGSGELD UND UMZUGSKOSTENVERGÜTUNGEN (FACHKRÄFTE FÜR DEN ÖKOLOGISCHEN UND TECHNISCHEN UMWELTSCHUTZ)	***	***	A	---	
<b>SÄCHLICHE VERWALTUNGS-AUSGABEN</b>							
525 01-5	422	AUS- UND FORTBILDUNG, UMSCHULUNG	---	---	A	---	
					B	24,3	
					C	32,3	
		<b>GESAMTAUSGABEN</b>	19.680,6	20.426,6	A	17.770,0	
					B	18.400,4	
					C	17.432,7	
<b>ABSCHLUSS</b>							
		ZUWEISUNGEN UND ZUSCHÜSSE MIT AUSNAHME FÜR INVESTITIONEN	-	-	A		
					B	348,1	
					C	180,0	
		<b>GESAMTEINNAHMEN</b>	-	-	A		
					B	348,1	
					C	180,0	
		PERSONALAUSGABEN	19.680,6	20.426,6	A	17.770,0	
					B	18.376,1	
					C	17.400,4	
		SÄCHLICHE VERWALTUNGS-AUSGABEN	-	-	A		
					B	24,3	
					C	32,3	
		<b>GESAMTAUSGABEN</b>	19.680,6	20.426,6	A	17.770,0	
					B	18.400,4	
					C	17.432,7	
		<b>ZUSCHUSS</b>	19.680,6	20.426,6	A	17.770,0	
					B	18.052,3	
					C	17.252,7	

Erläuterungen

---

**Zu 14 05/525 01**

Der Ansatz wird nach Bedarf aus 14 02/525 01 verstärkt.

TITEL	FKZ	ZWECKBESTIMMUNG	1989	1990	A Soll 1988	
			TSD. DM	TSD. DM	B Ist 1987	C Ist 1986
1	2	3	4	5	6 TSD. DM	
<b>EINNAHMEN</b>						
<b>VERWALTUNGSEINNAHMEN U. DGL.</b>						
111 01-3	179	GEBÜHREN, BEITRÄGE, TARIFLICHE UND GEBÜHRENARTIGE ENTGELTE	350,0	350,0	A	300,0
					B	349,0
					C	304,3
112 01-2	179	GELDSTRAFEN, GELDBUSSEN, VERWARNUNGSGELDER	---	---	A	---
113 01-1	179	ERLÖSE AUS DEM VERKAUF VON GEGENSTÄNDEN	2,0	2,0	A	2,0
					B	0,1
					C	3,7
119 01-5	179	EINNAHMEN AUS VERÖFFENTLICHUNGEN <i>ENTGEGEN ART. 63 ABS. 3 SATZ 1 BAYHO DÜRFEN VERÖFFENTLICHUNGEN AN ÖFFENTLICHE DIENSTSTELLEN UND INSTITUTE, IN EINZELFÄLLEN AUCH AN SONSTIGE PERSONEN, UNENTGELTLICH ABGEGEBEN WERDEN, SOWEIT EIN DIENSTLICHES INTERESSE DAFÜR BESTEHT UND DER WERT IM EINZELFALL 250 DM NICHT ÜBERSTEIGT. BEI HÖHEREM WERT IST DIE EINWILLIGUNG DER OBERSTEN DIENSTBEHÖRDE ERFORDERLICH.</i>	140,0	140,0	A	180,0
					B	135,3
					C	141,0
119 02-4	179	EINNAHMEN AUS DEM BETRIEB DER AUSSENSTELLE BAMBERG <i>VGL. VERMERK BEI TG 74.</i>	---	50,0	A	---
119 49-9	179	VERMISCHTE EINNAHMEN	1,0	1,0	A	1,0
					B	1,9
					C	0,4
124 01-8	179	EINNAHMEN AUS VERMIETUNG, VERPACHTUNG UND NUTZUNG	4,5	4,5	A	4,5
					B	5,0
					C	6,5
<b>ZUWEISUNGEN UND ZUSCHÜSSE MIT AUSNAHME FÜR INVESTITIONEN</b>						
251 01-3	179	ZUSCHUSS DES BUNDES FÜR GEOLOGISCHE UNTERSUCHUNGEN <i>VGL. VERMERK BEI 547 04.</i>	---	---	A	---
					C	307,1
256 02-7	179	SONSTIGE ZUWEISUNGEN DER BUNDESANSTALT FÜR ARBEIT <i>VGL. VERMERK BEI 425 12.</i>	---	---	A	---
					B	60,8
					C	27,0
271 01-9	179	ERSTATTUNG VON VERWALTUNGS-AUSGABEN AUS SONSTIGEN BEREICHEN	---	950,0	A	---
282 01-6	179	ZUSCHÜSSE VON SONSTIGEN <i>VGL. VERMERK BEI TG 73.</i>	---	---	A	---
					B	0,9
					C	9,5
282 02-5	179	ZUSCHÜSSE VON SONSTIGEN (AUSSENSTELLE BAMBERG) <i>VGL. VERMERK BEI TG 75.</i>	---	100,0	A	---
<b>GESAMTEINNAHMEN</b>			497,5	1.597,5	A	487,5
					B	553,0
					C	799,5

## Erläuterungen

**Vorbemerkung zu Kapitel 14 06**

Das Geologische Landesamt ist eine dem Staatsministerium für Landesentwicklung und Umweltfragen unmittelbar nachgeordnete Behörde (Landeszentralbehörde). Die Aufgabe des Geologischen Landesamtes umfassen lt. Gesetz vom 27. Juli 1970 (BayRS 200-91-U), geändert durch Art. 12 des Gesetzes vom 19. Februar 1971:

1. Die geowissenschaftliche Landesaufnahme auf den Gebieten der Geologie, insbesondere der Lagerstätten-, Hydro- und Ingenieurgeologie, Geophysik, Geochemie und Bodenkunde sowie die Auswertung der Ergebnisse in der Weise, daß sie für Wirtschaft, Wissenschaft und Behörden nutzbringend werden;
2. die Erstellung und Veröffentlichung der amtlichen geologischen, bodenkundlichen und sonstigen einschlägigen geowissenschaftlichen Karten;
3. die anwendungsorientierte Forschung, insbesondere die geowissenschaftliche Untersuchung und Beurteilung aller Bodenschätze und ihrer Lagerstätten einschl. der Steine und Erden, des Wassers und des Bodens sowie die Untersuchung einschlägiger geowissenschaftlicher Fragen des Umweltschutzes;
4. die Anlage und Führung der erforderlichen Archive, Arbeits- und Belegsammlungen als zentrale Sammelstelle für Bohrergebnisse, Gesteins- und Bodenproben sowie für Beobachtungs- und Meßdaten über Struktur und Aufbau des tieferen Untergrunds;
5. die Herausgabe geowissenschaftlicher Veröffentlichungen aus dem Aufgabenbereich des Amtes;
6. die Pflege der Zusammenarbeit mit den geowissenschaftlichen Fachbereichen der Hochschulen und mit anderen geowissenschaftlichen Institutionen.

Des weiteren ist das Geologische Landesamt die für die Durchforschung nach nutzbaren Lagerstätten sowie für die Sammlung und Bearbeitung der gewonnenen Ergebnisse zuständige geologische Landesanstalt für das Gebiet des Freistaates Bayern im Sinne des § 1 des Lagerstättengesetzes vom 4. Dezember 1934 (RGBl S. 1223).

**Zu 14 06/111 01**

1989 gegenüber 1988:  
Mehr 50,0 Tsd DM nach dem voraussichtlichem Aufkommen.

**Zu 14 06/119 01**

1989 gegenüber 1988:  
Weniger 40,0 Tsd DM nach dem voraussichtlichem Aufkommen.

**ZU 14 06/119 02**

Vgl. Erläuterung zu TG 74 und 75.

1990 gegenüber 1989:

Mehr 50,0 Tsd DM infolge Umsetzung von 15 53/119 12.

	1989	1990
	Tsd DM	Tsd DM
<b>Zu 14 06/124 01</b>		
1. Einnahmen aus Dienst- und Werkdienstwohnungen (einschl. der Kostenbeiträge für Beleuchtung, Feuerung, Heizung, Wasser u.dgl.) . . . . .	4,5	4,5

**Zu 14 06/251 01**

Ob und in welcher Höhe ein Zuschuß des Bundes für geologische Untersuchungen gewährt wird, steht nicht fest.

**Zu 14 06/256 02**

Ob und in welcher Höhe Zuweisungen der Bundesanstalt für Arbeit erfolgen, steht nicht fest.

**Zu 14 06/271 01**

Vgl. Erläuterung zu TG 74 und 75.

1990 gegenüber 1989:

1 000,0 Tsd DM mehr infolge Umsetzung von 15 53/271 01  
50,0 Tsd DM weniger nach dem voraussichtlichen Aufkommen

950,0 Tsd DM mehr

**Zu 14 06/282 01**

Ob und in welcher Höhe Zuschüsse Dritter für Forschungszwecke gewährt werden, steht nicht fest.

**Zu 14 06/282 02**

Vgl. Erläuterung zu TG 74 und 75.

1990 gegenüber 1989:

Mehr 100,0 Tsd DM infolge Umsetzung von 15 53/282 01.

## 14 06 GEOLOGISCHES LANDESAMT

TITEL	FKZ	ZWECKBESTIMMUNG	1989 TSD. DM	1990 TSD. DM	A Soll 1988 B Ist 1987 C Ist 1986 TSD. DM
1	2	3	4	5	6
<b>AUSGABEN</b>					
<b>PERSONALAUSGABEN</b>					
422 01-7	179	BEZÜGE DER PLANMÄSSIGEN BEAMTEN	4.530,2	4.613,2	A 4.433,5 B 4.036,8 C 3.992,5
422 11-5	179	BEZÜGE DER BEAMTEN ZUR ANSTELLUNG	141,2	143,7	A 171,0 B 135,1 C 64,2
422 31-1	179	BEZÜGE DER ABGEORDNETEN BEAMTEN	---	---	A ---
425 01-4	179	VERGÜTUNGEN DER ANGESTELLTEN	3.534,5	4.733,7	A 3.487,5 B 3.181,4 C 3.370,3
425 11-2	179	VERGÜTUNGEN FÜR SONSTIGE HILFSLEISTUNGEN DURCH ANGESTELLTE	13,0	13,0	A 13,0 B 4,0 C 11,8
425 12-1	179	ARBEITSBESCHAFFUNGSMASSNAHMEN <i>DIE MITTEL SIND ÜBERTRAGBAR. DIE AUSGABEBEFUGNIS ERHÖHT SICH UM DIE ISTEINNAHME BEI 256 02.</i>	---	---	A --- B 49,4 C 68,3
425 15-8	179	VERGÜTUNGEN FÜR SONSTIGE HILFSLEISTUNGEN DURCH ANGESTELLTE (STELLENBESETZUNG GEMÄSS NR. 3.1 DBESTHG)	270,7	275,9	A --- B 260,1
425 41-6	179	ÜBERSTUNDENVERGÜTUNGEN FÜR ANGESTELLTE	---	---	A ---
426 01-3	179	LÖHNE DER ARBEITER	520,2	660,2	A 470,6 B 499,9 C 438,2
427 41-4	179	PRAKTIKANTENVERGÜTUNGEN	0,3	0,3	A 0,3
451 01-1	179	ZUSCHÜSSE ZUR GEMEINSCHAFTSVERPFLEGUNG	26,5	26,5	A 25,0 B 24,9 C 25,5
453 01-9	179	TRENNUNGSGELD UND UMZUGSKOSTENVERGÜTUNGEN	---	---	A --- B 15,0 C 24,6
<b>SÄCHLICHE VERWALTUNGS-AUSGABEN</b>					
511 01-9	179	GESCHÄFTSBEDARF	30,0	30,0	A 28,0 B 27,7 C 26,8
512 01-8	179	BÜCHER UND ZEITSCHRIFTEN	25,0	25,0	A 25,0 B 22,6 C 21,3
513 01-7	179	POST- UND FERNMELDEGEBÜHREN	28,0	30,0	A 30,0 B 25,3 C 18,6
514 01-6	179	HALTUNG VON DIENSTFAHRZEUGEN	50,0	50,0	A 58,0 B 41,8 C 51,1

## Erläuterungen

**Zu 14 06/422 01**

Bezüge einschl. Zulagen und Zuwendungen.

	1989	1990
	Tsd DM	Tsd DM
Davon		
Aufwandsentschädigungen .....	3,0	3,0

**Zu 14 06/422 11**

Bezüge einschl. Zulagen und Zuwendungen.

**Zu 14 06/425 01**

Vergütungen einschl. Zulagen und Zuwendungen sowie Landesanteile zur Sozialversicherung und Zusatzversorgung (einschl. Umlage).

	1989	1990
	Tsd DM	Tsd DM
Davon		
Aufwandsentschädigungen .....	5,0	5,0

1990 gegenüber 1989:

1 101,6 Tsd DM mehr infolge Umsetzung von 15 53/425 01  
 97,6 Tsd DM mehr infolge Tarifierhöhung

1 199,2 Tsd DM mehr

**Zu 14 06/425 11**

Vergütungen einschl. Zulagen und Zuwendungen sowie Landesanteile zur Sozialversicherung und Zusatzversorgung (einschl. Umlage).

**Zu 14 06/425 15**

Vergütungen einschl. Zulagen und Zuwendungen sowie Landesanteil zur Sozialversicherung und Umlage zur Zusatzversorgung.

1989 gegenüber 1988:

Mehr 270,7 Tsd DM nach voraussichtlichem Bedarf.

**Zu 14 06/426 01**

Löhne einschl. Zulagen und Zuwendungen sowie Landesanteile zur Sozialversicherung und Zusatzversorgung (einschl. Umlage).

	1989	1990
	Tsd DM	Tsd DM
Davon		
Aufwandsentschädigungen .....	0,5	0,5

1990 gegenüber 1989:

124,5 Tsd DM mehr infolge Umsetzung von 15 53/426 20  
 15,5 Tsd DM mehr infolge Tarifierhöhung

140,0 Tsd DM mehr

**Zu 14 06/453 01**

Der Ansatz wird nach Bedarf aus 14 02/453 01 verstärkt.

**Zu 14 06/513 01**

	1989	1990
	Tsd DM	Tsd DM
1. Postgebühren .....	16,0	18,0
2. Laufende Gebühren und Kosten für Fernmeldeanlagen .....	10,0	10,0
3. Einmalige Gebühren und Kosten für Fernmeldeanlagen .....	-	-
4. Sonstiges .....	2,0	2,0
Zusammen	28,0	30,0

Anzahl der privaten Fernsprechanlüsse mit dienstlicher Mitbenutzung:

a) Hauptanschlüsse	-	(-)
b) Nebenanschlüsse	-	(-)

**Zu 14 06/514 01**

	1989	1990
	Tsd DM	Tsd DM
1. Kraft- und Schmierstoffe .....	24,0	24,0
2. Unterhaltung und Instandsetzungen ..	25,0	25,0
3. Gebrauchsgegenstände .....	0,5	0,5
4. Sonstiges .....	0,5	0,5
Zusammen	50,0	50,0

**Bestand an Dienstfahrzeugen:**

	Soll	Soll	Soll	am
	1989	1990	1988	1.1.1988
Personenkraftwagen .....	1	1	1	1
Kombiwagen .....	12	12	12	12
Geländewagen .....	1	1	1	1

	1989	1990
	Tsd DM	Tsd DM
Gesamtausgaben für die Kraftfahrzeughaltung:		
Kosten wie vor .....	50,0	50,0
Personalausgaben .....	107,4	110,8
Beschaffung von Dienstfahrzeugen .....	112,0	55,5
Zusammen	269,4	216,3

## 14 06 GEOLOGISCHES LANDESAMT

TITEL	FKZ	ZWECKBESTIMMUNG	1989	1990	A Soll 1988	B Ist 1987	C Ist 1986
1	2	3	TSD. DM	TSD. DM	TSD. DM		
			4	5	6		
515 01-5	179	GERÄTE, AUSSTATTUNGS- UND AUSRÜSTUNGSGEGENSTÄNDE FÜR VERWALTUNGSZWECKE <i>DIE MITTEL SIND ÜBERTRAGBAR.</i>	30,0	30,0	A	30,0	
					B	30,4	
					C	28,7	
515 21-1	179	GERÄTE, AUSSTATTUNGS- UND AUSRÜSTUNGSGEGENSTÄNDE FÜR FACHAUFGABEN	210,0	210,0	A	210,0	
					B	172,8	
					C	70,8	
516 01-4	179	DIENST- UND SCHUTZKLEIDUNG	5,0	5,0	A	5,0	
					B	4,6	
					C	4,4	
517 01-3	179	BEWIRTSCHAFTUNG DER GRUNDSTÜCKE, GEBÄUDE UND RÄUME	155,0	155,0	A	175,0	
					B	131,3	
					C	119,6	
517 05-9	179	BEWIRTSCHAFTUNG DURCH HEIZUNG, BELEUCHTUNG UND ELEKTRISCHE KRAFT	180,0	180,0	A	160,0	
					B	181,6	
					C	162,7	
518 01-2	179	MIETEN UND PACHTEN FÜR GRUNDSTÜCKE, GEBÄUDE UND RÄUME	21,0	21,0	A	21,0	
					B	20,8	
					C	20,9	
518 11-0	179	MIETEN UND PACHTEN FÜR MASCHINEN, GERÄTE UND FAHRZEUGE	33,0	33,0	A	32,0	
					B	31,9	
					C	29,7	
519 01-1	179	UNTERHALTUNG DER GRUNDSTÜCKE UND BAULICHEN ANLAGEN	72,0	72,0	A	110,0	
					B	73,8	
					C	1,2	
525 01-3	179	AUS- UND FORTBILDUNG	---	---	A	---	
					B	5,8	
					C	4,9	
527 01-1	179	REISEKOSTENVERGÜTUNGEN FÜR INLANDSDIENSTREISEN	230,0	235,0	A	235,0	
					B	200,6	
					C	212,7	
527 11-9	179	REISEKOSTENVERGÜTUNGEN FÜR AUSLANDSDIENSTREISEN	6,0	6,0	A	6,0	
					B	2,8	
					C	3,9	
531 11-3	179	FACHVERÖFFENTLICHUNGEN	180,0	180,0	A	180,0	
					B	164,3	
					C	198,7	

## Erläuterungen

	1989	1990
	Tsd DM	Tsd DM
<b>Zu 14 06/515 01</b>		
1. Beschaffung von Geräten, Ausstattungs- und Ausrüstungsgegenständen	20,0	20,0
2. Beschaffung von Schreib-, Rechen-, Druck- und sonstigen Maschinen	5,0	5,0
3. Unterhaltung	5,0	5,0
Zusammen	30,0	30,0

**Zu 14 06/515 21**

Für dringend notwendige Modernisierung und Vervollständigung der Facheinrichtungen:

	1989	1990
	Tsd DM	Tsd DM
1. Ergänzung der Geräte für Foto-, Karto- und Reprografie	6,0	-
2. Ergänzung und Modernisierung der Laboratorien für Geochemie und Gesteinsaufbereitung	5,5	17,8
3. Ergänzung der instrumentellen Ausrüstung der bodenmechanischen, bodenchemischen sowie bodenphysikalischen Labors	18,7	-
4. Vervollständigung der geowissenschaftlichen Feldausrüstung	9,2	2,7
5. Vervollständigung der Speziallabors	23,6	40,5
6. Unterhaltung und Wartung der Geräte für die Fachaufgaben	147,0	149,0
Zusammen	210,0	210,0

**Zu 14 06/516 01**

	1989	1990
	Tsd DM	Tsd DM
1. Dienstkleidung für Kraftfahrer	0,6	0,6
2. Schutzkleidung für das Hauswirtschaftspersonal	0,4	0,4
3. Schutzkleidung für das Laborpersonal	2,2	2,2
4. Schutzkleidung für Tätigkeiten in Fels- und Steilhängen	1,3	1,3
5. Unterhaltung und Instandsetzung	0,5	0,5
Zusammen	5,0	5,0

**Zu 14 06/517 01**

	1989	1990
	Tsd DM	Tsd DM
1. Reinigung, Müllabfuhr usw., Be- und Entwässerung	100,0	100,0
2. Steuern und Abgaben	1,9	1,9
3. Geräte	3,1	3,1
4. Sonstige Hausbewirtschaftungskosten	50,0	50,0
Zusammen	155,0	155,0

1989 gegenüber 1988:

Weniger 20,0 Tsd DM infolge geringer anzusetzender Hausbewirtschaftungskosten.

	1989	1990
	Tsd DM	Tsd DM
<b>Zu 14 06/517 05</b>		
1. Heizung	92,0	92,0
2. Beleuchtung und elektrische Kraft, Heizung durch Gas und Elektrizität	88,0	88,0
Zusammen	180,0	180,0

1989 gegenüber 1988:

Mehr 20,0 Tsd DM nach dem voraussichtlichen Bedarf.

	1989	1990
	Tsd DM	Tsd DM
<b>Zu 14 06/519 01</b>		
Unterhaltung der verwaltungseigenen Grundstücke und baulichen Anlagen einschl. Zubehör	72,0	72,0

1989 gegenüber 1988:

Weniger 38,0 Tsd DM nach dem voraussichtlichen Bedarf.

**Zu 14 06/525 01**

Der Ansatz wird aus 14 02/525 01 verstärkt.

**Zu 14 06/527 01**

Bestand an anerkannten Personenkraftwagen: - (-)

	1989	1990
	Tsd DM	Tsd DM
<b>Zu 14 06/531 11</b>		
1. Druckkosten für geologische und bodenkundliche Karten von Bayern 1 : 25 000 mit Erläuterungen und Karten anderer Maßstäbe	140,0	140,0
2. Druckkosten für das Fortsetzungswerk "Geologica Bavarica" und für andere wissenschaftliche Werke	30,0	30,0
3. Druckkosten für die Schriftenreihe "Fachberichte GLA"	10,0	10,0
Zusammen	180,0	180,0

Zu 1.:

Das Kartenwerk umfaßt je etwa 500 einzelne Blätter der Geologischen Karte und der Bodenkarte von Bayern 1 : 25 000. Das gesamte Werk kann erst im Laufe von Jahrzehnten vollständig erscheinen; es stellt die Grundlage für jegliche Planungsarbeiten (u.a. für Bergbau, Industrie, Grund- und Tiefbau, Beschaffung von Trink- und Brauchwasser, Land- und Forstwirtschaft, Raum- und Landschaftsplanung, Landschaftsschutz usw.) dar.

## 14 06 GEOLOGISCHES LANDESAMT

TITEL	FKZ	ZWECKBESTIMMUNG	1989	1990	A Soll 1988	B Ist 1987	C Ist 1986
			TSD. DM	TSD. DM	TSD. DM		
1	2	3	4	5	6		
546 49-2	179	VERMISCHTE VERWALTUNGS-AUSGABEN	2,0	2,0	A	2,0	
					B	0,9	
					C	2,3	
547 01-7	179	AUSGABEN ZUR DURCHFÜHRUNG VON SPEZIELLEN FACHAUFGABEN DES GEOLOGISCHEN LANDESAMTES <i>AUS DEM ANSATZ KANN 14 06 TG 74 VERSTÄRKT WERDEN.</i>	180,0	180,0	A	190,0	
					B	150,4	
					C	120,2	
547 02-6	179	AUSGABEN FÜR GEOLOGISCHE AUFSCHLUSSARBEITEN, BOHRUNGEN UND SCHÜRFE <i>DIE MITTEL SIND ÜBERTRAGBAR. AUS DEM ANSATZ KANN 14 06 TG 74 VERSTÄRKT WERDEN.</i>	120,0	120,0	A	115,0	
					B	100,8	
					C	98,2	
547 04-4	179	AUSGABEN FÜR GEOLOGISCHE UNTERSUCHUNGEN <i>DIE MITTEL SIND ÜBERTRAGBAR. DIE AUSGABEBEFUGNIS BEMISST SICH NACH DER ISTEINNAHME BEI 251 01. AUS DEM ANSATZ KANN 14 06 TG 74 VERSTÄRKT WERDEN.</i>	---	---	A	---	
					C	307,9	
547 05-3	179	AUSGABEN FÜR INFORMATIONSZENTRUM GEOFIZ	5,6	5,6	A	5,6	
					B	4,5	
<b>SONSTIGE AUSGABEN FÜR INVESTITIONEN UND INVESTITIONSFÖRDERUNGSMASSNAHMEN</b>							
811 01-6	179	ERWERB VON DIENSTFAHRZEUGEN	112,0	55,5	A	87,6	
					B	109,8	
					C	25,7	
812 01-5	179	ERWERB VON GERÄTEN, AUSSTATTUNGS- UND AUSRÜSTUNGS-GEGENSTÄNDEN <i>VGL. VERMERK BEI 817 01.</i>	250,0	250,0	A	700,0	
					B	277,3	
					C	568,0	
817 01-0	179	ERWERB VON GERÄTEN, AUSSTATTUNGS- UND AUSRÜSTUNGS-GEGENSTÄNDEN IM AUSLAND <i>DER ANSATZ KANN AUS 812 01 VERSTÄRKT WERDEN.</i>	---	---	A	---	

## Erläuterungen

	1989	1990
	Tsd DM	Tsd DM
<b>Zu 14 06/546 49</b>		
1. Unfallrenten und Entschädigungen usw. an Dritte .....	-	-
2. Bekanntmachungen in Tageszeitungen und sonstigen Bekanntmachungsblättern .....	0,9	0,9
3. Verlustentschädigungen .....	-	-
4. Auslagen für Vorstellungsreisen .....	0,7	0,7
5. Sonstige vermischte Ausgaben .....	0,4	0,4
Zusammen	2,0	2,0

	1989	1990
	Tsd DM	Tsd DM
<b>Zu 14 06/547 01</b>		
1. Unterhaltung und Materialbedarf für die Laboratorien .....	123,0	123,0
2. Materialbedarf für die verschiedenen fachspezifischen Sachgebiete .....	20,0	20,0
3. Bedarf für Sammlungen und Dünn-schliffe .....	6,0	6,0
4. Entschädigung für Aushilfsangestellte ..	16,0	16,0
5. Materialbedarf für die Dokumentation ..	15,0	15,0
Zusammen	180,0	180,0

**Zu 14 06/547 02**

Bei der geologischen Landesaufnahme und bei der Prospektion von Rohstoffvorkommen ist es oft unerlässlich, sich durch Bohrungen und Schürfe Einblick in den Untergrund zu verschaffen. Die dabei gewonnenen Erkenntnisse sind für viele umweltrelevante Planungen (z.B. wasserwirtschaftliche Rahmenplanung, Kiesabbauplanung, Müllbeseitigung usw.) sowie für wirtschaftsbezogene Planungen und Projekte (Rohstoffprogramm) von großer Bedeutung.

	1989	1990
	Tsd DM	Tsd DM
1. Kosten für Bohrungen, Aufschlußarbeiten, Schürfe und Felduntersuchungen .....	95,0	95,0
2. Kosten für nicht ständig beschäftigte Bohrarbeiter und Helfer .....	25,0	25,0
Zusammen	120,0	120,0

**Zu 14 06/547 04**

Ob und in welcher Höhe ein Bundeszuschuß für geologische Untersuchungen gewährt wird, steht nicht endgültig fest. Vgl. Erläuterung zu 251 01.

**Zu 14 06/547 05**

Um Forschungsvorhaben kosten-, zeit- und personalsparend ansetzen und durchführen zu können, bedarf es des Zugriffs auf die Datenbestände der Fachinformationszentren. Es handelt sich dabei insbesondere um das Fachinformationszentrum für Rohstoffgewinnung-Geowissenschaften-Wasserwirtschaft (GEOFIZ) in der Bundesanstalt für Geowissenschaften und Rohstoffe, Hannover, die Datenbanken des Umweltbundesamtes Berlin sowie um die von der Zentralstelle für Agrardokumentation und -information (ZADI) bereitgestellte Datenbank ENVIROLINE.

Infolge des von der Umweltministerkonferenz beschlossenen weiteren Ausbaues des arbeitsteiligen Bund-Länder "Dokumentationsverbund Umwelt" ist außerdem abzusehen, daß in den kommenden Jahren ein Zugriff auf die angestrebten Faktendatenbanken, insbesondere im Bereich der Stoffdaten, unerlässlich ist.

**Zu 14 06/811 01**

	1989	1990
	Tsd DM	Tsd DM
<b>1. Erstbeschaffung</b> .....	-	-
<b>2. Ersatzbeschaffung</b>		
Zu ersetzen:		
1 Kombi, 37 kW, 3türlich, Baujahr 1982, Fahrleistung am 1.1.1988 98 399 km.		
1 Kombi, 63 kW, 3türlich, Baujahr 1979, Fahrleistung am 1.1.1988 80 349 km.		
Als Ersatzbeschaffung vorgesehen:		
1 Kombi, 70 kW, 3türlich, Allradantrieb .....	39,9	
1 Kombi, 66 kW, 3türlich .....	72,1	
Zusammen	112,0	

**1990**

<b>1. Erstbeschaffung</b> .....	-	-
<b>2. Ersatzbeschaffung</b>		
Zu ersetzen:		
1 Pkw-Kombi, 55 kW, 5türlich, Baujahr 1983, Fahrleistung am 1.1.1988 84 658 km.		
1 Kombi, 37 kW, 3türlich, Baujahr 1982, Fahrleistung am 1.1.1988 82 738 km.		
Als Ersatzbeschaffung vorgesehen:		
1 Pkw-Kombi, 74 kW, 5türlich .....	23,5	
1 Kombi, 70 kW, 3türlich .....	32,0	
Zusammen	55,5	

	1989	1990
	Tsd DM	Tsd DM
<b>Zu 14 06/812 01</b>		
1. Ersatzbeschaffungen:		
Bohrlochmeßapparatur .....	185,0	-
Computertachymeter .....	65,0	-
Entwicklungsgerät für Fotolabor .....	-	28,0
Karteilift für Bibliothek .....	-	22,0
2. Ergänzungsbeschaffungen:		
Optische Spektrometer .....	-	105,0
Erweiterung der Triaxialanlage .....	-	68,0
3. Erstbeschaffungen:		
Low-Level-Meßeinrichtungen für Wasseranalytik .....	-	27,0
Zusammen	250,0	250,0

TITEL	FKZ	ZWECKBESTIMMUNG	1989 TSD. DM	1990 TSD. DM	A Soll 1988 B Ist 1987 C Ist 1986 TSD. DM
1	2	3	4	5	6
<b>TITELGRUPPEN</b>					
71 AUSGABEN FÜR FORSCHUNGSAUFGABEN <i>TITEL DER TG GEGENSEITIG DECKUNGSFÄHIG. DIE MITTEL SIND ÜBERTRAGBAR. DIE ANSÄTZE KÖNNEN AUS 14 03 TG 71, 74, 79, 80, 81 UND 83 VERSTÄRKT WERDEN.</i>					
428	71-6	179 VERGÜTUNGEN UND LÖHNE	15,0	15,0	A 15,0 B 255,0 C 397,0
459	71-8	179 SONSTIGE PERSONALAUSGABEN UND PERSONALBEZOGENE SACHAUSGABEN	---	---	A ---
547	71-2	179 SÄCHLICHE VERWALTUNGS-AUSGABEN	260,0	275,0	A 230,0 B 622,4 C 331,1
812	71-0	179 ERWERB VON GERÄTEN, AUSSTATTUNGS- UND AUSRÜSTUNGS- GEGENSTÄNDEN IM INLAND	---	140,0	A --- C 51,5
813	71-9	179 ERWERB VON SOFTWARE	---	---	A ---
817	71-5	179 ERWERB VON GERÄTEN, AUSSTATTUNGS- UND AUSRÜSTUNGS- GEGENSTÄNDEN IM AUSLAND	---	---	A ---
<b>SUMME DER TITELGRUPPE</b>			275,0	430,0	A 245,0 B 877,4 C 779,6
73 AUSGABEN AUS ZUSCHÜSSEN VON SONSTIGEN <i>TITEL DER TG GEGENSEITIG DECKUNGSFÄHIG. DIE MITTEL SIND ÜBERTRAGBAR. DIE AUSGABEBEFUGNIS BEMISST SICH NACH DER ISTEINNAHME BEI 282 01.</i>					
428	73-4	179 VERGÜTUNGEN UND LÖHNE	---	---	A --- C 32,3
459	73-6	179 SONSTIGE PERSONALAUSGABEN UND PERSONALBEZOGENE SACHAUSGABEN	---	---	A ---
547	73-0	179 SÄCHLICHE VERWALTUNGS-AUSGABEN	---	---	A --- C 1,8
812	73-8	179 ERWERB VON GERÄTEN, AUSSTATTUNGS- UND AUSRÜSTUNGS- GEGENSTÄNDEN	---	---	A ---
813	73-7	179 ERWERB VON SOFTWARE	---	---	A ---
<b>SUMME DER TITELGRUPPE</b>			-	-	A --- C 34,1
74 BETRIEBSAUSGABEN DER AUSSENSTELLE BAMBERG <i>TITEL DER TG GEGENSEITIG DECKUNGSFÄHIG. DIE MITTEL SIND ÜBERTRAGBAR. DIE AUSGABEBEFUGNIS ERHÖHT SICH UM 70 V.H. DER MEHREINNAHME BEI 119 02. DIE ANSÄTZE KÖNNEN AUS 14 03 TG 71, 74, 79, 80, 81, 14 06/547 01, 547 02 UND 547 04 VERSTÄRKT WERDEN.</i>					
547	74-9	179 SÄCHLICHE VERWALTUNGS-AUSGABEN <i>KOSTENERSTATTUNGEN DRITTER SIND VON DEN AUSGABEN ABZUSETZEN.</i>	---	120,0	A ---

## Erläuterungen

**Zu 14 06/71**

Die Mittel sind vorgesehen für geophysikalische und hydrogeologische Untersuchungen im Deckgebirge Bayerns, für die Grundlagenarbeiten zur Erstellung einer geotechnischen Risikofaktorenkarte in Südbayern und zur geochemischen Landesaufnahme sowie für die Inventur der Böden Bayerns.

Durch die Koppelung mit Kapitel 14 03 Titelgruppen 71, 74, 79, 80, 81 und 83 sollen Möglichkeiten eröffnet werden, zeitlich begrenzte Forschungen auf umweltrelevanten Gebieten, insbesondere der Ökosysteme Boden - Wasser - Umwelt, schnell, evtl. im Zusammenwirken mit anderen Forschungseinrichtungen, durchführen zu können.

**Zu 14 06/547 71**

1989 gegenüber 1988:

Mehr 30,0 Tsd DM infolge Aufgabenmehrung.

**Zu 14 06/812 71**

1990 gegenüber 1989:

Mehr 140,0 Tsd DM infolge Erstausrüstung eines Bohrkernlagers für KTB-Bohrkerne.

**Zu 14 06/73**

Ob und in welcher Höhe ein Zuschuß gewährt wird, steht nicht fest.

**Zu 14 06/74 und 75**

Umsetzung der Beträge von Kapitel 15 53 wegen Übernahme des Staatlichen Forschungsinstituts für Geochemie in Bamberg als Außenstelle des Geologischen Landesamtes ab 01.01.1990. Die Außenstelle soll Aufgaben der geochemischen, radiometrischen und petrophysikalischen Analytik übernehmen. Durch die Koppelung der TG 74 mit Kapitel 14 03 TG 71, 74, 79, 80 und 81 sowie Kap. 14 06 Titel 547 01, 547 02 und 547 04 sollen Möglichkeiten geschaffen werden, zeitlich begrenzte Forschungen durchführen zu können.

**Zu 14 06/547 74**

1990 gegenüber 1989:

Mehr 120,0 Tsd DM infolge Umsetzung von 15 53/547 77.

## 14 06 GEOLOGISCHES LANDESAMT

TITEL	FKZ	ZWECKBESTIMMUNG	1989 TSD. DM	1990 TSD. DM	A Soll 1988 B Ist 1987 C Ist 1986 TSD. DM
1	2	3	4	5	6
812 74-7	179	ERWERB VON GERÄTEN, AUSSTATTUNGS- UND AUSRÜSTUNGS- GEGENSTÄNDEN IM INLAND	---	684,2	A
		<b>SUMME DER TITELGRUPPE</b>	-	804,2	A
		75 AUSGABEN DER AUSSENSTELLE BAMBERG AUS ZUSCHÜSSEN VON SONSTIGEN <i>TITEL DER TG GEGENSEITIG DECKUNGSFÄHIG. DIE MITTEL SIND ÜBERTRAGBAR. DIE AUSGABEBEFUGNIS ERHÖHT ODER VERMINDERT SICH UM DIE MEHR- ODER MINDEREINNAHME BEI 282 02.</i>			
428 75-2	179	VERGÜTUNGEN UND LÖHNE	---	---	A
547 75-8	179	SÄCHLICHE VERWALTUNGS-AUSGABEN	---	100,0	A
812 75-6	179	ERWERB VON GERÄTEN, AUSSTATTUNGS- UND AUSRÜSTUNGS- GEGENSTÄNDEN IM INLAND	---	---	A
		<b>SUMME DER TITELGRUPPE</b>	-	100,0	A
		99 BETRIEB EINER DATENSTATION <i>TITEL DER TG GEGENSEITIG DECKUNGSFÄHIG.</i>			
513 99-0	179	POST- UND FERNMELDEGEBÜHREN, INSBESONDERE KOSTEN DER DATENFERNÜBERTRAGUNG	9,0	10,0	A 15,0 B 7,1 C 6,2
515 99-8	179	GERÄTE, AUSSTATTUNGS- UND AUSRÜSTUNGS- GEGENSTÄNDE, WARTUNG	69,0	69,0	A 65,0 B 59,0 C 21,9
518 99-5	179	MIETEN FÜR ELEKTRONISCHE DATENVERARBEITUNGSANLAGEN, GERÄTE UND MASCHINEN	---	---	A 2,1 B 1,6 C 2,8
522 99-9	179	VERBRAUCHSMITTEL	5,0	5,0	A 5,0 B 1,9 C 2,8
525 99-6	179	AUS- UND FORTBILDUNG	5,0	5,0	A 5,0 B 2,5
533 99-6	179	NEBENKOSTEN DER DATENVERARBEITUNG	1,0	1,0	A 1,0 B 0,1 C 0,4
534 99-5	179	VERGABE VON AUFTRÄGEN FÜR DATENERFASSUNG, SOFTWARE- ENTWICKLUNG U.Ä.	30,0	35,0	A 40,0
535 99-4	179	MIETEN FÜR SOFTWARE	23,0	23,0	A 23,0
812 99-8	179	ERWERB VON ELEKTRONISCHEN DATENVERARBEITUNGSANLAGEN, GERÄTEN, AUSSTATTUNGS- UND AUSRÜSTUNGS- GEGENSTÄNDEN VERPFLICHTUNGSMÄCHT. 1989 TSD. DM 75,0 <i>FÄLLIG FRÜHESTENS IM NÄCHSTEN HAUSHALTSJAHR.</i>	75,0	75,0	A 45,1 B 21,5 C 299,0

## Erläuterungen

Zu 14 06/812 74 1990	Tsd DM
1. Erstbeschaffungen:	
Planetenkugelmühle .....	29,0
Backenbrecher .....	29,0
Rasterelektronenmikroskop .....	293,8
Zusatzgeräte zum Rasterelektronenmikroskop (zur Durchführung quantitativer Elementaranalysen) .....	332,4
2. Ergänzungsbeschaffungen .....	-
3. Ersatzbeschaffungen .....	-
Zusammen	684,2

**Zu 14 06/547 75**

1990 gegenüber 1989:

Mehr 100,0 Tsd DM infolge Umsetzung von 15 53/547 72.

**Vorbemerkung zu 14 06/99**

Die Mittel sind bestimmt für den Einsatz der elektronischen Datenverarbeitung zur programmgesteuerten wissenschaftlich-technischen Auswertung der anfallenden Meß- und Labor-  
daten und als archivgestützte Datendokumentation.

Zu 14 06/513 99	1989 Tsd DM	1990 Tsd DM
1. Postgebühren .....	-	-
2. Laufende Gebühren und Kosten für Fernmeldeanlagen .....	9,0	10,0
3. Einmalige Gebühren und Kosten für Fernmeldeanlagen .....	-	-
4. EDV-Leitungsmieten .....	-	-
5. Sonstiges .....	-	-
Zusammen	9,0	10,0

Zu 14 06/515 99	1989 Tsd DM	1990 Tsd DM
1. Beschaffung von Kleinrechnern .....	-	-
2. Beschaffung von Peripheriegeräten ...	5,0	5,0
3. Beschaffung von Magnetplattenstapeln, Magnetbändern, Disketten u.ä. ...	5,0	5,0
4. Beschaffung von Geräten und Ein- richtungsgegenständen zum Zwecke des Datenschutzes und der Datensicherung .....	1,0	1,0
5. Wartungskosten für erworbene Hard- ware .....	43,0	43,0
6. Wartungskosten für "gekaufte" Soft- wareprodukte .....	15,0	15,0
Zusammen	69,0	69,0

Zu 14 06/534 99	1989 Tsd DM	1990 Tsd DM
1. Datenerfassung durch Dritte .....	-	-
2. Softwareentwicklung durch Dritte ....	30,0	35,0
3. Sonstiges .....	-	-
Zusammen	30,0	35,0

  

Zu 14 06/812 99	1989 Tsd DM	1990 Tsd DM
1. Beschaffung von Zentraleinheiten elektronischer Datenverarbeitungsan- lagen .....	-	-
2. Beschaffung von Peripherie-Geräten ..	75,0	75,0
Zusammen	75,0	75,0

1989 gegenüber 1988:

Mehr 29,9 Tsd DM wegen notwendiger Ersatzbeschaffung des graphischen Arbeitsplatzes; Beschaffung verteilt auf die Jahre 1989 und 1990.

TITEL	FKZ	ZWECKBESTIMMUNG	1989	1990	A	Soil	1988
			TSD. DM	TSD. DM	B	ist	1987
1	2	3	4	5	C	ist	1986
						TSD. DM	
						6	
813 99-7	179	ERWERB VON SOFTWARE	18,0	20,0	A		25,0
					B		19,9
					C		55,7
		<b>SUMME DER TITELGRUPPE</b>	235,0	243,0	A		226,2
					B		113,6
					C		388,8
		<b>GESAMTAUSGABEN</b>	11.471,2	13.918,8	A		11.477,3
					B		10.979,4
					C		11.435,9
		<b>ABSCHLUSS</b>					
		VERWALTUNGSEINNAHMEN U. DGL.	497,5	547,5	A		487,5
					B		491,3
					C		455,9
		ZUWEISUNGEN UND ZUSCHÜSSE MIT AUSNAHME FÜR INVESTITIONEN	-	1.050,0	A		
					B		61,7
					C		343,6
		<b>GESAMTEINNAHMEN</b>	497,5	1.597,5	A		487,5
					B		553,0
					C		799,5
		PERSONALAUSGABEN	9.051,6	10.481,5	A		8.615,9
					B		8.461,6
					C		8.424,7
		SÄCHLICHE VERWALTUNGS-AUSGABEN	1.964,6	2.212,6	A		2.003,7
					B		2.089,3
					C		1.871,6
		BAUMASSNAHMEN	-	-	A		
					C		139,7
		SONSTIGE SACHINVESTITIONEN	455,0	1.224,7	A		857,7
					B		428,5
					C		999,9
		<b>GESAMTAUSGABEN</b>	11.471,2	13.918,8	A		11.477,3
					B		10.979,4
					C		11.435,9
		<b>ZUSCHUSS</b>	10.973,7	12.321,3	A		10.989,8
					B		10.426,4
					C		10.636,4

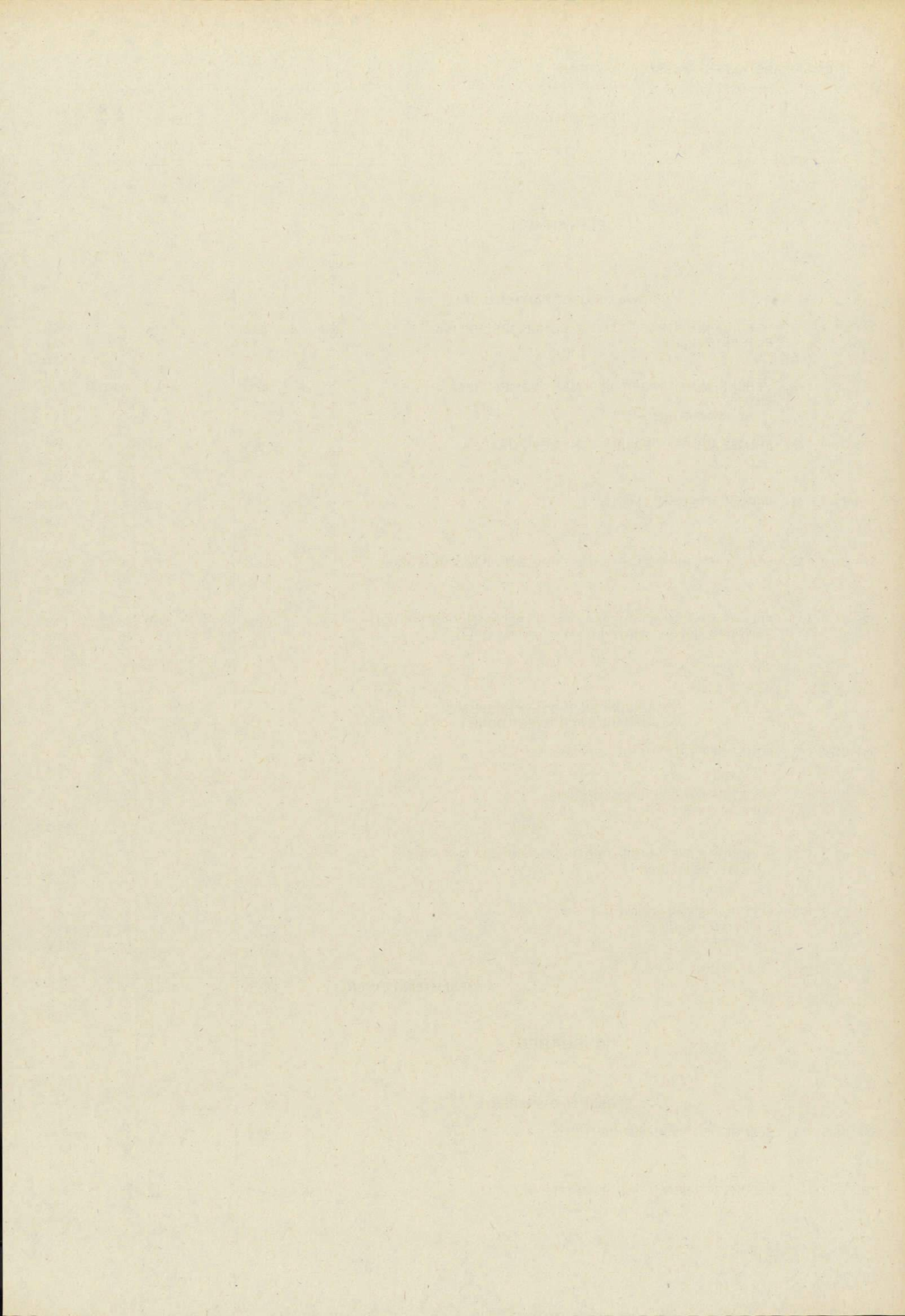

## 14 07 LANDESANSTALT FÜR WASSERFORSCHUNG

TITEL	FKZ	ZWECKBESTIMMUNG	1989 TSD. DM	1990 TSD. DM	A Soll 1988 B Ist 1987 C Ist 1986 TSD. DM
1	2	3	4	5	6
<b>EINNAHMEN</b>					
<b>VERWALTUNGSEINNAHMEN U. DGL.</b>					
111 01-1	173	GEBÜHREN, BEITRÄGE, TARIFLICHE UND GEBÜHRENARTIGE ENTGELTE	125,0	125,0	A 125,0 B 217,7 C 61,5
111 02-0	173	GEBÜHREN, BEITRÄGE, TARIFLICHE UND GEBÜHRENARTIGE ENTGELTE <i>VGL. VERMERK ZU 525 02.</i>	45,0	45,0	A 40,0 B 51,5 C 44,7
113 01-9	173	ERLÖSE AUS DEM VERKAUF VON GEGENSTÄNDEN	0,5	0,5	A 0,5 B 0,2 C 6,8
119 49-7	173	VERMISCHTE EINNAHMEN	0,5	0,5	A 0,5 B 2,4 C 0,5
124 01-6	173	EINNAHMEN AUS VERMIETUNG, VERPACHTUNG UND NUTZUNG	25,0	25,0	A 25,0 B 21,4 C 23,7
125 01-5	173	ERLÖSE AUS DER VERÄUSSERUNG VON BEWEGLICHEN SACHEN UND DIENSTEN AUS WIRTSCHAFTLICHER TÄTIGKEIT	70,0	70,0	A 70,0 B 71,8 C 56,6
<b>ZUWEISUNGEN UND ZUSCHÜSSE MIT AUSNAHME FÜR INVESTITIONEN</b>					
241 01-4	173	SONSTIGE ERSTATTUNGEN VOM BUND	---	---	A --- B 562,4
251 01-1	173	SONSTIGE ZUWEISUNGEN VOM BUND <i>VGL. VERMERK BEI TG 71.</i>	---	---	A --- B 1.444,1 C 995,5
256 02-5	173	SONSTIGE ZUWEISUNGEN DER BUNDESANSTALT FÜR ARBEIT <i>VGL. VERMERK BEI 425 12.</i>	---	---	A --- B 190,5 C 141,3
282 02-3	173	ZUSCHÜSSE VON SONSTIGEN <i>VGL. VERMERK BEI TG 72.</i>	---	---	A --- B 1.143,2 C 1.211,2
<b>GESAMTEINNAHMEN</b>			266,0	266,0	A 261,0 B 3.705,2 C 2.541,8
<b>AUSGABEN</b>					
<b>PERSONALAUSGABEN</b>					
422 01-5	173	BEZÜGE DER PLANMÄSSIGEN BEAMTEN	2.482,9	2.528,4	A 2.161,0 B 2.184,7 C 2.074,6
422 11-3	173	BEZÜGE DER BEAMTEN ZUR ANSTELLUNG	138,3	140,7	A 246,0 B 132,8 C 247,0

## Erläuterungen

**Vorbemerkung zu Kapitel 14 07**

Die Landesanstalt für Wasserforschung ist eine dem Staatsministerium für Landesentwicklung und Umweltfragen unmittelbar nachgeordnete Behörde (Landeszentralbehörde) mit Außenstellen in München-Großlappen und Wielenbach.

Die Tätigkeit der Landesanstalt für Wasserforschung umfaßt die praxisbezogene Grundlagenforschung zu Fragen der Gewässerökologie und der Reinhaltung des Wassers, insbesondere auf den Gebieten der Hydrobiologie einschließlich Mikrobiologie und Toxikologie, Chemie des Wassers und Abwassers, der Abwasserreinigung und Abwasserhygiene, Fischereibiologie einschließlich Fischpathologie, Limnologie und Radiologie nach Maßgabe der Verordnung vom 17. April 1984. Die Anstalt wirkt mit beim Vollzug des Naturschutzrechts, des Atomrechts, des Chemikalienrechts, des Wasch- und Reinigungsmittelrechts und des Wasserrechts.

**Zu 14 07/111 01**

Gebühren für Untersuchungen und Begutachtungen.

**Zu 14 07/111 02**

Gebühren für abwasserbiologische Kurse.

	1989	1990
	Tsd DM	Tsd DM
<b>Zu 14 07/124 01</b>		
1. Einnahmen aus Dienst- und Werkdienstwohnungen (einschl. der Kostenbeiträge für Beleuchtung, Feuerung, Heizung, Wasser u. dgl.) . . . . .	20,0	20,0
2. Einnahmen aus Vermietung, Verpachtung und Nutzung von Grundstücken, Gebäuden, Wohnungen u. dgl. . . . .	5,0	5,0
Zusammen	25,0	25,0

**Zu 14 07/125 01**

Einnahmen aus dem Verkauf von Erzeugnissen der Außenstelle in Wielenbach.

**Zu 14 07/241 01**

Ob und in welcher Höhe die Erstattung von Zweckausgaben nach Art. 104 a GG durch den Bund erfolgt, steht nicht fest.

**Zu 14 07/251 01**

Ob und in welcher Höhe ein Zuschuß des Bundes für Forschungszwecke gewährt wird, steht nicht fest.

**Zu 14 07/256 02**

Ob und in welcher Höhe Zuweisungen der Bundesanstalt für Arbeit anfallen, steht nicht fest.

**Zu 14 07/282 02**

Ob und in welcher Höhe Zuschüsse Dritter für Forschungszwecke gewährt werden, steht nicht fest.

**Zu 14 07/422 01**

Bezüge einschl. Zulagen und Zuwendungen.

	1989	1990
	Tsd DM	Tsd DM
Davon		
Aufwandsentschädigungen . . . . .	1,8	1,8
Vergütung von Nebentätigkeit (für die Führung der Direktionsgeschäfte) . . . . .	7,8	7,8

**Zu 14 07/422 11**

Bezüge einschl. Zulagen und Zuwendungen.

## 14 07 LANDESANSTALT FÜR WASSERFORSCHUNG

TITEL	FKZ	ZWECKBESTIMMUNG	1989	1990	A Soll 1988 B Ist 1987 C Ist 1986	TSD. DM
1	2	3	4	5		6
422 41-7	173	MEHRARBEITSVERGÜTUNGEN FÜR BEAMTE	---	---	A B C	--- 2,1 1,8
425 01-2	173	VERGÜTUNGEN DER ANGESTELLTEN	2.110,1	2.154,6	A B C	1.490,0 1.748,2 1.498,6
425 11-0	173	VERGÜTUNGEN FÜR SONSTIGE HILFSLEISTUNGEN DURCH ANGESTELLTE	9,0	9,0	A B C	9,0 7,6 9,9
425 12-9	173	ARBEITSBESCHAFFUNGSMASSNAHMEN <i>DIE MITTEL SIND ÜBERTRAGBAR. DIE AUSGABEBEFUGNIS ERHÖHT SICH UM DIE ISTEINNAHME BEI 256 02.</i>	---	---	A B C	--- 264,6 195,9
425 15-6	173	VERGÜTUNGEN FÜR SONSTIGE HILFSLEISTUNGEN DURCH ANGESTELLTE (STELLENBESETZUNG GEMÄSS NR. 3.1 DBESTHG)	---	---	A	
425 41-4	173	ÜBERSTUNDENVERGÜTUNGEN FÜR ANGESTELLTE	---	---	A B C	--- 13,9 11,5
426 01-1	173	LÖHNE DER ARBEITER	582,0	593,1	A B C	539,3 559,2 548,9
451 01-9	173	ZUSCHÜSSE ZUR GEMEINSCHAFTSVERPFLEGUNG	18,5	18,5	A B C	15,0 16,5 13,6
453 01-7	173	TRENNUNGSGELD UND UMZUGSKOSTENVERGÜTUNGEN	---	---	A	---
<b>SÄCHLICHE VERWALTUNGS-AUSGABEN</b>						
511 01-7	173	GESCHÄFTSBEDARF	15,0	15,0	A B C	14,0 12,1 13,0
512 01-6	173	BÜCHER UND ZEITSCHRIFTEN	19,0	19,0	A B C	18,0 15,9 16,6
513 01-5	173	POST- UND FERNMELDEGEBÜHREN	21,0	21,0	A B C	20,0 18,5 18,7
514 01-4	173	HALTUNG VON DIENSTFAHRZEUGEN	27,0	27,0	A B C	26,0 22,5 19,9
515 01-3	173	GERÄTE, AUSSTATTUNGS- UND AUSTRÜSTUNGSGEGENSTÄNDE FÜR VERWALTUNGSZWECKE	12,0	12,0	A B C	11,0 9,0 8,7
516 01-2	173	DIENST- UND SCHUTZKLEIDUNG	5,0	5,0	A B C	4,0 3,1 3,4
517 01-1	173	BEWIRTSCHAFTUNG DER GRUNDSTÜCKE, GEBÄUDE UND RÄUME	2,3	4,6	A	
517 05-7	173	BEWIRTSCHAFTUNG DURCH HEIZUNG, BELEUCHTUNG UND ELEKTRISCHE KRAFT	2,3	4,6	A	
518 01-0	173	MIETEN UND PACTEN FÜR GRUNDSTÜCKE, GEBÄUDE UND RÄUME	30,0	60,0	A	

## Erläuterungen

**Zu 14 07/422 41**

Der Ansatz wird nach Bedarf aus 14 02/422 41 verstärkt.

**Zu 14 07/425 01**

Vergütungen einschl. Zulagen und Zuwendungen sowie Landesanteile zur Sozialversicherung und Zusatzversorgung (einschl. Umlage).

	1989	1990
	Tsd DM	Tsd DM
Davon		
Aufwandsentschädigungen .....	0,5	0,5

**Zu 14 07/425 11**

Vergütungen einschl. Zulagen und Zuwendungen sowie Landesanteile zur Sozialversicherung und Zusatzversorgung (einschl. Umlage).

**Zu 14 07/425 15**

Ob und in welcher Höhe ein Bedarf besteht, steht nicht fest.

**Zu 14 07/425 41**

Der Ansatz wird nach Bedarf aus 14 02/425 41 verstärkt.

**Zu 14 07/426 01**

Löhne einschl. Zulagen und Zuwendungen sowie Landesanteile zur Sozialversicherung und Zusatzversorgung (einschl. Umlage).

**Zu 14 07/453 01**

Der Ansatz wird nach Bedarf aus 14 02/453 01 verstärkt.

	1989	1990
	Tsd DM	Tsd DM
<b>Zu 14 07/513 01</b>		
1. Postgebühren .....	8,0	8,0
2. Laufende Gebühren und Kosten für Fernmeldeanlagen .....	13,0	13,0
Zusammen	21,0	21,0

Anzahl der privaten Fernsprechanchlüsse mit dienstlicher Mitbenutzung:

a) Hauptanschlüsse	-	(-)
b) Nebenanschlüsse	-	(-)

**Zu 14 07/514 01**

	1989	1990
	Tsd DM	Tsd DM
1. Kraft- und Schmierstoffe .....	18,0	18,0
2. Unterhaltung und Instandsetzungen ..	7,0	7,0
3. Gebrauchsgegenstände .....	1,0	1,0
4. Sonstiges .....	1,0	1,0
Zusammen	27,0	27,0

**Bestand an Dienstfahrzeugen:**

	Soll	Soll	Soll	am
	1989	1990	1988	1.1.1988
Personenkraftwagen/Kombi .....	2	2	2	2
Kleinbusse .....	2	2	2	2
Arbeitsboot .....	1	1	1	1

Vier weitere Fahrzeuge (3 Pkw/Kombi, 1 Kleinbus) und 1 Arbeitsboot wurden für die Dauer bestimmter Forschungsprojekte zur Verfügung gestellt.

	1989	1990
	Tsd DM	Tsd DM
<b>Gesamtausgaben für die Kraftfahrzeughaltung:</b>		
Kosten wie vor .....	27,0	27,0
Personalausgaben .....	54,4	56,0
Beschaffung von Dienstfahrzeugen .....	25,0	-
Zusammen	106,4	83,0

**Zu 14 07/515 01**

	1989	1990
	Tsd DM	Tsd DM
1. Beschaffung von Geräten, Ausstattungs- und Ausrüstungsgegenständen	8,0	8,0
2. Beschaffung von Schreib-, Rechen-, Druck- und sonstigen Maschinen .....	-	-
3. Unterhaltung .....	4,0	4,0
Zusammen	12,0	12,0

**Zu 14 07/516 01**

Aus dem Ansatz werden Labormäntel sowie Winterschutzkleidung für den Einsatz im Gelände erworben.

	1989	1990
	Tsd DM	Tsd DM
<b>Zu 14 07/517 01</b>		
1. Reinigung, Müllabfuhr usw., Be- und Entwässerung .....	2,0	4,0
2. Steuern und Abgaben .....	-	-
3. Geräte .....	-	-
4. Sonstige Hausbewirtschaftungskosten	0,3	0,6
Zusammen	2,3	4,6

**Zu 14 07/517 05**

	1989	1990
	Tsd DM	Tsd DM
<b>Veranschlagt sind:</b>		
1. Heizung .....	0,8	1,6
2. Beleuchtung und elektrische Kraft, Heizung durch Gas und Elektrizität ...	1,5	3,0
Zusammen	2,3	4,6

**Zu 14 07/518 01**

1989 gegenüber 1988:

Mehr 30,0 Tsd DM wegen Anmietung von Diensträumen.

1990 gegenüber 1989:

Mehr 30,0 Tsd DM wegen ganzjähriger Anmietung von Diensträumen.

## 14 07 LANDESANSTALT FÜR WASSERFORSCHUNG

TITEL	FKZ	ZWECKBESTIMMUNG	1989	1990	A Soll 1988	
			TSD. DM	TSD. DM	B Ist 1987	C Ist 1986
1	2	3	4	5	6 TSD. DM	
518 11-8	173	MIETEN UND PACHTEN FÜR MASCHINEN, GERÄTE UND FAHRZEUGE	17,2	17,2	A	14,0
					B	13,7
					C	13,0
519 01-9	173	UNTERHALTUNG DER GRUNDSTÜCKE UND BAULICHEN ANLAGEN	70,0	60,0	A	45,0
					B	35,2
					C	20,6
525 01-1	173	AUS- UND FORTBILDUNG	---	---	A	---
					B	2,9
					C	2,4
525 02-0	173	ABHALTUNG VON FORTBILDUNGSKURSEN IM RAHMEN DER FACHAUFGABEN <i>DIE MITTEL SIND ÜBERTRAGBAR. ZU 525 02, 531 11: DIE AUSGABEBEFUGNIS ERHÖHT SICH UM DIE ISTEINNAHME BEI 111 02.</i>	---	---	A	---
					B	34,6
					C	27,1
527 01-9	173	REISEKOSTENVERGÜTUNGEN FÜR INLANDSDIENSTREISEN	37,0	37,0	A	35,0
					B	33,6
					C	31,1
527 02-8	173	REISEKOSTENVERGÜTUNGEN FÜR GRUNDLAGENERMITTLUNG NACH DEM WASSERHAUSHALTSGESETZ <i>DER ANSATZ KANN AUS 14 01/527 01 VERSTÄRKT WERDEN.</i>	---	---	A	---
					B	7,1
					C	3,8
527 11-7	173	REISEKOSTENVERGÜTUNGEN FÜR AUSLANDSDIENSTREISEN	---	---	A	---
					C	0,5
531 11-1	173	FACHVERÖFFENTLICHUNGEN <i>DIE MITTEL SIND ÜBERTRAGBAR. VGL. VERMERK BEI 525 02. ENTGEGEN ART. 63 ABS. 3 SATZ 1 BAYHO DÜRFEN DIE BEITRÄGE AN WISSENSCHAFTLICHE INSTITUTE UND FACHKRÄFTE UNENTGELT- LICH ABGEGEBEN WERDEN, SOWEIT EIN DIENSTLICHES INTERESSE DAFÜR BESTEHT.</i>	---	---	A	---
					B	8,1
					C	12,2
532 11-0	173	UMZUGS- UND VERLEGUNGSKOSTEN VON DIENSTSTELLEN	5,0	---	A	---
546 49-0	173	VERMISCHTE VERWALTUNGS-AUSGABEN	1,5	1,5	A	1,5
					B	0,4
					C	0,7
547 01-5	173	SACHAUSGABEN FÜR LABORATORIEN UND BIBLIOTHEK	140,0	150,0	A	140,0
					B	117,7
					C	97,7
547 02-4	173	SACHAUSGABEN FÜR RADIOAKTIVITÄTSMESSUNGEN	125,0	125,0	A	110,0
					B	94,8
					C	71,4
547 03-3	173	SACHAUSGABEN FÜR DEN BETRIEB DES ABWASSERVER- SUCHSFELDES	150,0	150,0	A	145,0
					B	128,5
					C	123,4
547 05-1	173	SACHAUSGABEN IM RAHMEN DES VOLLZUGS DER WASSER- GESETZE	10,0	10,0	A	10,0
					B	6,2
					C	8,2
<b>BAUMASSNAHMEN</b>						
701 01-7	173	KLEINE NEU-, UM- UND ERWEITERUNGSBAUTEN	40,0	43,0	A	290,0
					B	64,9
					C	71,5

## Erläuterungen

**Zu 14 07/519 01**

1. Unterhaltung der verwaltungseigenen Grundstücke und baulichen Anlagen einschl. Zubehör.

1989 gegenüber 1988:

Mehr 25,0 Tsd DM infolge dringend notwendiger Dachsanierung des Laborgebäudes in der Außenstelle Großlappen.

**Zu 14 07/525 01**

Der Ansatz kann nach Bedarf aus 14 02/525 01 verstärkt werden.

**Zu 14 07/525 02**

Aus diesem Ansatz werden insbesondere Honorare und Reisekosten für die Lehrkräfte bestritten.

**Zu 14 07/527 01**

Bestand an anerkannten Personenkraftwagen: - (-)

**Zu 14 07/527 02**

Der Ansatz wird nach Bedarf aus 14 01/527 01 verstärkt. Die Anstalt vertritt das Ministerium in der Bund-/Länder-Kommission zur Erarbeitung von Mindestanforderungen nach § 7a Wasserhaushaltsgesetz und in Arbeitsgruppen der Länderarbeitsgemeinschaft Wasser.

**Zu 10 07/531 11**

Der Ansatz dient der Herausgabe wissenschaftlicher Veröffentlichungen der Anstalt. Die Mittel für den Ankauf der von der Anstalt herausgegebenen „Münchner Beiträge“ sind aus den Gebühren für die Fortbildungskurse zu bestreiten.

**Zu 14 07/532 11**

Der Ansatz dient der Verlegung von Referaten der Anstalt in neu anzumietende Diensträume.

	1989	1990
	Tsd DM	Tsd DM
<b>Zu 14 07/546 49</b>		
1. Unfallrenten und Entschädigungen usw. an Dritte .....	-	-
2. Bekanntmachungen in Tageszeitungen und sonstigen Bekanntmachungsblättern .....	0,8	0,8
3. Verlustentschädigungen .....	-	-
4. Auslagen für Vorstellungsreisen .....	0,3	0,3
5. Sonstige vermischte Verwaltungsausgaben .....	0,4	0,4
Zusammen	1,5	1,5

	1989	1990
	Tsd DM	Tsd DM
<b>Zu 14 07/547 01</b>		
1. Geräteausstattung in den Laboratorien	5,0	5,0
2. Laboratoriumsbedarf .....	50,0	50,0
3. Unterhaltung von Geräten .....	85,0	95,0
Zusammen	140,0	150,0

**Zu 14 07/547 02**

Regelmäßige Überwachung der Radioaktivität in den oberirdischen Gewässern und Abwässern Bayerns im Rahmen der Überwachung der Umweltradioaktivität.

1989 gegenüber 1988:

Mehr 15,0 Tsd DM durch den Betrieb der 1986/87 errichteten Meßstationen.

**Zu 14 07/547 03**

Das Abwasserversuchsfeld Großlappen umfaßt 16 Anlagen, in denen Großversuche durchgeführt werden.

**Zu 14 07/547 05**

Die Landesanstalt für Wasserforschung wird beim Neubau bzw. bei einer Erweiterung von Kernkraftwerken vom Landesamt für Wasserwirtschaft mit der Durchführung der Beweisicherungsverfahren gemäß Art. 81 Abs. 2 BayWG beauftragt. Außerdem sind auf Antrag der Genehmigungsbehörden Gutachten für die geplanten Kernkraftwerke zu erstellen.

Den Ausgaben stehen Einnahmen in mindestens gleicher Höhe bei 111 01 gegenüber.

	1989	1990
	Tsd DM	Tsd DM
<b>Zu 14 07/701 01</b>		
Für das Abwasserversuchsfeld Großlappen:		
1. Neubau des Öltanklagers und Verschrottung einer Versuchsanlage .....	40,0	-
2. Verlängerung und Erweiterung der Befestigung einer Zufahrt im Versuchsfeld .....	-	18,0
3. Installation von Exzentrerschneckenpumpen mit Zeitschaltwerken .....	-	25,0
Zusammen	40,0	43,0

## 14 07 LANDESANSTALT FÜR WASSERFORSCHUNG

TITEL	FKZ	ZWECKBESTIMMUNG	1989 TSD. DM	1990 TSD. DM	A B C	Soll Ist Ist	1988 1987 1986
1	2	3	4	5	6 TSD. DM		
710 00-7	173	STAATLICHE HOCHBAUMASSNAHMEN (VGL. ANLAGE S) <i>KREDITFINANZIERT.</i> VERPFLICHTUNGSERMÄCHT. 1989 TSD. DM 500,0 VERPFLICHTUNGSERMÄCHT. 1990 TSD. DM 500,0 <i>FÄLLIG FRÜHESTENS IM NÄCHSTEN HAUSHALTSJAHR.</i>	500,0	500,0	A B C		577,9 740,0
<b>SONSTIGE AUSGABEN FÜR INVESTITIONEN UND INVESTITIONSFÖRDERUNGSMASSNAHMEN</b>							
811 01-4	173	ERWERB VON DIENSTFAHRZEUGEN	25,0	---	A B C		--- 14,2 24,3
812 01-3	173	ERWERB VON GERÄTEN, AUSSTATTUNGS- UND AUSRÜSTUNGS- GEGENSTÄNDEN	640,0	600,0	A B C		910,0 640,6 1.349,3
812 19-3	173	ERWEITERUNG UND UMBAU EINER VERWALTUNGSEIGENEN TELEFONANLAGE	25,0	---	A		
<b>TITELGRUPPEN</b>							
71 AUSGABEN AUS ZUWEISUNGEN VOM BUND <i>TITEL DER TG GEGENSEITIG DECKUNGSFÄHIG. DIE MITTEL SIND ÜBERTRAGBAR. DIE AUSGABEBEFUGNIS BEMISST SICH NACH DER ISTEINNAHME BEI 251 01.</i>							
428 71-4	173	VERGÜTUNGEN UND LÖHNE	---	---	A B C		--- 968,1 526,6
459 71-6	173	SONSTIGE PERSONALAUSGABEN UND PERSONALBEZOGENE SACHAUSGABEN	---	---	A B C		--- 0,8 1,4
547 71-0	173	SÄCHLICHE VERWALTUNGS-AUSGABEN	---	---	A B C		--- 315,0 147,3
812 71-8	173	ERWERB VON GERÄTEN, AUSSTATTUNGS- UND AUSRÜSTUNGS- GEGENSTÄNDEN IM INLAND	---	---	A B C		--- 330,3 134,8
813 71-7	173	ERWERB VON SOFTWARE	---	---	A		---
817 71-3	173	ERWERB VON GERÄTEN, AUSSTATTUNGS- UND AUSRÜSTUNGS- GEGENSTÄNDEN IM AUSLAND	---	---	A		---
<b>SUMME DER TITELGRUPPE</b>			---	---	A B C		--- 1.614,2 810,1
72 AUSGABEN AUS ZUSCHÜSSEN VON SONSTIGEN <i>TITEL DER TG GEGENSEITIG DECKUNGSFÄHIG. DIE MITTEL SIND ÜBERTRAGBAR. DIE AUSGABEBEFUGNIS BEMISST SICH NACH DER ISTEINNAHME BEI 282 02.</i>							
428 72-3	173	VERGÜTUNGEN UND LÖHNE	---	---	A B C		--- 292,5 561,4

## Erläuterungen

<b>Zu 14 07/811 01</b>	Tsd DM
<b>1989</b>	
<b>1. Erstbeschaffung</b> .....	-
<b>2. Ersatzbeschaffung</b>	
Zu ersetzen:	
1 VW-Passat Kombi, 66 kW, 5türlich, Baujahr 1983, Fahrleistung am 1.1.1988 165 149 km.	
Als Ersatzbeschaffung vorgesehen:	
1 Pkw-Kombi, 85 kW, 5türlich .....	23,0
Sonderausstattung (Anhängerkupplung für Boot) ..	2,0
Zusammen	25,0

	1989	1990
	Tsd DM	Tsd DM
<b>Zu 14 07/812 01</b>		
Folgende Beschaffungen sind vorgesehen:		
<b>1. Ersatzbeschaffungen</b>		
Hochdruckflüssigkeitschromatograph .	90,0	-
Multi-Hg-Hybrid-System .....	28,0	-
Automat. Titriereinrichtung .....	22,0	-
Low-Level-Meßplatz .....	65,0	-
Rechner für Gamma-Spektr.-Meßplatz	60,0	-
Reinst-Germanium-Koaxialdetektor ...	120,0	-
UV-Vis-Spektralphotometer .....	-	29,0
Automat. Mengenmeß- und Registrier- system .....	-	65,0
2 Automat. Probenehmer mit Kühlung .	-	30,0
Gaschromatograph .....	-	100,0
Mehrzweckgerät zum Mähen, Schnee- räumen, Kehren für das Abwasserer- suchsfeld Großlappen .....	-	20,0
<b>2. Ergänzungen</b>		
Automat. Probewechsler (Ergänzung des Gaschromatographen) .....	20,0	-
Detektor für Autoanalyser (Ergänzung des Analysensystems) .....	-	26,0
<b>3. Neubeschaffungen</b>		
AOX-Gerät .....	80,0	-
2 Automat. Probenehmer .....	30,0	-
Automat. Phosphat-Analysator .....	-	60,0
Ion-Trap-Detektor .....	-	180,0
Bakterien-Identifizierungssystem .....	125,0	-
Hochdruckflüssigkeitschromatograph .	-	90,0
Zusammen	640,0	600,0

**Zu 14 07/812 19**

1989 gegenüber 1988:

Mehr für Erweiterung und Umbau der Telefonanlage in der Außenstelle Wielenbach.

**Zu 14 07/71**

Ob und in welcher Höhe ein Bundeszuschuß für Forschungsvorhaben gewährt wird, steht nicht fest.

**Zu 14 07/72**

Ob und in welcher Höhe ein Zuschuß gewährt wird, steht nicht fest.

## 14 07 LANDESANSTALT FÜR WASSERFORSCHUNG

TITEL	FKZ	ZWECKBESTIMMUNG	1989 TSD. DM	1990 TSD. DM	A Soll 1988 B Ist 1987 C Ist 1986 TSD. DM
1	2	3	4	5	6
459 72-5	173	SONSTIGE PERSONALAUSGABEN UND PERSONALBEZOGENE SACHAUSGABEN	---	---	A --- B 0,4 C 1,8
547 72-9	173	SÄCHLICHE VERWALTUNGS-AUSGABEN	---	---	A --- B 347,0 C 324,4
812 72-7	173	ERWERB VON GERÄTEN, AUSSTATTUNGS- UND AUSRÜSTUNGS- GEGENSTÄNDEN IM INLAND	---	---	A --- B 150,1 C 119,1
813 72-6	173	ERWERB VON SOFTWARE	---	---	A ---
817 72-2	173	ERWERB VON GERÄTEN, AUSSTATTUNGS- UND AUSRÜSTUNGS- GEGENSTÄNDEN IM AUSLAND	---	---	A ---
<b>SUMME DER TITELGRUPPE</b>			-	-	A --- B 790,0 C 1.006,7
73 AUSGABEN FÜR FORSCHUNGS-AUFGABEN TITEL DER TG GEGENSEITIG DECKUNGSFÄHIG. DIE MITTEL SIND ÜBERTRAGBAR. DIE ANSÄTZE KÖNNEN AUS 14 03 TG 72, 74, 79, 80, 81 UND 83 VERSTÄRKT WERDEN.					
428 73-2	173	VERGÜTUNGEN UND LÖHNE	---	---	A --- B 735,6 C 577,6
459 73-4	173	SONSTIGE PERSONALAUSGABEN UND PERSONALBEZOGENE SACHAUSGABEN	---	---	A --- B 1,6 C 1,9
547 73-8	173	SÄCHLICHE VERWALTUNGS-AUSGABEN	---	---	A --- B 486,4 C 355,2
812 73-6	173	ERWERB VON GERÄTEN, AUSSTATTUNGS- UND AUSRÜSTUNGS- GEGENSTÄNDEN IM INLAND	---	---	A --- B 196,2 C 431,9
813 73-5	173	ERWERB VON SOFTWARE	---	---	A ---
817 73-1	173	ERWERB VON GERÄTEN, AUSSTATTUNGS- UND AUSRÜSTUNGS- GEGENSTÄNDEN IM AUSLAND	---	---	A ---
<b>SUMME DER TITELGRUPPE</b>			-	-	A --- B 1.419,8 C 1.366,6
74 AUSSENSTELLE WIELENBACH TITEL DER TG GEGENSEITIG DECKUNGSFÄHIG, AUSGENOMMEN TITEL 426 74, 519 74, 811 74, 812 74 UND 813 74.					
426 74-3	173	LÖHNE FÜR SONSTIGE HILFSLEISTUNGEN DURCH ARBEITER DER TITEL KANN BIS ZU 4,0 TSD. DM AUS DEN ÜBRIGEN TITELN DER TG VERSTÄRKT WERDEN.	---	---	A --- B 1,9 C 2,1
511 74-9	173	GESCHÄFTSBEDARF	11,0	11,0	A 15,0 B 8,5 C 10,6
512 74-8	173	BÜCHER UND ZEITSCHRIFTEN	16,0	16,0	A 18,0 B 13,9 C 11,6

## Erläuterungen

**Zu 14 07/73**

Durch die Koppelung mit 14 03 TG 72, 74, 79, 80, 81, 83 soll die Möglichkeit eröffnet werden, Forschungen zur Abwehr nicht vorhersehbarer, für die Umwelt feindliche Entwicklungen, insbesondere auf den Gebieten der Hydrobiologie, Chemie des Wassers und Abwassers, Abwasserreinigung und Abwasserhygiene, Fischereibiologie, Limnologie und Radiologie, des Strahlenschutzes und der Abfallwirtschaft ohne Zeitverlust durchführen zu können.

**Vorbemerkung zu 14 07/74**

In der Außenstelle Wielenbach sind die fischereibiologische Abteilung und die Abteilung Seenforschung untergebracht. Nach Neubau des Laborgebäudes und Sanierung des Altbaues können in verstärktem Umfang Versuchsprojekte aufgenommen werden.

## 14 07 LANDESANSTALT FÜR WASSERFORSCHUNG

TITEL	FKZ	ZWECKBESTIMMUNG	1989 TSD. DM	1990 TSD. DM	A B C	Soll Ist Ist	1988 1987 1986
1	2	3	4	5	6		
513 74-7	173	POST- UND FERNMELDEGEBÜHREN	26,0	28,0	A B C		23,0 23,2 21,7
514 74-6	173	HALTUNG VON DIENSTFAHRZEUGEN	19,0	19,0	A B C		24,0 16,4 17,4
515 74-5	173	GERÄTE, AUSSTATTUNGS- UND AUSRÜSTUNGSGEGENSTÄNDE	15,0	15,0	A B C		15,0 17,2 7,0
516 74-4	173	DIENST- UND SCHUTZKLEIDUNG	6,0	6,0	A B C		6,0 2,9 3,0
517 74-3	173	BEWIRTSCHAFTUNG DER GRUNDSTÜCKE, GEBÄUDE UND RÄUME EINSCHL. HEIZUNG, BELEUCHTUNG UND ELEKTRISCHE KRAFT	220,0	220,0	A B C		240,0 189,9 184,4
518 74-2	173	MIETEN UND PACHTEN FÜR MASCHINEN, GERÄTE UND FAHRZEUGE	11,0	11,0	A B C		20,0 8,9 10,5
519 74-1	173	UNTERHALTUNG DER GRUNDSTÜCKE UND BAULICHEN ANLAGEN	30,0	30,0	A B C		31,5 20,0 35,6
547 74-7	173	SACHAUSGABEN FÜR LABORATORIEN UND TEICHANLAGEN	130,0	135,0	A B C		120,0 127,5 114,9
811 74-6	173	ERWERB VON DIENSTFAHRZEUGEN	50,0	---	A B		17,5 29,6
812 74-5	173	ERWERB VON GERÄTEN, AUSSTATTUNGS- UND AUSRÜSTUNGS- GEGENSTÄNDEN	121,0	105,0	A B C		150,0 178,6 379,4
813 74-4	173	ERSTAUSSTATTUNG DER BIBLIOTHEK	***	***	A B		4,0 3,8
<b>SUMME DER TITELGRUPPE</b>			655,0	596,0	A B C		684,0 642,3 798,2
99 BETRIEB EINER DATENSTATION <i>TITEL DER TG GEGENSEITIG DECKUNGSFÄHIG.</i>							
513 99-8	173	POST- UND FERNMELDEGEBÜHREN, INSBESONDERE KOSTEN DER DATENFERNÜBERTRAGUNG	7,0	8,0	A		12,0

## Erläuterungen

	1989	1990
	Tsd DM	Tsd DM
<b>Zu 14 07/513 74</b>		
1. Postgebühren .....	3,0	3,0
2. Laufende Gebühren und Kosten für Fernmeldeanlagen .....	23,0	25,0
Zusammen	26,0	28,0

	1989	1990
	Tsd DM	Tsd DM
<b>Zu 14 07/514 74</b>		
1. Kraft- und Schmierstoffe .....	12,0	12,0
2. Unterhaltung und Instandsetzungen ..	4,0	4,0
3. Gebrauchsgegenstände .....	2,0	2,0
4. Sonstiges .....	1,0	1,0
Zusammen	19,0	19,0

Bestand an Dienstfahrzeugen:	Soll	Soll	Soll	am
	1989	1990	1988	1.1.1988
Personenkraftwagen/Kombi .....	3	3	2	2
Lastkraftwagen .....	2	2	2	2
Arbeitsboote .....	2	2	2	1
Bagger .....	2	2	2	2

	1989	1990
	Tsd DM	Tsd DM
Gesamtausgaben für die Kraftfahrzeughaltung:		
Kosten wie vor .....	19,0	19,0
Personalausgaben .....	-	-
Beschaffung von Dienstfahrzeugen .....	50,0	-
Zusammen	69,0	19,0

Zwei weitere Fahrzeuge (1 Kombiwagen, 1 Kleinbus) und zwei Arbeitsboote wurden für die Dauer bestimmter Forschungsprojekte zur Verfügung gestellt.

	1989	1990
	Tsd DM	Tsd DM
<b>Zu 14 07/515 74</b>		
1. Beschaffung von Geräten, Ausrüstungsgegenständen	9,0	9,0
2. Beschaffung von Schreib-, Rechen-, Druck- und sonstigen Maschinen .....	5,0	5,0
3. Unterhaltung .....	1,0	1,0
Zusammen	15,0	15,0

	1989	1990
	Tsd DM	Tsd DM
<b>Zu 14 07/517 74</b>		
1. Heizung .....	40,0	40,0
2. Beleuchtung und elektrische Kraft, Heizung durch Gas und Elektrizität ...	115,0	115,0
3. Reinigung, Müllabfuhr usw., Be- und Entwässerung .....	40,0	40,0
4. Steuern und Abgaben .....	6,0	6,0
5. Geräte .....	6,0	6,0
6. Sonstige Hausbewirtschaftungskosten	13,0	13,0
Zusammen	220,0	220,0

	1989	1990
	Tsd DM	Tsd DM
<b>Zu 14 07/547 74</b>		
1. Sachausgaben für Laboratorien .....	55,0	55,0
2. Sachausgaben für Teichanlagen .....	75,0	80,0
Zusammen	130,0	135,0

	1989	1990
	Tsd DM	Tsd DM
<b>Zu 14 07/811 74</b>		
<b>1989</b>		
<b>1. Erstbeschaffung</b>		
1 VW-Bus, 51 kW, 3türlich (mit Sonderausstattung als Laborbus) .....		50,0
<b>2. Ersatzbeschaffung</b> .....		-
Zusammen		50,0

	1989	1990
	Tsd DM	Tsd DM
<b>Zu 14 07/812 74</b>		
<b>1. Neubeschaffungen</b>		
Ausstattung Kaltwasserbruthaus .....	-	40,0
Gaschromatograph .....	-	65,0
<b>2. Ergänzungen</b>		
Erweiterung des Ionenchromatographen .....	40,0	-
Zusatzgerät für AAS (Deuterium) .....	10,0	-
Erweiterung der AAS zur Hg-Bestimmung .....	16,0	-
<b>3. Ersatzbeschaffungen</b>		
Aufschlußblock .....	15,0	-
Spektralphotometer .....	25,0	-
Kreissäge .....	15,0	-
Zusammen	121,0	105,0

**Vorbemerkung zu 14 07/99**

Die Mittel sind bestimmt für den Einsatz der elektronischen Datenverarbeitung zur programmgesteuerten wissenschaftlich-technischen Auswertung der anfallenden Meß- und Laboraten und als archivgestützte Datendokumentation.

	1989	1990
	Tsd DM	Tsd DM
<b>Zu 14 07/513 99</b>		
1. Postgebühren .....	-	-
2. Laufende Gebühren und Kosten für Fernmeldeanlagen .....	-	-
3. Einmalige Gebühren und Kosten für Fernmeldeanlagen .....	-	-
4. EDV-Leitungsmieten .....	7,0	8,0
5. Sonstiges .....	-	-
Zusammen	7,0	8,0

## 14 07 LANDESANSTALT FÜR WASSERFORSCHUNG

TITEL	FKZ	ZWECKBESTIMMUNG	1989	1990	A Soll 1988	B Ist 1987	C Ist 1986	
			TSD. DM	TSD. DM	TSD. DM			
1	2	3	4	5	6			
515 99-6	173	GERÄTE, AUSSTATTUNGS- UND AUSRÜSTUNGSGEGENSTÄNDE, WARTUNG	30,0	30,0	A	50,0	B	3,2
518 99-3	173	MIETEN FÜR ELEKTRONISCHE DATENVERARBEITUNGSANLAGEN, GERÄTE UND MASCHINEN	3,0	3,0	A	7,0		
522 99-7	173	VERBRAUCHSMITTEL	3,0	4,0	A	8,0		
525 99-4	173	AUS- UND FORTBILDUNG	5,0	5,0	A	4,0	B	0,2
526 99-3	173	KOSTEN FÜR SACHVERSTÄNDIGE	6,0	6,0	A	---		
533 99-4	173	NEBENKOSTEN DER DATENVERARBEITUNG	2,0	3,0	A	1,0		
535 99-2	173	MIETEN FÜR SOFTWARE	12,0	14,0	A	20,0		
812 99-6	173	ERWERB VON ELEKTRONISCHEN DATENVERARBEITUNGSANLAGEN, GERÄTEN, AUSSTATTUNGS- UND AUSRÜSTUNGSGEGENSTÄNDEN	60,0	60,0	A	138,0	B	125,8
813 99-5	173	ERWERB VON SOFTWARE	10,0	12,0	A	10,0		
<b>SUMME DER TITELGRUPPE</b>			138,0	145,0	A	250,0	B	129,2
<b>GESAMTAUSGABEN</b>			8.053,1	8.047,2	A	7.187,8	B	11.398,4
<b>ABSCHLUSS</b>					C	11.296,3		
		VERWALTUNGSEINNAHMEN U. DGL.	266,0	266,0	A	261,0	B	365,0
		ZUWEISUNGEN UND ZUSCHÜSSE MIT AUSNAHME FÜR INVESTITIONEN	-	-	A		B	3.340,2
					C	193,8		2.348,0
<b>GESAMTEINNAHMEN</b>			266,0	266,0	A	261,0	B	3.705,2
		PERSONALAUSGABEN	5.340,8	5.444,3	A	4.460,3	B	6.930,5
		SÄCHLICHE VERWALTUNGS-AUSGABEN	1.241,3	1.282,9	A	1.208,0	B	2.155,9
		BAUMASSNAHMEN	540,0	543,0	A	290,0	B	642,8
		SONSTIGE SACHINVESTITIONEN	931,0	777,0	A	1.229,5	B	1.669,2
					C	811,5		2.438,8
<b>GESAMTAUSGABEN</b>			8.053,1	8.047,2	A	7.187,8	B	11.398,4
<b>ZUSCHUSS</b>			7.787,1	7.781,2	A	6.926,8	B	7.693,2
					C	8.754,5		

## Erläuterungen

	1989	1990
	Tsd DM	Tsd DM
<b>Zu 14 07/515 99</b>		
1. Beschaffung von Kleinrechnern .....	-	-
2. Beschaffung von Peripheriegeräten ...	-	-
3. Beschaffung von Magnetplattenstapeln, Magnetbändern, Disketten u.ä. ...	-	-
4. Beschaffung von Geräten und Einrichtungsgegenständen zum Zwecke des Datenschutzes und der Datensicherung .....	3,0	3,0
5. Wartungskosten für erworbene Hardware .....	27,0	27,0
6. Wartungskosten für "gekaufte" Softwareprodukte .....	-	-
Zusammen	30,0	30,0

1989 gegenüber 1988:

Weniger 20,0 Tsd DM nach dem voraussichtlichen Bedarf.

	1989	1990
	Tsd DM	Tsd DM
<b>Zu 14 07/518 99</b>		
1. Miete (einschließlich Wartungskosten) für Zentraleinheiten .....	-	-
2. Miete (einschließlich Wartungskosten) für Peripherie-Geräte .....	3,0	3,0
Zusammen	3,0	3,0

	1989	1990
	Tsd DM	Tsd DM
<b>Zu 14 07/812 99</b>		
1. Beschaffung von Zentraleinheiten elektronischer Datenverarbeitungsanlagen .....	60,0	-
2. Beschaffung von Peripherie-Geräten ..	-	12,0
3. Beschaffung von Magnetplattenstapeln u.ä. ....	-	-
4. Beschaffung von Geräten und Einrichtungsgegenständen zum Zwecke des Datenschutzes und der Datensicherung .....	-	48,0
Zusammen	60,0	60,0

TITEL	FKZ	ZWECKBESTIMMUNG	1989	1990	A Soll 1988	B Ist 1987	C Ist 1986
			TSD. DM	TSD. DM	TSD. DM		
1	2	3	4	5	6		
<b>EINNAHMEN</b>							
<b>VERWALTUNGSEINNAHMEN U. DGL.</b>							
111 01-7	330	GEBÜHREN, BEITRÄGE, TARIFLICHE UND GEBÜHRENARTIGE ENTGELTE	1.865,0	1.865,0	A	1.665,0	B 1.653,1 C 1.784,5
111 11-5	330	GEBÜHREN, BEITRÄGE, TARIFLICHE UND GEBÜHRENARTIGE ENTGELTE ANLÄSSLICH UMWELTGEFÄHRDENDER EREIGNISSE <i>VGL. VERMERK BEI 527 02, 547 06.</i>	---	---	A	---	---
112 01-6	330	GELDSTRAFEN, GELDBUSSEN, VERWARNUNGSGELDER	3,0	3,0	A	5,0	B 2,1 C 3,5
113 01-5	330	ERLÖSE AUS DEM VERKAUF VON GEGENSTÄNDEN	10,0	10,0	A	20,0	B 10,1 C 7,9
119 01-9	330	EINNAHMEN AUS VERÖFFENTLICHUNGEN <i>ENTGEGEN ART. 63 ABS. 3 SATZ 1 BAYHO DÜRFEN VERÖFFENTLICHUNGEN AN ÖFFENTLICHE DIENSTSTELLEN UND INSTITUTE, AN ABGEORDNETE, SENATOREN, ZU WISSENSCHAFTLICHEN ZWECKEN, ZU INFORMATIONSZWECKEN, IN EINZELFÄLLEN AUCH AN ANDERE STELLEN UND PERSONEN UNENTGELTLICH ABGEGEBEN WERDEN, SOWEIT EIN DIENSTLICHES INTERESSE DAFÜR BESTEHT.</i>	15,0	17,0	A	10,0	B 15,6 C 7,6
119 49-3	330	VERMISCHTE EINNAHMEN	8,0	8,0	A	7,0	B 8,1 C 16,8
124 01-2	330	EINNAHMEN AUS VERMIETUNG, VERPACHTUNG UND NUTZUNG	1,0	1,0	A	1,0	C 0,2
<b>ZUWEISUNGEN UND ZUSCHÜSSE MIT AUSNAHME FÜR INVESTITIONEN</b>							
241 01-0	330	SONSTIGE ERSTATTUNGEN VOM BUND	600,0	600,0	A	400,0	B 1.142,9 C 208,6
251 01-7	330	ZUWEISUNGEN DES BUNDES FÜR FORSCHUNGSVORHABEN <i>VGL. VERMERK BEI TG 73.</i>	---	---	A	---	B 2,2 C 45,0
256 02-1	330	SONSTIGE ZUWEISUNGEN DER BUNDESANSTALT FÜR ARBEIT <i>VGL. VERMERK BEI 425 13.</i>	---	---	A	---	B 14,7 C 43,0
271 01-3	330	ERSTATTUNG VON VERWALTUNGS-AUSGABEN AUS SONSTIGEN BEREICHEN <i>VGL. VERMERK BEI 547 03.</i>	---	---	A	---	---
282 01-0	330	ZUSCHÜSSE VON SONSTIGEN <i>VGL. VERMERK BEI TG 73.</i>	---	---	A	---	---

## Erläuterungen

**Vorbemerkung zu Kapitel 14 09**

Gemäß § 2 der Verordnung über das Bayerische Landesamt für Umweltschutz vom 15. Dezember 1971 (BayRS 200-92-U) sind dem Landesamt folgende Aufgaben übertragen:

1. Ermittlung von Grundlagen auf dem Gebiet des Umweltschutzes;
2. Behandlung von Grundsatzfragen auf dem Gebiet des Umweltschutzes;
3. Ausarbeitung von Zielvorstellungen auf dem Gebiet des Umweltschutzes;
4. Behandlung von Fachfragen auf dem Gebiet des Naturschutzes, des Landschaftsschutzes, der Landschaftspflege, der Abfallentsorgung und des Schutzes der Allgemeinheit vor Luftverunreinigungen, Lärm, Erschütterung, Gefahren der Kernenergie und Gefahren vor ionisierender Strahlung.

Das Landesamt hat ferner folgende Aufgaben:

- Vollzug der Strahlenschutzverordnung
- Vollzug der §§ 2 und 3 des Strahlenschutzvorsorgengesetzes
- Durchführung der Aufsicht über kerntechnische Anlagen in Einzelfällen
- Vollzug nach § 5 des Benzin-Blei-Gesetzes vom 5. August 1971 und der Benzinqualitätsangabeverordnung vom 1. August 1984
- Vollzug der §§ 4 und 5 (Ausnahmen, Überwachung) der V über den Schwefelgehalt von leichtem Heizöl und Dieselmotortreibstoff
- Überwachung der Errichtung und des Betriebs von Abfallentsorgungsanlagen
- Überwachung von Tierkörperbeseitigungsanstalten, Sammelstellen und Betrieben im Sinne von § 6 Abs. 2 Nr. 2 und 3 TierkBG
- Fachtechnische Auswertung der Erhebungen und der Begleitscheine im Vollzug des AbfG und der Abfallnachweis-Verordnung, fachtechnische Stellungnahme zu Anträgen auf Genehmigung der Einsammlung und des Transports von Sonderabfällen sowie zentrale Erfassung und Auswertung der erteilten Genehmigungen im Vollzug des AbfG und der Abfallbeförderungs-Verordnung
- Aufgaben nach Art. 39 BayNatSchG
- Führung des Registers und die Ausgabe oder Genehmigung von Etiketten im Vollzug des Gesetzes zum Washingtoner Artenschutzübereinkommen
- Feststellungen und Untersuchungen nach § 44 Abs. 1 BImSchG
- Aufstellung von Emissionskatastern gemäß § 46 BImSchG
- Überprüfung und Auswertung von Emissionserklärungen nach § 27 BImSchG sowie von Auskünften nach § 31 BImSchG
- Auswertung der Anzeigen nach § 67 Abs. 2 BImSchG
- Ermittlung von Schadstoffkonzentrationen im Vollzug der Smog-Verordnung vom 23.9.1985
- Gutachter in Genehmigungsverfahren für Anlagen nach § 4 BImSchG i.V. mit 4. BImSchV, Anhang Spalte 1 und 2 sowie für Anlagen nach Anhang 1 der 12. BImSchV
- Prüfung von Sicherheitsanalysen für Anlagen nach Anhang 1 Nr. 1 bis 5, 8 und 9 der 12. BImSchV
- Gutachter im Genehmigungsverfahren für Abwasserreinigungsanlagen gemäß Nr. 78.3.2 VBBayWG
- Vollzug des ChemG gemäß §§ 12 Abs. 1 Nr. 1, 23 Abs. 2

**Zu 14 09/111 01**

Gebühren für kostenpflichtige Amtshandlungen auf dem Gebiet des Strahlenschutzes und im Vollzug des Benzin-Blei-Gesetzes sowie für Gutachtertätigkeit in Verwaltungs- und Gerichtsverfahren.

1989 gegenüber 1988:

Mehr 200,0 Tsd DM wegen Anschluß des Kernkraftwerkes Isar 2 an das Kernreaktor-Fernüberwachungssystem.

**Zu 14 09/111 11**

Ob und in welcher Höhe Entgelte aus Inanspruchnahme des Landesamtes für Umweltschutz eingehen, steht nicht fest.

**Zu 14 09/241 01**

Erstattung von Zweckausgaben nach Art. 104a GG durch den Bund.

1989 gegenüber 1988:

Mehr 200,0 Tsd DM nach dem voraussichtlichen Anfall.

**Zu 14 09/271 01**

Die genaue Höhe der vom Betreiber des Flughafens München II im Zusammenhang mit Luftmessungen zu erstattenden Verwaltungsausgaben steht noch nicht fest.

	1989	1990
	Tsd DM	Tsd DM
<b>Zu 14 09/124 01</b>		
1. Einnahmen aus Dienst- und Werkdienstwohnungen (einschl. der Kostenbeiträge für Beleuchtung, Feuerung, Heizung, Wasser u. dgl.) . . . . .	-	-
2. Einnahmen aus Vermietung, Verpachtung und Nutzung von Grundstücken, Gebäuden, Wohnungen u. dgl. . . . .	-	-
3. Einnahmen aus der Benutzung verwaltungseigener Geräte, Fahrzeuge usw. . . . .	1,0	1,0
Zusammen	1,0	1,0

## 14 09 LANDESAMT FÜR UMWELTSCHUTZ

TITEL	FKZ	ZWECKBESTIMMUNG	1989	1990	A Soll 1988	B Ist 1987	C Ist 1986
1	2	3	TSD. DM	TSD. DM	TSD. DM		
			4	5	6		
		<b>ZUWEISUNGEN UND ZUSCHÜSSE FÜR INVESTITIONEN, BESONDERE FINANZIERUNGSEINNAHMEN</b>					
341 01-9	330	ERSTATTUNG VON INVESTITIONSAUSGABEN AUS SONSTIGEN BEREICHEN <i>VGL. VERMERK BEI 812 71 UND 813 71.</i>	80,0	200,0	A	175,0	
					B	400,0	
					C	100,0	
341 02-8	330	ERSTATTUNG VON INVESTITIONSAUSGABEN AUS SONSTIGEN BEREICHEN FÜR EINRICHTUNGEN DES LUFTHYGIENISCHEN LANDESÜBERWACHUNGSSYSTEMS <i>VGL. VERMERK BEI 812 04, 813 01.</i>	---	---	A		
		<b>TITELGRUPPEN</b>					
		99 EINNAHMEN AUS DEM BETRIEB DES ELEKTRONENRECHNERS					
380 99-4	990	EINNAHMEN AUS DER MITBENUTZUNG DES ELEKTRONEN- RECHNERS DURCH ANDERE STAATLICHE DIENSTSTELLEN	435,0	435,0	A	558,3	
					B	365,0	
					C	454,4	
		<b>SUMME DER TITELGRUPPE</b>	435,0	435,0	A	558,3	
					B	365,0	
					C	454,4	
		<b>GESAMTEINNAHMEN</b>	3.017,0	3.139,0	A	2.841,3	
					B	3.613,8	
					C	2.671,5	
		<b>AUSGABEN</b>					
		<b>PERSONALAUSGABEN</b>					
422 01-1	330	BEZÜGE DER PLANMÄSSIGEN BEAMTEN	10.700,3	11.826,1	A	8.627,0	
					B	8.492,0	
					C	8.123,0	
422 11-9	330	BEZÜGE DER BEAMTEN ZUR ANSTELLUNG	355,1	362,1	A	882,0	
					B	341,5	
					C	304,3	
422 21-7	330	ANWÄRTERBEZÜGE, UNTERHALTSBEIHILFEN FÜR DIENST- ANFÄNGER	108,8	178,3	A	---	
					B	82,7	
422 31-5	330	BEZÜGE DER ABGEORDNETEN BEAMTEN	79,4	80,5	A	---	
					B	75,6	
					C	34,3	
422 41-3	330	MEHRARBEITSVERGÜTUNGEN FÜR BEAMTE	---	---	A	---	
425 01-8	330	VERGÜTUNGEN DER ANGESTELLTEN	5.913,4	6.037,6	A	5.315,0	
					B	5.433,8	
					C	5.107,7	
425 11-6	330	VERGÜTUNGEN FÜR SONSTIGE HILFSLEISTUNGEN DURCH ANGESTELLTE	87,4	89,1	A	85,0	
					B	84,0	
					C	43,5	
425 12-5	330	VERGÜTUNGEN FÜR SONSTIGE HILFSLEISTUNGEN DURCH ANGESTELLTE (WASSERWIRTSCHAFTLICHE RAHMENPLANUNG) <i>VGL. VERMERK BEI 14 02/461 01.</i>	327,8	334,1	A	347,9	
					B	315,0	
					C	329,4	
425 13-4	330	ARBEITSBESCHAFFUNGSMASSNAHMEN <i>DIE MITTEL SIND ÜBERTRAGBAR. DIE AUSGABEBEFUGNIS ERHÖHT SICH UM DIE ISTEINNAHME BEI 256 02.</i>	---	---	A	---	
					B	39,3	
					C	63,4	

## Erläuterungen

**Zu 14 09/341 01**

Erstattung von Investitionen durch Kernkraftwerksbetreiber.

1989 gegenüber 1988:  
Weniger 95,0 Tsd DM,1990 gegenüber 1989:  
Mehr 120,0 Tsd DM nach dem voraussichtlichen Anfall.**Zu 14 09/341 02**

Die genaue Höhe der vom Betreiber des Flughafens München II zu erstattenden Investitionsausgaben für Einrichtungen des Lufthygienischen Überwachungssystems (LÜB) steht noch nicht fest.

**Zu 14 09/380 99**

Erstattung von Ausgaben für die Inanspruchnahme des Elektronenrechners.

	Ausgaben veran- schl. bei 980 99	1989 Tsd DM	1990 Tsd DM
Landtag	01 01	65,0	65,0
Staatskanzlei	02 02	300,0	300,0
Landesamt für Statistik und Datenverarbeitung	03 07	60,0	60,0
Staatsministerium für Wirt- schaft und Verkehr	07 01	10,0	10,0
Zusammen		435,0	435,0

1989 gegenüber 1988:  
Weniger 123,3 Tsd DM nach dem voraussichtlichen Anfall. Das Landesvermessungsamt ist nicht mehr am Rechenzentrum angeschlossen. Zwischen dem Rechenzentrum und dem Staatsministerium für Wirtschaft und Verkehr besteht nur noch ein Rechnerverbund.**Zu 14 09/422 01**

Bezüge einschl. Zulagen und Zuwendungen.

	1989 Tsd DM	1990 Tsd DM
Davon		
Aufwandsentschädigungen (1) .....	3,0	3,0

**Zu 14 09/422 11**

Bezüge einschl. Zulagen und Zuwendungen.

	1989 Tsd DM	1990 Tsd DM
Davon		
Aufwandsentschädigungen .....	-	-

**Zu 14 09/422 41**

Der Ansatz wird nach Bedarf aus 14 02/422 41 verstärkt.

**Zu 14 09/425 01**

Vergütungen einschl. Zulagen und Zuwendungen sowie Landesanteile zur Sozialversicherung und Zusatzversorgung (einschl. Umlage).

	1989 Tsd DM	1990 Tsd DM
Davon		
Aufwandsentschädigungen .....	3,0	3,0

**Zu 14 09/425 11**

Vergütungen einschl. Zulagen und Zuwendungen sowie Landesanteile zur Sozialversicherung und Zusatzversorgung (einschl. Umlage).

Der Bedarf ist nur betragsmäßig veranschlagt.

**Zu 14 09/425 12**

Vergütungen einschl. Zulagen und Zuwendungen sowie Landesanteile zur Sozialversicherung und Zusatzversorgung (einschl. Umlage).

Der Bedarf ist nur betragsmäßig veranschlagt.

Die Mittel werden verwendet für

- 1 Stelle der VergGr Ib BAT,
- 1 Stelle der VergGr Va BAT,
- 3 Stellen der VergGr Vlb BAT und
- 2 Stellen der VergGr VII BAT.

## 14 09 LANDESAMT FÜR UMWELTSCHUTZ

TITEL	FKZ	ZWECKBESTIMMUNG	1989	1990	A Soll 1988
			TSD. DM	TSD. DM	B Ist 1987
1	2	3	4	5	C Ist 1986
			TSD. DM		
			6		
425 15-2	330	VERGÜTUNGEN FÜR SONSTIGE HILFSLEISTUNGEN DURCH ANGESTELLTE (STELLENBESETZUNG GEMÄSS NR. 3.1 DBESTHG)	---	---	A
425 41-0	330	ÜBERSTUNDENVERGÜTUNGEN FÜR ANGESTELLTE	---	---	A B 7,7 C 7,9
426 01-7	330	LÖHNE DER ARBEITER	1.004,9	1.024,2	A 991,4 B 965,6 C 1.105,5
426 05-3	330	LÖHNE DER ARBEITER (STELLENBESETZUNG GEMÄSS NR. 3.1 DBESTHG)	151,8	154,8	A B 145,9
426 11-5	330	LÖHNE FÜR SONSTIGE HILFSLEISTUNGEN DURCH ARBEITER	---	---	A 32,0 B 30,1 C 15,7
427 41-8	330	PRAKTIKANTENVERGÜTUNGEN	0,5	0,5	A 0,5
451 01-5	330	ZUSCHÜSSE ZUR GEMEINSCHAFTSVERPFLEGUNG	68,0	68,0	A 55,0 B 47,1 C 48,0
453 01-3	330	TRENNUNGSGELD UND UMZUGSKOSTENVERGÜTUNGEN	---	---	A B 10,1 C 16,3
<b>SÄCHLICHE VERWALTUNGS-AUSGABEN</b>					
511 01-3	330	GESCHÄFTSBEDARF	105,0	105,0	A 98,0 B 86,7 C 81,0
512 01-2	330	BÜCHER UND ZEITSCHRIFTEN	60,0	60,0	A 60,0 B 63,0 C 48,5
513 01-1	330	POST- UND FERNMELDEGEBÜHREN	195,0	195,0	A 150,0 B 145,3 C 125,4
514 01-0	330	HALTUNG VON DIENSTFAHRZEUGEN	230,0	230,0	A 250,0 B 195,8 C 176,1
515 01-9	330	GERÄTE, AUSSTATTUNGS- UND AUSRÜSTUNGSGEGENSTÄNDE FÜR VERWALTUNGSZWECKE	65,0	70,0	A 100,0 B 53,3 C 56,7
515 21-5	330	GERÄTE, AUSSTATTUNGS- UND AUSRÜSTUNGSGEGENSTÄNDE FÜR FACHAUFGABEN	400,0	400,0	A 405,0 B 303,0 C 324,2
516 01-8	330	DIENST- UND SCHUTZKLEIDUNG	14,0	14,0	A 12,0 B 11,9 C 9,2
517 01-7	330	BEWIRTSCHAFTUNG DER GRUNDSTÜCKE, GEBÄUDE UND RÄUME	350,0	350,0	A 300,0 B 156,2 C 170,5

## Erläuterungen

**Zu 14 09/425 41**

Der Ansatz wird nach Bedarf aus 14 02/425 41 verstärkt.

**Zu 14 09/426 01**

Löhne einschl. Zulagen und Zuwendungen sowie Landesanteile zur Sozialversicherung und Zusatzversorgung (einschl. Umlage).

	1989	1990
	Tsd DM	Tsd DM

Davon		
Aufwandsentschädigungen .....	-	-

**Zu 14 09/426 11**

Löhne einschl. Zulagen und Zuwendungen sowie Landesanteile zur Sozialversicherung und Zusatzversorgung (einschl. Umlage).

Der Bedarf ist nur betragsmäßig veranschlagt.

**Zu 14 09/451 01**

1989 gegenüber 1988:

Mehr 13,0 Tsd DM infolge Personalmehrung.

**Zu 14 09/453 01**

Der Ansatz wird nach Bedarf aus 14 02/453 01 verstärkt.

	1989	1990
	Tsd DM	Tsd DM
<b>Zu 14 09/513 01</b>		
1. Postgebühren .....	54,0	54,0
2. Laufende Gebühren und Kosten für Fernmeldeanlagen .....	138,3	138,3
3. Einmalige Gebühren und Kosten für Fernmeldeanlagen .....	-	-
4. Sonstiges .....	2,7	2,7
Zusammen	195,0	195,0

1989 gegenüber 1988:

Mehr 45,0 Tsd DM infolge Einrichtung einer Fernsprechanlage für das neu angemietete Dienstgebäude Infanteriestraße.

Anzahl der privaten Fernsprechanschlüsse mit dienstlicher Mitbenutzung:

a) Hauptanschlüsse	10	(10)
b) Nebenanschlüsse	-	(-)

**Zu 14 09/514 01**

	1989	1990
	Tsd DM	Tsd DM
1. Kraft- und Schmierstoffe .....	73,0	73,0
2. Unterhaltung und Instandsetzungen ..	91,0	91,0
3. Gebrauchsgegenstände .....	41,0	41,0
4. Sonstiges .....	25,0	25,0
Zusammen	230,0	230,0

Bestand an Dienstfahrzeugen:	Soll	Soll	Soll	am
	1989	1990	1988	1.1.1988
Personenkraftwagen .....	4	4	4	4
PKW-Kombi .....	3	3	3	3
Wartungswagen/Kleintransporter ..	4	5	4	3
Meßfahrzeuge .....	7	7	7	7
Sattelaufleger (Meßzug) .....	1	1	1	1
Unimog und Geländefahrzeug ....	2	2	2	2
Spezialanhänger .....	1	1	1	1
Moped .....	1	1	1	1
Kleinanhänger .....	2	2	2	2

**(Noch zu 14 09/514 01)**

Gesamtausgaben für die Kraftfahrzeughaltung:

	1989	1990
	Tsd DM	Tsd DM
Kosten wie vor .....	230,0	230,0
Personalausgaben .....	794,5	818,0
Beschaffung von Dienstfahrzeugen .....	120,5	105,0
Zusammen	1 145,0	1 153,0

**Zu 14 09/515 01**

	1989	1990
	Tsd DM	Tsd DM
1. Beschaffung von Geräten, Ausstattungs- und Ausrüstungsgegenständen	20,0	25,0
2. Beschaffung von Schreib-, Rechen-, Druck- und sonstigen Maschinen .....	10,0	10,0
3. Unterhaltung .....	35,0	35,0
Zusammen	65,0	70,0

1989 gegenüber 1988:

Weniger 35,0 Tsd DM nach dem voraussichtlichen Bedarf.

**Zu 14 09/515 21**

Der Ansatz dient zur Beschaffung und Unterhaltung von Geräten für Fachaufgaben und für den Laborbereich.

	1989	1990
	Tsd DM	Tsd DM
Erstbeschaffung .....	60,0	60,0
Ergänzung .....	40,0	40,0
Ersatzbeschaffung .....	100,0	100,0
Wartung und Instandsetzung .....	200,0	200,0
Zusammen	400,0	400,0

**Zu 14 09/517 01**

	1989	1990
	Tsd DM	Tsd DM
1. Reinigung, Müllabfuhr usw., Be- und Entwässerung .....	225,0	225,0
2. Steuern und Abgaben .....	3,0	3,0
3. Geräte .....	5,0	5,0
4. Sonstige Hausbewirtschaftungskosten	117,0	117,0
Zusammen	350,0	350,0

1989 gegenüber 1988:

Mehr 50,0 Tsd DM infolge Anmietung weiterer Diensträume und Bewachung aller angemieteter Dienstgebäude.

## 14 09 LANDESAMT FÜR UMWELTSCHUTZ

TITEL	FKZ	ZWECKBESTIMMUNG	1989	1990	A Soll 1988	
			TSD. DM	TSD. DM	B Ist 1987	C Ist 1986
1	2	3	4	5	6	
517 05-3	330	BEWIRTSCHAFTUNG DURCH HEIZUNG, BELEUCHTUNG UND ELEKTRISCHE KRAFT	229,0	229,0	A	140,0
					B	72,0
					C	41,8
518 01-6	330	MIETEN UND PACHTEN FÜR GRUNDSTÜCKE, GEBÄUDE UND RÄUME	1.648,0	1.648,0	A	840,0
					B	384,4
					C	331,7
518 11-4	330	MIETEN UND PACHTEN FÜR MASCHINEN, GERÄTE UND FAHRZEUGE	85,0	85,0	A	80,0
					B	71,0
					C	91,2
519 01-5	330	UNTERHALTUNG DER GRUNDSTÜCKE UND BAULICHEN ANLAGEN	75,0	50,0	A	20,0
					B	19,9
					C	9,7
522 01-0	330	VERBRAUCHSMITTEL FÜR LABORATORIEN	90,0	90,0	A	100,0
					B	72,6
					C	71,0
525 01-7	330	AUS- UND FORTBILDUNG	---	---	A	---
					B	14,4
					C	12,2
527 01-5	330	REISEKOSTENVERGÜTUNGEN FÜR INLANDSDIENSTREISEN	385,0	385,0	A	370,0
					B	340,3
					C	361,6
527 02-4	330	REISEKOSTENVERGÜTUNGEN ANLÄSSLICH UMWELTGEFÄHRDENDER EREIGNISSE <i>ZU 527 02, 547 06: DIE AUSGABEBEFUGNIS ERHÖHT SICH UM 65 V.H. DER ISTEINNAHME BEI 111 11.</i>	6,0	6,0	A	6,0
					B	2,0
					C	6,2
527 11-3	330	REISEKOSTENVERGÜTUNGEN FÜR AUSLANDSDIENSTREISEN	5,0	5,0	A	8,0
					B	3,4
					C	2,5
531 11-7	330	FACHVERÖFFENTLICHUNGEN	80,0	80,0	A	80,0
					B	61,8
					C	71,0
531 22-4	330	SONSTIGE VERÖFFENTLICHUNGEN <i>DER TITEL KANN AUS 14 03 TG 72, 79 UM BIS ZU 100,0 TSD. DM VERSTÄRKT WERDEN.</i>	---	---	A	---
					B	3,4
532 11-6	330	UMZUGS- UND VERLEGUNGSKOSTEN VON DIENSTSTELLEN	35,0	---	A	---
					B	2,6
					C	5,0
546 49-6	330	VERMISCHTE VERWALTUNGS-AUSGABEN	10,0	10,0	A	6,0
					B	7,5
					C	5,7
547 01-1	330	AUSGABEN ZUR DURCHFÜHRUNG VON SPEZIELLEN FACHAUFGABEN DES LANDESAMTES FÜR UMWELTSCHUTZ <i>AUS DEN ANSÄTZEN KÖNNEN DIE TG 81 DER HOCHSCHULKAPITEL DES EPL. 15 VERSTÄRKT WERDEN.</i>	800,0	800,0	A	1.670,0
					B	1.472,6
					C	1.058,9
547 02-0	330	AUSGABEN ZUR DURCHFÜHRUNG VON FORSCHUNGSVORHABEN	---	---	A	---
					B	1,9
					C	38,8

## Erläuterungen

	1989	1990
	Tsd DM	Tsd DM
<b>Zu 14 09/517 05</b>		
1. Heizung .....	115,0	115,0
2. Beleuchtung und elektrische Kraft, Heizung durch Gas und Elektrizität ...	114,0	114,0
Zusammen	229,0	229,0

1989 gegenüber 1988:

Mehr 89,0 Tsd DM infolge Anmietung weiterer Diensträume.

**Zu 14 09/518 01**

1989 gegenüber 1988:

Mehr 808,0 Tsd DM infolge Anmietung weiterer Diensträume und Mietpreiserhöhung.

	1989	1990
	Tsd DM	Tsd DM
<b>Zu 14 09/519 01</b>		
1. Unterhaltung der verwaltungseigenen Grundstücke und baulichen Anlagen einschl. Zubehör .....	-	-
2. Unterhaltung der gemieteten oder ge- pachteten Grundstücke und baulichen Anlagen einschl. Zubehör .....	75,0	50,0
Zusammen	75,0	50,0

1989 gegenüber 1988:

Mehr 55,0 Tsd DM infolge Einbau von Sicherheitseinrichtungen und baulichen Veränderungen in den angemieteten Diensträumen (Infanteriestraße und Kfz-Halle).

1990 gegenüber 1989:

Weniger 25,0 Tsd DM nach dem voraussichtlichen Bedarf.

**Zu 14 09/525 01**

Der Ansatz wird nach Bedarf aus 14 02/525 01 verstärkt.

**Zu 14 09/527 01**

Bestand an anerkannten Personenkraftwagen: 16 (21)

**Zu 14 09/531 11**

Herausgabe von wissenschaftlichen Schriftenreihen, lufthygienischen und strahlenhygienischen Monats- und Jahresberichten.

**Zu 14 09/531 22**

Herausgabe von Ergänzungen zur Loseblattsammlung Naturschutzgebiete, von Informationsmaterial aus dem Bereich Abfallwirtschaft, Naturschutz- und Landschaftspflege.

**Zu 14 09/532 11**

1989 gegenüber 1988:

Mehr 35,0 Tsd DM infolge Verlegung von Fachabteilungen in angemietete Diensträume.

1990 gegenüber 1989:

Weniger 35,0 Tsd DM nach dem voraussichtlichen Bedarf.

	1989	1990
	Tsd DM	Tsd DM
<b>Zu 14 09/546 49</b>		
1. Unfallrenten und Entschädigungen usw. an Dritte .....	-	-
2. Bekanntmachungen in Tageszeitungen und sonstigen Bekanntmachungs- blättern .....	5,5	5,5
3. Verlustentschädigungen .....	-	-
4. Auslagen für Vorstellungsreisen .....	3,5	3,5
5. Sonstige vermischte Ausgaben .....	1,0	1,0
Zusammen	10,0	10,0

	1989	1990
	Tsd DM	Tsd DM
<b>Zu 14 09/547 01</b>		
1. Kosten für Untersuchungen und Grundlagenermittlung .....	188,0	188,0
2. Materialbedarf und Verbrauchsmittel für die stationären und mobilen Meß- geräte .....	220,0	220,0
3. Materialbedarf für die Laboratorien ...	40,0	40,0
4. Material und Verbrauchsmittel für die Erstellung von Rahmenplänen .....	38,0	38,0
5. Materialbedarf für die Dokumentation .	4,0	4,0
6. Sonstige Ausgaben für Fachaufgaben .	310,0	310,0
Zusammen	800,0	800,0

1989 gegenüber 1988:

Weniger 870,0 Tsd DM infolge Übertragung auf 547 08.

**Zu 14 09/547 02**

Forschungsvorhaben werden künftig aus der TG 73 finanziert.

## 14 09 LANDESAMT FÜR UMWELTSCHUTZ

TITEL	FKZ	ZWECKBESTIMMUNG	1989	1990	A	Soll	1988
			TSD. DM	TSD. DM	B	Ist	1987
1	2	3	4	5	C	Ist	1986
						TSD. DM	
						6	
547 03-9	330	BETRIEB DES LUFTHYGIENISCHEN LANDESÜBERWACHUNGSSYSTEMS <i>DIE AUSGABEBEFUGNIS ERHÖHT SICH UM DIE ISTEINNAHME BEI 271 01.</i>	1.500,0	1.550,0	A	1.600,0	
					B	1.116,6	
					C	1.097,0	
547 05-7	330	AUSGABEN ZUM AUFBAU EINES EMISSIONSKATASTERS	350,0	400,0	A	450,0	
					B	92,0	
					C	388,3	
547 06-6	330	AUSGABEN BEI UMWELTGEFÄHRDENDEN EREIGNISSEN <i>VGL. VERMERK BEI 527 02.</i>	5,0	5,0	A	5,0	
					B	2,2	
					C	3,5	
547 07-5	330	AUSGABEN ZUM AUFBAU EINES WIRKUNGSKATASTERS UND UNTERHALTUNG DES BIOINDIKATORMESSNETZES	150,0	150,0	A	150,0	
					B	106,4	
					C	115,0	
547 08-4	330	AUSGABEN ZUR DURCHFÜHRUNG VON SPEZIELLEN FACHAUFGABEN DES NATURSCHUTZES UND DER LANDSCHAFTSPFLEGE <i>AUS DEN ANSÄTZEN KÖNNEN DIE TG 81 DER HOCHSCHULKAPITEL DES EPL. 15 UND DES KAP. 15 51 VERSTÄRKT WERDEN.</i>	900,0	900,0	A		
<b>BAUMASSNAHMEN</b>							
710 00-3	330	STAATLICHE HOCHBAUMASSNAHMEN (VGL. ANLAGE S) <i>KREDITFINANZIERT.</i>	400,0	500,0	A		
		VERPFLICHTUNGSERMÄCHT. 1989 TSD. DM				200,0	
		VERPFLICHTUNGSERMÄCHT. 1990 TSD. DM				1.000,0	
		<i>FÄLLIG FRÜHESTENS IM NÄCHSTEN HAUSHALTSJAHR.</i>					

## Erläuterungen

**Zu 14 09/547 03**

Der Ansatz dient dem Betrieb des lufthygienischen Überwachungssystems (LÜB), insbesondere für

	1989	1990
	Tsd DM	Tsd DM
1. Energie .....	284,0	284,0
2. Leitungsgebühren (Standleitungen) ...	-	-
3. Fernsprechgebühren .....	215,0	215,0
4. Verbrauchsmaterial, Ersatzteile für Immissionsmeßgeräte, Wartung und Pflege der Geräte .....	1 001,0	1 051,0
Zusammen	1 500,0	1 550,0

Die Kosten für den Erwerb von Software und die Ausstattung mit speziellen Rechenprogrammen für den Betrieb des lufthygienischen Überwachungssystems sind daneben bei 813 01 veranschlagt (siehe Erläuterungen zu 813 01).

1989 gegenüber 1988:

Weniger 100,0 Tsd DM nach dem voraussichtlichen Bedarf.

1990 gegenüber 1989:

Mehr 50,0 Tsd DM durch den weiteren Ausbau des lufthygienischen Überwachungssystems.

**Zu 14 09/547 05**

Der Ansatz dient der Erstellung des Emissionskatasters (einschl. Immissionskatasters) für das Belastungsgebiet Nürnberg-Fürth-Erlangen gemäß §§ 44, 46 BImSchG sowie für die Fortführung einer Emissionsdatei.

1989 gegenüber 1988:

Weniger 100,0 Tsd DM,

1990 gegenüber 1989:

Mehr 50,0 Tsd DM nach dem voraussichtlichen Bedarf.

**Zu 14 09/547 06**

Der Ansatz ist bestimmt für Fernsprechgebühren, Ausstattung mit spezieller Schutzkleidung und Verbrauchsmittel.

**Zu 14 09/547 07**

Der Ansatz dient dem Aufbau eines Wirkungskatasters und der Unterhaltung des Bioindikatormeßnetzes. Die Mittel sind bestimmt für

	1989	1990
	Tsd DM	Tsd DM
1. Probenahme von Bioindikatoren und deren Auswertung .....	60,0	60,0
2. Periodische Untersuchung von Niederschlägen und deren Analyse .....	25,0	25,0
3. Wirkfeststellungen durch Luftverunreinigungen an Materialien .....	15,0	15,0
4. Kosten der Analyse von Bioindikatorproben .....	25,0	25,0
5. Einrichtung von Dauerbeobachtungsflächen, Verdichtung des Bioindikatormeßnetzes, Durchführung vegetationskundlicher Erhebungen an Dauerbeobachtungsflächen .....	25,0	25,0
Zusammen	150,0	150,0

**Zu 14 09/547 08**

Der Ansatz dient zur Durchführung von Untersuchungen und Grundlagenermittlungen im Bereich des Naturschutzes und der Landschaftspflege.

1989 gegenüber 1988:

870,0 Tsd DM mehr infolge Übertragung von 547 01

30,0 Tsd DM mehr nach dem voraussichtlichen Bedarf

900,0 Tsd DM mehr

## 14 09 LANDESAMT FÜR UMWELTSCHUTZ

TITEL	FKZ	ZWECKBESTIMMUNG	1989 TSD. DM	1990 TSD. DM	A Soll 1988 B Ist 1987 C Ist 1986 TSD. DM
1	2	3	4	5	6
		<b>SONSTIGE AUSGABEN FÜR INVESTITIONEN UND INVESTITIONSFÖRDERUNGSMASSNAHMEN</b>			
811 01-0	330	ERWERB VON DIENSTFAHRZEUGEN <i>DIE ERLÄUTERUNGEN SIND VERBINDLICH. VERPFLICHTUNGSERMÄCHT. 1990 TSD. DM FÄLLIG FRÜHESTENS IM NÄCHSTEN HAUSHALTSJAHR.</i>	120,5	105,0	A 471,0 B 344,6 C 381,9
		51,5			
812 02-8	330	ERWERB VON GERÄTEN, AUSSTATTUNGS- UND AUSRÜSTUNGS- GEGENSTÄNDEN	120,0	100,0	A 220,0 B 71,3 C 11,6

## Erläuterungen

**Zu 14 09/811 01**

Neben den stationären Meßeinrichtungen und Labors ist ein mobiles Meßsystem erforderlich. Es dient der Wartung und Versorgung der stationären Einrichtungen, der Feststellung von Kontaminationen und der Ermittlung von Kontaminationsdaten für die gesamte Fläche des Landes. Außerdem sind dadurch Emissionsmessungen vor Ort und die Aufbereitung und Analyse instabiler Bewuchs- und Bodenproben möglich. Die gesamten mobilen Einrichtungen stehen daneben für umweltrelevante Katastrophenfälle zur Verfügung.

**1989**

- 1. Erstbeschaffung** ..... -  
**2. Ersatzbeschaffung**

Zu ersetzen:

- 1 VW-Kombi, 51 kW, 4türlich, Baujahr 1981, Fahrleistung am 1.1.1988 127 000 km.  
 1 Pkw, 44 kW, 4türlich, Baujahr 1983, Fahrleistung am 1.1.1988 163 000 km.  
 1 Pkw-Kombi, 74 kW, 5türlich, Baujahr 1983, Fahrleistung am 1.1.1988 285 000 km.  
 1 Pkw-Kombi, 74 kW, 5türlich, Baujahr 1983, Fahrleistung am 1.1.1988 265 000 km.

Als Ersatzbeschaffung vorgesehen:

1 Pkw-Kombi, 51 kW, 4türlich .....	40,0
Sonderausstattung (Standheizung, Radio etc.) ..	3,5
1 Pkw, 80 kW, 4türlich .....	27,0
1 Pkw-Kombi, 74 kW, 5türlich .....	23,5
Sonderausstattung (Standheizung, Radio etc.) ..	1,5
1 Pkw-Kombi, 74 kW, 5türlich .....	23,5
Sonderausstattung (Standheizung, Radio etc.) ..	1,5
Zusammen	120,5

**1990****1. Erstbeschaffung**

- 1 Lkw, 53 kW, 4türlich (Bioindikatorprobenahmefahrzeug) ..... 38,0  
 Sonderausstattung (hohe Dachausführung etc.) . 3,5  
 Ausbaurkosten (Materialschränke, Einbauregale etc.) ..... 10,0

**2. Ersatzbeschaffung**

Zu ersetzen:

- 1 Lkw, 53 kW, 4türlich, Baujahr 1983, Fahrleistung am 1.1.1988 252 000 km.

Als Ersatzbeschaffung vorgesehen:

1 Lkw, 53 kW, 4türlich (LÜB-Wartungsfahrzeug) ....	38,0
Sonderausstattung (Standheizung etc.) .....	3,5
Ausbaurkosten (Bordstromversorgung, Schränke für Gerätetransport etc.) .....	12,0
Zusammen	105,0

Die Verpflichtungsermächtigung 1990 ist für die Bestellung eines Lärmmeßfahrzeuges erforderlich.

**Zu 14 09/812 02**

Beschaffung von

	1989 Tsd DM	1990 Tsd DM
60 Diktiergeräten und 20 Handdiktiergeräten (Ersatz) .....	25,0	25,0
44 Büroausstattungen (neu) .....	59,0	67,0
Ausstattung des Lehr- und Vortragssaales im Dienstgebäude Infanteriestraße mit Tischen, Stühlen, Schauvitriolen etc. ....	30,0	-
Schauvitriolen, Bildtafeln für Dienstgebäude Rosenkavalierplatz .....	6,0	8,0
Zusammen	120,0	100,0

Tsd DM

Zusammen

## 14 09 LANDESAMT FÜR UMWELTSCHUTZ

TITEL	FKZ	ZWECKBESTIMMUNG	1989 TSD. DM	1990 TSD. DM	A Soll 1988 B Ist 1987 C Ist 1986 TSD. DM
1	2	3	4	5	6
812 03-7	330	AUSSTATTUNG DER CHEMISCHEN UND PHYSIKALISCHEN LABO- RATORIEN MIT GERÄTEN, AUSSTATTUNGS- UND AUSTRÜSTUNGS- GEGENSTÄNDEN SOWIE BESCHAFFUNG VON MESSEINRICHTUNGEN VERPFLICHTUNGSERMÄCHT. 1989 TSD. DM 1.000,0 FÄLLIG FRÜHESTENS IM NÄCHSTEN HAUSHALTSJAHR.	1.200,0	1.800,0	A 850,0 B 723,5 C 1.279,6

## Erläuterungen

Zu 14 09/812 03	1989	1990	Die unter Nr. 2 veranschlagten Mittel sind bestimmt für:	1989	1990
	Tsd DM	Tsd DM		Tsd DM	Tsd DM
1. Ausstattung der chemischen und physikalischen Laboratorien .....	413,0	1 023,0	2 Radiosondenstationen .....	30,0	-
2. Beschaffung von Meßeinrichtungen und sonstigen Gegenständen für Fachaufgaben .....	787,0	777,0	1 Langwellenempfänger .....	25,0	-
Zusammen	1 200,0	1 800,0	1 Vierfachsreiber .....	-	15,0
			1 Tischrechner .....	-	20,0
			2 Luftschadstoffmeßgeräte .....	65,0	70,0
			1 Batteriesatz für Luftmeßwagen .....	20,0	-
			1 Ozonmeßgerät .....	-	30,0
			1 Spektralphotometer .....	-	25,0
			1 6-Kanal-Meßverstärker für Lärmmeßwagen .....	-	25,0
Die unter Nr. 1 veranschlagten Mittel sind bestimmt für:			2 Präzisions-Impulsschallpegelmesser ..	16,0	17,0
5 Zweikanalschreiber .....	21,0	-	1 mobiles Analogmagnetbandmeßgerät .	-	22,0
1 Meßwerterfassungs- und Auswertungssystem .....	30,0	21,0	1 Rechner mit Peripherie für Langzeitmessungen .....	-	19,0
1 Gaschromatograph .....	-	60,0	1 Windmeßanlage mit Windgeber .....	25,0	-
1 mobiles Massenspektrometer .....	-	448,0	1 Kalibriersystem für Einzelkohlenwasserstoffe .....	40,0	40,0
1 Plasma-Massenspektrometer .....	200,0	420,0	1 Erschütterungsmeßsystemerweiterung	42,0	-
1 Labordatensystemergänzung .....	20,0	20,0	3 selbstregistrierende pH-Niederschlagsmeßeinrichtungen .....	30,0	60,0
1 potentiometrischer Titrierstand .....	20,5	-	1 Datenerfassungsanlage für aerologische Meßzug .....	25,0	-
1 Stickoxid-Meßgerät .....	33,5	-	1 Doppler-Sodar .....	250,0	250,0
1 Kohlenmonoxid-/Kohlendioxid- und Sauerstoffmeßgerät .....	18,0	10,0	1 Personal-Computer für Luftmeßwagen .	30,0	-
1 Fluoreszenzdetektor .....	-	16,0	4 IR-Photometer für Luftschadstoffmessungen .....	100,0	100,0
1 Kaltaufgabesystem mit Thermodesorption .....	19,0	-	2 Laborschallpegelmeßverstärker mit IEC-Bus .....	18,0	18,0
1 Flammionendetektor .....	28,0	-	1 Beleuchtungsstärkemeßgerät .....	25,0	-
1 Gelpermeationseinheit .....	-	28,0	1 Leistungsdichtemeßgerät .....	-	36,0
1 kontinuierliches Gasgeschwindigkeitsmeßgerät .....	23,0	-	1 wetterfeste Mikrofoneinheit .....	16,0	-
Zusammen	413,0	1 023,0	2 mobile Schallpegelmeß- und Speichersysteme .....	30,0	30,0
Davon			Zusammen	787,0	777,0
Ersatzbeschaffung .....	251,0	949,0	Davon		
Ergänzung .....	111,0	46,0	Ersatzbeschaffung .....	156,0	243,0
Erstbeschaffung .....	51,0	28,0	Ergänzung .....	137,0	100,0
Zusammen	413,0	1 023,0	Erstbeschaffung .....	494,0	434,0
			Zusammen	787,0	777,0

Die Verpflichtungsermächtigung 1989 ist für eine rechtzeitige Gerätebestellung erforderlich.

## 14 09 LANDESAMT FÜR UMWELTSCHUTZ

TITEL	FKZ	ZWECKBESTIMMUNG	1989 TSD. DM	1990 TSD. DM	A Soll 1988 B Ist 1987 C Ist 1986 TSD. DM
1	2	3	4	5	6
812 04-6	330	AUSSTATTUNG DER STATIONÄREN LUFTHYGIENISCHEN LANDES- ÜBERWACHUNG MIT GERÄTEN, AUSSTATTUNGS- UND AUS- RÜSTUNGSGEGENSTÄNDEN <i>ZU 812 04, 813 01: DIE AUSGABEBEFUGNIS ERHÖHT SICH UM DIE ISTEINNAHME BEI 341 02. VERPFLICHTUNGSERMÄCHT. 1989 TSD. DM 1.500,0 VERPFLICHTUNGSERMÄCHT. 1990 TSD. DM 500,0 FÄLLIG FRÜHESTENS IM NÄCHSTEN HAUSHALTSJAHR.</i>	2.200,0	2.000,0	A 4.020,0 B 2.561,7 C 2.716,2
812 19-9	330	ERWERB VON VERWALTUNGSEIGENEN TELEFONANLAGEN	---	***	A 180,0
813 01-8	330	ERWERB VON SOFTWARE <i>VGL. VERMERK BEI 812 04.</i>	500,0	550,0	A 700,0 B 405,5 C 714,0
813 02-7	330	ERWEITERUNG DER BIBLIOTHEK	25,0	25,0	A
<b>TITELGRUPPEN</b>					
71 KERNENERGIE UND STRAHLENSCHUTZ <i>TITEL DER TG GEGENSEITIG DECKUNGSFÄHIG. DIE MITTEL SIND ÜBERTRAGBAR.</i>					
513 71-6	330	POST- UND FERNMELDEGEBÜHREN	16,0	16,0	A 16,0 B 12,9 C 12,4
514 71-5	330	HALTUNG VON DIENSTFAHRZEUGEN	15,0	15,0	A 30,0 B 5,3 C 10,6

## Erläuterungen

**Zu 14 09/812 04**

Aufbau der stationären lufthygienischen Landesüberwachung.

	1989	1990
	Tsd DM	Tsd DM
1. Ersatzbeschaffungen von Meßgeräten	1 800,0	1 800,0
2. Ergänzungsbeschaffung von Meßgeräten und Ausstattungsgegenständen für Meßstationen und Meßnetzzentrale	400,0	200,0
Zusammen	2 200,0	2 000,0

Die unter Nr. 1 veranschlagten Mittel sind bestimmt für:

Ersatz von Meßplätzen:

27 Kohlenmonoxid-Meßplätze	390,0	312,0
19 Stickstoffoxid-Meßplätze	650,0	585,0
7 Ozon-Meßplätze	76,0	190,0
12 Staub-Meßplätze	160,0	224,0
7 Meßsysteme	210,0	280,0
Ersatz von 7 Meßkabinen	220,0	165,0
Umbau von 10 Windmeßanlagen	64,0	—
Umbau von 10 Klimaanlagen	30,0	44,0
Zusammen	1 800,0	1 800,0

Die unter Nr. 2 veranschlagten Mittel sind bestimmt für:

2 Kohlenstoffmonoxid-Meßplätze	—	50,0
3 Stickstoffoxid-Meßplätze	65,0	130,0
Erweiterung des Zentralrechnersystems und Beschaffung von Peripheriegeräten	335,0	—
Vielfachmeßgeräte, Schnittstellen-Monitore u.a.	—	20,0
Zusammen	400,0	200,0

Die Verpflichtungsermächtigungen sind für die Bestellung der Geräte mit langen Lieferfristen erforderlich.

**Zu 14 09/812 19**

1989 gegenüber 1988:

Weniger 180,0 Tsd DM nach dem voraussichtlichen Bedarf.

**Zu 14 09/813 01**

Der Ansatz ist bestimmt für die Ausstattung mit speziellen Rechenprogrammen für den Betrieb des lufthygienischen Überwachungssystems (s. Erl. zu 547 03 und 812 04) und für die Fachaufgaben. Aus ihm können auch Beiträge für Institutionen, die solche Rechenprogramme überlassen, bestritten werden.

	1989	1990
	Tsd DM	Tsd DM
Die veranschlagten Mittel sind bestimmt für:		
1. Lufthygienisches Überwachungssystem	125,0	175,0
2. Fachaufgaben	375,0	375,0
Zusammen	500,0	550,0

1989 gegenüber 1988:

Weniger 200,0 Tsd DM nach dem voraussichtlichen Bedarf.

1990 gegenüber 1989:

Mehr 50,0 Tsd DM infolge Pflege und Anpassung der Software für die Meßnetzzentralen des lufthygienischen Überwachungssystems nach Ablauf der Gewährleistung.

**Zu 14 09/813 02**

Die vorhandene Bibliothek muß lt. Gutachten der Generaldirektion der Bayerischen Staatlichen Bibliotheken ausgebaut werden.

1989 gegenüber 1988:

Mehr 25,0 Tsd DM nach dem voraussichtlichen Bedarf.

**Vorbemerkung zu 14 09/71 (Kernenergie und Strahlenschutz)**

Bei 14 09/71 sind die Sach- und Investitionsausgaben, die im Vollzug des Atomgesetzes, der Strahlenschutzverordnung und des Strahlenschutzvorsorgegesetzes erforderlich werden, veranschlagt. Ferner werden die Ausgaben für den weiteren Aufbau und Betrieb des Kernreaktor-Fernüberwachungssystems (KFÜ) sowie für den Aufbau und Betrieb des Immissionsmeßsystems für Radioaktivität und der Landesdatenzentrale für Immissionsmeßdaten nachgewiesen.

	1989	1990
	Tsd DM	Tsd DM
<b>Zu 14 09/513 71</b>		
1. Postgebühren	2,0	2,0
2. Laufende Gebühren und Kosten für Fernmeldeanlagen	14,0	14,0
Zusammen	16,0	16,0

	1989	1990
	Tsd DM	Tsd DM
<b>Zu 14 09/514 71</b>		
1. Kraft- und Schmierstoffe	4,0	4,0
2. Unterhaltung und Instandsetzungen	7,0	7,0
3. Gebrauchsgegenstände	3,0	3,0
4. Sonstiges	1,0	1,0
Zusammen	15,0	15,0

	Bestand an Dienstfahrzeugen:			am 1.1.1988
	Soll 1989	Soll 1990	Soll 1988	
Meßfahrzeuge	2	2	2	2
Wartungswagen	1	1	1	1

	1989	1990
	Tsd DM	Tsd DM
Gesamtausgaben für die Kraftfahrzeughaltung:		
Kosten wie vor	15,0	15,0
Personalausgaben	—	—
Beschaffung von Dienstfahrzeugen	—	—
Zusammen	15,0	15,0

1989 gegenüber 1988:

Weniger 15,0 Tsd DM nach dem voraussichtlichen Bedarf.

## 14 09 LANDESAMT FÜR UMWELTSCHUTZ

TITEL	FKZ	ZWECKBESTIMMUNG	1989	1990	A Soll 1988	B Ist 1987	C Ist 1986
			TSD. DM	TSD. DM	TSD. DM		
1	2	3	4	5	6		
515 71-4	330	GERÄTE, AUSSTATTUNGS- UND AUSRÜSTUNGSGEGENSTÄNDE FÜR FACHAUFGABEN	70,0	70,0	A	100,0	
					B	61,0	
					C	39,8	
522 71-5	330	BETRIEB DER STRAHLENMESSLABORATORIEN UND DER MOBILEN MESS- UND EINSATZFAHRZEUGE	80,0	80,0	A	80,0	
					B	68,6	
					C	11,4	
526 71-1	330	KOSTEN FÜR SACHVERSTÄNDIGE IM ZUSAMMENHANG MIT DEM VOLLZUG DES ATOMGESETZES UND EINHOLUNG VON GUTACHTEN UND INFORMATIONSMATERIAL IM BEREICH DES STRAHLEN-SCHUTZES	270,0	270,0	A	200,0	
					B	5,4	
527 71-0	330	REISEKOSTENVERGÜTUNGEN FÜR INLANDSDIENSTREISEN IM VOLLZUG DES ATOMGESETZES	35,0	35,0	A	40,0	
					B	21,7	
					C	26,6	
546 71-7	330	VERMISCHTE VERWALTUNGS-AUSGABEN	5,0	5,0	A	20,0	
					B	0,9	
					C	5,9	
547 71-6	330	BETRIEB DES KERNREAKTOR-FERNÜBERWACHUNGSSYSTEMS	320,0	320,0	A	335,0	
					B	251,7	
					C	184,4	
811 71-5	330	ERWERB VON DIENSTFAHRZEUGEN	---	---	A	121,0	
					B	201,1	
					C	26,2	
812 71-4	330	AUSSTATTUNG DES KERNREAKTOR-FERNÜBERWACHUNGSSYSTEMS, DES IMMISSIONSMESSSYSTEMS FÜR RADIOAKTIVITÄT, DER LANDESDATENZENTRALE FÜR IMMISSIONSMESSDATEN UND DER STRAHLENMESSLABORATORIEN MIT GERÄTEN, AUSSTATTUNGS- UND AUSRÜSTUNGSGEGENSTÄNDEN SOWIE BESCHAFFUNG VON MESSEINRICHTUNGEN UND AUSRÜSTUNGSGEGENSTÄNDEN FÜR FACHAUFGABEN	1.400,0	1.300,0	A	2.108,0	
					B	892,1	
					C	1.289,3	
		ZU 812 71, 813 71: DIE AUSGABEBEFUGNIS ERHÖHT SICH UM DIE ISTEINNAHME BEI 341 01. DIE ERLÄUTERUNGEN SIND BEZÜGLICH DER AUSSTATTUNG DES KERNREAKTOR-FERNÜBERWACHUNGSSYSTEMS VERBINDLICH. VERPFLICHTUNGSERMÄCHT. 1990 TSD. DM FÄLLIG FRÜHESTENS IM NÄCHSTEN HAUSHALTSJAHR.					1.300,0

## Erläuterungen

	1989	1990
	Tsd DM	Tsd DM
<b>Zu 14 09/515 71</b>		
1. Beschaffung von Geräten für Fachaufgaben .....	27,0	22,0
2. Unterhaltung .....	43,0	48,0
Zusammen	70,0	70,0

1989 gegenüber 1988:  
Weniger 30,0 Tsd DM infolge Übertragung auf 515 72.

**Zu 14 09/526 71**

Vergütung für Sachverständige im Zusammenhang mit atomrechtlichen Genehmigungsverfahren nach den §§ 3, 7 und 9 Atomgesetz und bei der Beaufsichtigung kerntechnischer Anlagen sowie bei der Aufsicht über den Umgang mit Kernbrennstoffen. Die Aufwendungen im atomrechtlichen Genehmigungs- und Aufsichtsverfahren werden grundsätzlich als Auslagen erstattet.

Der Ansatz dient ferner zur Durchführung von Forschungsvorhaben und zur Ermittlung von Fachdaten im Bereich des Strahlenschutzes.

1989 gegenüber 1988:  
Mehr 70,0 Tsd DM infolge Aufgabenmehrung.

**Zu 14 09/546 71**

1989 gegenüber 1988:  
Weniger 15,0 Tsd DM nach dem voraussichtlichen Bedarf.

**Zu 14 09/811 71**

1989 gegenüber 1988:  
Weniger 121,0 Tsd DM nach dem voraussichtlichen Bedarf.

	1989	1990
	Tsd DM	Tsd DM
<b>Zu 14 09/812 71</b>		
1. Ausstattung des Kernreaktor-Fernüberwachungssystems .....	590,0	464,0
2. Ausstattung des Immissionsmeßsystems für Radioaktivität .....	255,0	205,0
3. Ausstattung der Landesdatenzentrale für Immissionsmeßdaten .....	400,0	431,0
4. Ausstattung der Strahlenmeßlaboratorien .....	110,0	200,0
5. Beschaffung von Meßeinrichtungen und sonstigen Gegenständen für Fachaufgaben im Vollzug des AtG ....	45,0	-
Zusammen	1 400,0	1 300,0

Die unter Nr. 1 veranschlagten Mittel sind bestimmt für:

a) Installation von Doppelrechnersystemen in den KFÜ-Subsystemen .....	80,0	40,0
b) Schadstoffmeßgeräte .....	422,0	300,0
c) Hauptspeichererweiterung der KFÜ-Zentralrechenanlage .....	83,0	-
d) Erweiterung der Plattenkapazität der KFÜ-Zentralrechenanlage .....	-	104,0
e) Anzeigetafel mit Einblendmöglichkeit von Radioaktivitätsmeßwerten .....	5,0	20,0
Zusammen	590,0	464,0

**(Noch zu 14 09/812 71)**

Hinsichtlich der Aufteilung nach Buchst. a bis e sind die Erläuterungen nicht verbindlich.

Die Ausgabebefugnis erhöht sich um die Isteinnahmen bei 341 01.

	1989	1990
	Tsd DM	Tsd DM
Die unter Nr. 2 veranschlagten Mittel sind bestimmt für:		
a) Ausstattung mit 2 nuklidspezifischen Meßstellen (Nordbayern, Südbayern) .	200,0	150,0
b) Ersatzgeräte für Jod- und Aerosolmessung .....	55,0	55,0
Zusammen	255,0	205,0

Die unter Nr. 3 veranschlagten Mittel sind bestimmt für:

Planung und Aufbau der Landesdatenzentrale zur Speicherung und Verarbeitung aller Radioaktivitätsmeßdaten (StrVG) .....	400,0	431,0
---	-------	-------

Die unter Nr. 4 veranschlagten Mittel sind bestimmt für:

a) 1 großvolumiger Reinst-Ge-Halbleiterdetektor .....	-	90,0
b) 1 Zentralrechenanlage für Strahlenmeßlabor .....	-	80,0
c) 2 Detektorsysteme für Alphaspektrometrie .....	-	30,0
d) 1 tragbare Gammaskopieeinheit mit Bleiburg .....	110,0	-
Zusammen	110,0	200,0

Die unter Nr. 5 veranschlagten Mittel sind bestimmt für:

1 mobiles Kontaminationsmeßsystem zur Bestimmung der Alpha- und Betaaktivität bei aufsichtlichen Maßnahmen im Vollzug des AtG .....	45,0	-
---	------	---

Die Verpflichtungsermächtigung 1990 ist für den Aufbau der Landesdatenzentrale für Immissionsmeßdaten (Hard- und Software) bestimmt.

## 14 09 LANDESAMT FÜR UMWELTSCHUTZ

TITEL	FKZ	ZWECKBESTIMMUNG	1989	1990	A Soll 1988 B Ist 1987 C Ist 1986	TSD. DM	TSD. DM	TSD. DM
1	2	3	4	5		6		
813 71-3	330	ERWERB VON SOFTWARE VGL. VERMERK BEI 812 71.	700,0	700,0	A 250,0 B 382,5 C 400,2			
		<b>SUMME DER TITELGRUPPE</b>	2.911,0	2.811,0	A 3.300,0 B 1.903,2 C 2.006,8			
		72 AUSSENSTELLE KULMBACH TITEL DER TG GEGENSEITIG DECKUNGSFÄHIG, AUSGENOMMEN 811 72, 812 72.						
511 72-7	330	GESCHÄFTSBEDARF	5,0	5,0	A			
512 72-6	330	BÜCHER UND ZEITSCHRIFTEN	10,0	10,0	A			
513 72-5	330	POST- UND FERNMELDEGEBÜHREN	30,0	30,0	A			
514 72-4	330	HALTUNG VON DIENSTFAHRZEUGEN	5,0	5,0	A			
515 72-3	330	GERÄTE, AUSSTATTUNGS- UND AUSRÜSTUNGSGEGENSTÄNDE	70,0	50,0	A			
516 72-2	330	DIENST- UND SCHUTZKLEIDUNG	2,0	2,0	A			
517 72-1	330	BEWIRTSCHAFTUNG DER GRUNDSTÜCKE, GEBÄUDE UND RÄUME EINSCHL. HEIZUNG, BELEUCHTUNG UND ELEKTRISCHE KRAFT	45,0	45,0	A			
518 72-0	330	MIETEN UND PACHTEN FÜR GRUNDSTÜCKE, GEBÄUDE UND RÄUME SOWIE MASCHINEN, GERÄTE UND FAHRZEUGE	20,0	20,0	A			
519 72-9	330	UNTERHALTUNG DER GRUNDSTÜCKE, GEBÄUDE UND RÄUME	30,0	30,0	A			

## Erläuterungen

**Zu 14 09/813 71**

Der Ansatz ist bestimmt für die Ausstattung mit speziellen Rechenprogrammen für den Betrieb des Kernreaktor-Fernüberwachungssystems, des Immissionsmeßsystems für Radioaktivität, der Landesdatenzentrale für Immissionsmeßdaten sowie für Fachaufgaben. Aus ihm können auch Beiträge für Institutionen, die solche Rechenprogramme überlassen, bestritten werden.

	1989 Tsd DM	1990 Tsd DM
Die veranschlagten Mittel sind bestimmt für:		
1. Kernreaktor-Fernüberwachungssystem (KFÜ) .....	212,0	145,0
2. Immissionsmeßsystem für Radioaktivität (IfR) .....	60,0	25,0
3. Landesdatenzentrale für Immissionsmeßdaten (LZI) .....	400,0	500,0
4. Fachaufgaben .....	28,0	30,0
Zusammen	700,0	700,0

1989 gegenüber 1988:

Mehr 450,0 Tsd DM infolge Aufbau von Nr. 2 und 3 und nach dem voraussichtlichen Bedarf.

**Vorbemerkung zu 14 09/72  
(Außenstelle Kulmbach)**

Die Errichtung einer Außenstelle in Kulmbach dient dazu, Überwachungsaufgaben auf den Gebieten Luftreinhaltung, Abfallentsorgung und Strahlenschutz sowie Einzelmaßnahmen der Aufsicht über kerntechnische Anlagen möglichst ortsnah durchführen zu können.

	1989 Tsd DM	1990 Tsd DM
<b>Zu 14 09/513 72</b>		
1. Postgebühren .....	2,5	2,5
2. Laufende Gebühren und Kosten für Fernmeldeanlagen .....	26,0	26,0
3. Einmalige Gebühren und Kosten für Fernmeldeanlagen .....	1,0	1,0
4. Sonstiges .....	0,5	0,5
Zusammen	30,0	30,0

1989 gegenüber 1988:

Mehr 30,0 Tsd DM infolge erstmaliger Veranschlagung.

	1989 Tsd DM	1990 Tsd DM
<b>Zu 14 09/514 72</b>		
1. Kraft- und Schmierstoffe .....	3,0	3,0
2. Unterhaltung und Instandsetzungen ..	1,0	1,0
3. Gebrauchsgegenstände .....	0,5	0,5
4. Sonstiges .....	0,5	0,5
Zusammen	5,0	5,0

Bestand an Dienstfahrzeugen:	Soll	Soll	Soll	am
	1989	1990	1988	1.1.1988
Meßfahrzeuge .....	-	1	-	-

	1989 Tsd DM	1990 Tsd DM
Gesamtausgaben für die Kraftfahrzeughaltung:		
Kosten wie vor .....	5,0	5,0
Personalausgaben .....	-	-
Beschaffung von Dienstfahrzeugen .....	-	60,0
Zusammen	5,0	65,0

**Zu 14 09/515 72**

	1989 Tsd DM	1990 Tsd DM
1. Beschaffung von Geräten, Ausstattungs- und Ausrüstungsgegenständen.	45,0	14,0
2. Beschaffung von Schreib-, Rechen-, Druck- und sonstigen Maschinen .....	-	-
3. Unterhaltung .....	25,0	36,0
Zusammen	70,0	50,0

1989 gegenüber 1988:

Mehr 70,0 Tsd DM infolge Übertragung von 515 71 und erstmaliger Veranschlagung.

1990 gegenüber 1989:

Weniger 20,0 Tsd DM nach dem voraussichtlichen Bedarf.

	1989 Tsd DM	1990 Tsd DM
<b>zu 14 09/517 72</b>		
1. Reinigung, Müllabfuhr usw., Be- und Entwässerung .....	6,0	6,0
2. Steuern und Abgaben .....	-	-
3. Geräte .....	1,0	1,0
4. Sonstige Hausbewirtschaftungskosten	12,0	12,0
5. Heizung .....	12,0	12,0
6. Beleuchtung und elektrische Kraft, Heizung durch Gas und Elektrizität ...	14,0	14,0
Zusammen	45,0	45,0

1989 gegenüber 1988:

Mehr 45,0 Tsd DM infolge erstmaliger Veranschlagung und Umsetzung von 13 04/517 71.

**Zu 14 09/518 72**

1989 gegenüber 1988:

Mehr 20,0 Tsd DM infolge erstmaliger Veranschlagung.

	1989 Tsd DM	1990 Tsd DM
<b>Zu 14 09/519 72</b>		
1. Unterhaltung der verwaltungseigenen Grundstücke und baulichen Anlagen einschl. Zubehör .....	30,0	30,0

1989 gegenüber 1988:

Mehr 30,0 Tsd DM infolge erstmaliger Veranschlagung und Umsetzung von 13 04/519 71.

## 14 09 LANDESAMT FÜR UMWELTSCHUTZ

TITEL	FKZ	ZWECKBESTIMMUNG	1989	1990	A Soll 1988	B Ist 1987	C Ist 1986
			TSD. DM	TSD. DM	TSD. DM		
1	2	3	4	5	6		
522 72-4	330	VERBRAUCHSMITTEL	15,0	20,0	A		
811 72-4	330	ERWERB VON DIENSTFAHRZEUGEN VERPFLICHTUNGSERMÄCHT. 1990 TSD. DM FÄLLIG FRÜHESTENS IM NÄCHSTEN HAUSHALTSJAHR.	---	60,0	A		
							245,0
812 72-3	330	ERWERB VON GERÄTEN, AUSSTATTUNGS- UND AUSRÜSTUNGS- GEGENSTÄNDEN IM INLAND	500,0	50,0	A		
<b>SUMME DER TITELGRUPPE</b>			732,0	327,0	A		
73 AUSGABEN ZUR DURCHFÜHRUNG VON UMWELTFACHLICHEN UNTERSUCHUNGEN, VERSUCHEN SOWIE FORSCHUNGSVORHABEN <i>TITEL DER TG GEGENSEITIG DECKUNGSFÄHIG. DIE MITTEL SIND ÜBERTRAGBAR. DIE AUSGABEBEFUGNIS ERHÖHT SICH UM DIE ISTEINNAHME BEI 251 01 UND 282 01. DIE ANSÄTZE KÖNNEN AUS 14 03 TG 72, 75 BIS 82 VERSTÄRKT WERDEN. AUS DEN ANSÄTZEN KÖNNEN DIE TG 81 DER HOCHSCHULKAPITEL DES EPL. 15 VERSTÄRKT WERDEN.</i>							
428 73-8	330	VERGÜTUNGEN UND LÖHNE	---	---	A		
459 73-0	330	SONSTIGE PERSONALAUSGABEN UND PERSONALBEZOGENE SACHAUSGABEN	---	---	A		
547 73-4	330	SÄCHLICHE VERWALTUNGS-AUSGABEN	---	---	A		
812 73-2	330	ERWERB VON GERÄTEN, AUSSTATTUNGS- UND AUSRÜSTUNGS- GEGENSTÄNDEN	---	---	A		
<b>SUMME DER TITELGRUPPE</b>			-	-	A		
99 KOSTEN DES BETRIEBS EINES ELEKTRONENRECHNERS (EDV-ANLAGE) <i>TITEL DER TG GEGENSEITIG DECKUNGSFÄHIG, AUSGENOMMEN TITEL DER HG 4 UND 9.</i>							
427 99-9	330	BESCHÄFTIGUNGS-ENTGELTE <i>DER TITEL KANN BIS ZU 15,0 TSD. DM AUS DEN ÜBRIGEN TITELN DER HG 5 DER TG VERSTÄRKT WERDEN.</i>	---	---	A		---
513 99-4	330	POST- UND FERNMELDEGEBÜHREN, INSBESONDERE KOSTEN DER DATENFERNÜBERTRAGUNG	64,0	69,0	A		18,8
					B		10,9
					C		11,1
515 99-2	330	GERÄTE, AUSSTATTUNGS- UND AUSRÜSTUNGS- GEGENSTÄNDE, WARTUNG	725,0	800,0	A		490,0
					B		322,7
					C		374,9

## Erläuterungen

**Zu 14 09/522 72**

1989 gegenüber 1988:  
Mehr 15,0 Tsd DM infolge erstmaliger Veranschlagung.

**Zu 14 09/811 72**

	Tsd DM
<b>1990</b>	
1. Erstbeschaffung	
1 Lkw, 65 kW, 4türig (Strahlenmeßwagen) mit Sonderausstattung (hohe Dachausführung, Standheizung, Rundumkennleuchten etc.)	60,0
2. Ersatzbeschaffung	-
Zusammen	60,0

Die Verpflichtungsermächtigung 1990 ist für eine rechtzeitige Bestellung der Ausbauten und Geräte erforderlich.

	1989	1990
	Tsd DM	Tsd DM
<b>Zu 14 09/812 72</b>		
1. Ausstattung der Büroräume	23,0	14,5
2. Technische Ausstattung	477,0	35,5
Zusammen	500,0	50,0

Die unter Nr. 1 veranschlagten Mittel sind bestimmt für:

13 Büroeinrichtungen	23,0	14,5
----------------------	------	------

Die unter Nr. 2 veranschlagten Mittel sind bestimmt für:

Gammastrahlungsmesssystem	300,0	-
Alpha-Beta-Großflächenmeßgerät	34,0	-
Probenwechsler	34,0	-
Eichfähiges Dosis- und Dosisleistungsmessgerät	25,0	-
Meßgerätewerkstatt für KFÜ und IfR	18,0	13,5
2 Szintomaten	22,0	22,0
Neutronenmonitor	14,0	-
Personendosisüberwachungssystem	30,0	-
Zusammen	477,0	35,5

**Zu 14 09/73**

Durch die Koppelung mit 14 03 TG 72, 75, 76, 79-82 sowie mit den Titeln 251 01, und 282 01 soll die Möglichkeit eröffnet werden, umweltfachliche Untersuchungen, Versuche sowie Forschungsvorhaben praxisbezogen durchzuführen. Diese sollen dazu dienen, Erkenntnisse zu gewinnen, mit denen die staatlichen Aufgaben im Bereich des Umweltschutzes nach einem aktuellen Stand von Wissenschaft und Technik unterstützt und umgesetzt werden können.

**Vorbemerkung zu 14 09/99****(Rechenzentrum für Planung und Umwelt)**

Das Rechenzentrum wird auf der Grundlage des Art. 3 Abs. 1 der Novelle zum EDVG vom 30.3.1982 (GVBl S. 186) als Fachrechenzentrum des Geschäftsbereichs des Staatsministeriums für Landesentwicklung und Umweltfragen betrieben. Gleichwohl wird es den bisherigen Rechenzentrumsbenutzern, aber auch anderen staatlichen Stellen freigestellt bleiben, sich der hiesigen Rechenanlage zu bedienen, solange die dazu notwendigen Kapazitäten bereitgestellt werden können.

Aus 14 09/99 werden spezielle EDV-Ausgaben des Geschäftsbereichs bestritten, soweit nicht besondere EDV-Ansätze ausgebracht sind (z.B. 14 06 TG 99).

**Zu 14 09/427 99**

Beschäftigungsentgelte für Hilfskräfte in der Datenverarbeitung.

	1989	1990
	Tsd DM	Tsd DM
<b>Zu 14 09/513 99</b>		
1. Postgebühren	52,8	54,0
2. Kosten für die Bereitstellung von Datenfernübertragungseinrichtungen	11,2	15,0
Zusammen	64,0	69,0

Davon sind vorgesehen

für das Landesamt	34,5	35,4
für das Ministerium	18,3	18,6
für das Rechenzentrum	11,2	15,0
Zusammen	64,0	69,0

1989 gegenüber 1988:

Mehr 45,2 Tsd DM für Datenbankrecherchen und Anschluß der LfU-Außenstelle Infanteriestraße und Kulmbach.

	1989	1990
	Tsd DM	Tsd DM
<b>Zu 14 09/515 99</b>		
1. Beschaffung von Kleinrechnern	52,9	42,9
2. Beschaffung von Peripheriegeräten	111,5	86,0
3. Beschaffung von Magnetplattenstapeln, Magnetbändern, Disketten u.ä.	63,8	65,5
4. Beschaffung von Geräten und Einrichtungsgegenständen zum Zwecke des Datenschutzes und der Datensicherung	36,0	30,8
5. Wartungskosten für erworbene Hardware	345,0	434,6
6. Wartungskosten für "gekaufte" Softwareprodukte	115,8	140,2
Zusammen	725,0	800,0

Davon sind vorgesehen

für das Landesamt	80,5	85,0
für das Ministerium	287,5	345,0
für das Rechenzentrum	357,0	370,0
Zusammen	725,0	800,0

1989 gegenüber 1988:

Mehr 235,0 Tsd DM insbesondere aufgrund höherer Wartungskosten infolge des Kaufs der RZ-Hardware und RZ-Software und notwendiger Ersatzbeschaffungen.

1990 gegenüber 1989:

Mehr 75,0 Tsd DM aufgrund höherer Wartungskosten für RZ-Hard- und RZ-Software.

## 14 09 LANDESAMT FÜR UMWELTSCHUTZ

TITEL	FKZ	ZWECKBESTIMMUNG	1989 TSD. DM	1990 TSD. DM	A B C	Soll Ist Ist	1988 1987 1986
1	2	3	4	5			6
518 99-9	330	MIETEN FÜR ELEKTRONISCHE DATENVERARBEITUNGSANLAGEN, GERÄTE UND MASCHINEN	40,0	---	A B C		202,0 71,4 68,1
519 99-8	330	UNTERHALTUNG DER GRUNDSTÜCKE UND BAULICHEN ANLAGEN	---	---	A		
522 99-3	330	VERBRAUCHSMITTEL	140,0	145,0	A B C		100,0 62,4 73,6
525 99-0	330	AUS- UND FORTBILDUNG	95,0	95,0	A B C		35,0 26,2 12,8
526 99-9	330	KOSTEN FÜR SACHVERSTÄNDIGE	28,0	28,0	A B C		8,0 240,8 7,4
533 99-0	330	NEBENKOSTEN DER DATENVERARBEITUNG	10,0	10,0	A B C		5,0 3,2 4,4
534 99-9	330	VERGABE VON AUFTRÄGEN FÜR DATENERFASSUNG, SOFTWARE- ENTWICKLUNG U.Ä.	---	---	A		
535 99-8	330	MIETE FÜR SOFTWARE	305,0	320,0	A B C		152,0 408,6 279,5
536 99-7	330	MASSNAHMEN ZUR ERRICHTUNG UND NUTZUNG EINES AUSWEICHRECHENZENTRUMS	217,0	47,0	A		
812 99-2	330	ERWERB VON ELEKTRONISCHEN DATENVERARBEITUNGSANLAGEN, GERÄTEN, AUSSTATTUNGS- UND AUSRÜSTUNGSGEGENSTÄNDEN VERPFLICHTUNGSERMÄCHT. 1989 TSD. DM FÄLLIG FRÜHESTENS IM NÄCHSTEN HAUSHALTSJAHR.	1.436,0	1.386,0	A B C		1.450,0 2.362,6 419,5
						500,0	

## Erläuterungen

	1989	1990
	Tsd DM	Tsd DM
<b>Zu 14 09/518 99</b>		
1. Miete (einschl. Wartungskosten) für Zentraleinheiten .....	40,0	-
2. Miete (einschl. Wartungskosten) für Peripheriegeräte .....	-	-
3. Miete (einschl. Wartungskosten) für sonstige Geräte und Maschinen .....	-	-
Zusammen	40,0	-

1989 gegenüber 1988:  
Weniger 162,0 Tsd DM infolge Kauf von RZ-Hardware.

1990 gegenüber 1989:  
Weniger 40,0 Tsd DM wegen Restkauf der angemieteten Hauptspeichererweiterung im Rechenzentrum.

	1989	1990
	Tsd DM	Tsd DM
<b>Zu 14 09/522 99</b>		
Von den veranschlagten Ausgaben sind vorgesehen		
für das Landesamt .....	20,0	20,0
für das Ministerium .....	55,0	55,0
für das Rechenzentrum .....	65,0	70,0
Zusammen	140,0	145,0

1989 gegenüber 1988:  
Mehr 40,0 Tsd DM infolge erhöhten Bedarfs.

	1989	1990
	Tsd DM	Tsd DM
<b>Zu 14 09/525 99</b>		
Von den veranschlagten Ausgaben sind vorgesehen		
für das Landesamt .....	12,0	17,0
für das Ministerium .....	48,0	48,0
für das Rechenzentrum .....	35,0	30,0
Zusammen	95,0	95,0

1989 gegenüber 1988:  
Mehr 60,0 Tsd DM infolge erhöhten Bedarfs.

	1989	1990
	Tsd DM	Tsd DM
<b>Zu 14 09/526 99</b>		
Von den veranschlagten Ausgaben sind vorgesehen		
für das Rechenzentrum .....	28,0	28,0

1989 gegenüber 1988:  
Mehr 20,0 Tsd DM für Systemberatung und -unterstützung sowie für eine Untersuchung über den Einsatz der DV in der Registratur.

	1989	1990
	Tsd DM	Tsd DM
<b>Zu 14 09/533 99</b>		
Von den veranschlagten Ausgaben sind vorgesehen		
für das Landesamt .....	2,0	2,0
für das Ministerium .....	6,0	6,0
für das Rechenzentrum .....	2,0	2,0
Zusammen	10,0	10,0

**Zu 14 09/535 99**  
1989 gegenüber 1988:  
Mehr 153,0 Tsd DM infolge Anmietung von Systemsoftware sowie Einsatz zusätzlicher Graphik-Pakete im Rechenzentrum.

**Zu 14 09/536 99**  
1989 gegenüber 1988:  
Mehr 217,0 Tsd DM für spezielle Geräte, Betriebs- und Wartungskosten für den Aufbau eines Ausweichrechenzentrums (Rechenzentrum).

1990 gegenüber 1989:  
Weniger 170,0 Tsd DM nach dem voraussichtlichen Bedarf.

	1989	1990
	Tsd DM	Tsd DM
<b>Zu 14 09/812 99</b>		
1. Beschaffung von Zentraleinheiten elektronischer Datenverarbeitungsanlagen .....	530,0	160,0
2. Beschaffung von Peripheriegeräten ...	788,0	886,0
3. Beschaffung von Magnetplattenstapeln u.ä. ....	110,0	330,0
4. Beschaffung von Geräten und Einrichtungsgegenständen zum Zwecke des Datenschutzes und der Datensicherung .....	8,0	10,0
Zusammen	1 436,0	1 386,0

Von den veranschlagten Ausgaben sind vorgesehen

für das Landesamt .....	200,0	220,0
für das Ministerium .....	650,0	510,0
für das Rechenzentrum .....	586,0	656,0
Zusammen	1 436,0	1 386,0

1990 gegenüber 1989:  
Weniger 50,0 Tsd DM infolge geringeren Bedarfs.

## 14 09 LANDESAMT FÜR UMWELTSCHUTZ

TITEL	FKZ	ZWECKBESTIMMUNG	1989	1990	A	Soll	1988
			TSD. DM	TSD. DM	B	Ist	1987
1	2	3	4	5	C	Ist	1986
						TSD. DM	
						6	
813 99-1	330	ERWERB VON SOFTWARE <i>DER ANSATZ KANN AUS 14 03 TG 71 BIS 82 VERSTÄRKT WERDEN.</i>	1.365,0	1.025,0	A	1.050,0	
					B	403,5	
					C	38,7	
980 99-8	990	AUSGABEN FÜR DIE INANSPRUCHNAHME VON RECHENANLAGEN ANDERER STAATSBEHÖRDEN ODER ÖFFENTLICH-RECHTLICHER EINRICHTUNGEN	75,0	75,0	A	97,6	
					B	96,8	
					C	97,6	
		<b>SUMME DER TITELGRUPPE</b>	4.500,0	4.000,0	A	3.608,4	
					B	4.009,1	
					C	1.387,6	
		<b>GESAMTAUSGABEN</b>	39.277,9	40.190,3	A	36.585,2	
					B	30.951,5	
					C	28.399,4	
		<b>ABSCHLUSS</b>					
		VERWALTUNGSEINNAHMEN U. DGL.	1.902,0	1.904,0	A	1.708,0	
					B	1.689,0	
					C	1.820,5	
		ZUWEISUNGEN UND ZUSCHÜSSE MIT AUSNAHME FÜR INVESTITIONEN	600,0	600,0	A	400,0	
					B	1.159,8	
					C	296,6	
		ZUWEISUNGEN UND ZUSCHÜSSE FÜR INVESTITIONEN, BESONDERE FINANZIERUNGSEINNAHMEN	515,0	635,0	A	733,3	
					B	765,0	
					C	554,4	
		<b>GESAMTEINNAHMEN</b>	3.017,0	3.139,0	A	2.841,3	
					B	3.613,8	
					C	2.671,5	
		PERSONALAUSGABEN	18.797,4	20.155,3	A	16.335,8	
					B	16.070,4	
					C	15.199,0	
		SÄCHLICHE VERWALTUNGS-AUSGABEN	10.439,0	10.359,0	A	8.731,8	
					B	6.435,9	
					C	5.825,6	
		BAUMASSNAHMEN	400,0	500,0	A		
		SONSTIGE SACHINVESTITIONEN	9.566,5	9.101,0	A	11.420,0	
					B	8.348,4	
					C	7.277,2	
		BESONDERE FINANZIERUNGS-AUSGABEN	75,0	75,0	A	97,6	
					B	96,8	
					C	97,6	
		<b>GESAMTAUSGABEN</b>	39.277,9	40.190,3	A	36.585,2	
					B	30.951,5	
					C	28.399,4	
		<b>ZUSCHUSS</b>	36.260,9	37.051,3	A	33.743,9	
					B	27.337,7	
					C	25.727,9	

## Erläuterungen

**Zu 14 09/813 99**

Aus dem Ansatz werden auch die Kosten des Ankaufs von Software für Fachaufgaben bestritten, die bis 1986 in den TG des Kap. 14 03 veranschlagt waren. Die Mittel können auch in Form von Beiträgen an Vereine, die Datenverarbeitungsprogramme überlassen, verwendet werden.

	1989	1990
	Tsd DM	Tsd DM
Von den veranschlagten Ausgaben sind vorgesehen		
für das Landesamt .....	153,0	33,0
für das Ministerium .....	860,0	550,0
für das Rechenzentrum .....	352,0	442,0
Zusammen	1 365,0	1 025,0

1989 gegenüber 1988:

Mehr 315,0 Tsd DM infolge Ankaufs weiterer Software-Programme.

1990 gegenüber 1989:

Weniger 340,0 Tsd DM infolge geringeren Bedarfs.

**Zu 14 09/980 99**

Über diesen Ansatz werden Ausgaben für Leistungen abgerechnet, die vom Landesamt für Statistik und Datenverarbeitung für den Geschäftsbereich des Staatsministeriums für Landesentwicklung und Umweltfragen erbracht werden.

1989 gegenüber 1988:

Weniger 22,6 Tsd DM nach der voraussichtlichen Inanspruchnahme.

## 14 11 AKADEMIE FÜR NATURSCHUTZ UND LANDSCHAFTSPFLEGE

TITEL	FKZ	ZWECKBESTIMMUNG	1989	1990	A Soll 1988	B Ist 1987	C Ist 1986
1	2	3	TSD. DM	TSD. DM	TSD. DM		
			4	5	6		
<b>EINNAHMEN</b>							
<b>VERWALTUNGSEINNAHMEN U. DGL.</b>							
111 01-3	185	GEBÜHREN, BEITRÄGE, TARIFLICHE UND GEBÜHRENARTIGE ENTGELTE (KURSTEILNEHMERGEBÜHREN) <i>VGL. VERMERK BEI 525 02.</i>	10,0	10,0	A	10,0	
					B	39,1	
					C	46,6	
119 01-5	185	EINNAHMEN AUS VERÖFFENTLICHUNGEN <i>ENTGEGEN ART. 63 ABS. 3 SATZ 1 BAYHO DÜRFEN VERÖFFENTLICHUNGEN AN ÖFFENTLICHE DIENSTSTELLEN UND INSTITUTE, AN ABGEORDNETE, SENATOREN, ZU WISSENSCHAFTLICHEN ZWECKEN, ZU INFORMATIONSZWECKEN, IN EINZELFÄLLEN AUCH AN ANDERE STELLEN UND PERSONEN UNENTGELTLICH ABGEGEBEN WERDEN, SOWEIT EIN DIENSTLICHES INTERESSE DAFÜR BESTEHT. VGL. VERMERK BEI 531 11 UND 531 22.</i>	10,0	10,0	A	10,0	
					B	107,3	
					C	102,5	
119 49-9	185	VERMISCHTE EINNAHMEN	---	---	A	2,0	
					B	2,5	
					C	4,2	
124 01-8	185	EINNAHMEN AUS VERMIETUNG, VERPACHTUNG UND NUTZUNG	5,0	5,0	A	38,0	
					B	79,8	
					C	40,3	
<b>ZUWEISUNGEN UND ZUSCHÜSSE MIT AUSNAHME FÜR INVESTITIONEN</b>							
251 01-3	185	EINNAHMEN AUS ZUWEISUNGEN DES BUNDES <i>VGL. VERMERK BEI TG 72.</i>	---	---	A	---	
					C	14,6	
256 02-7	185	SONSTIGE ZUWEISUNGEN DER BUNDESANSTALT FÜR ARBEIT <i>VGL. VERMERK BEI 425 12.</i>	---	---	A	---	
282 01-6	185	ZUSCHÜSSE VON SONSTIGEN <i>VGL. VERMERK BEI TG 71.</i>	---	---	A	---	
<b>GESAMTEINNAHMEN</b>			25,0	25,0	A	60,0	
					B	228,7	
					C	208,2	
<b>AUSGABEN</b>							
<b>PERSONALAUSGABEN</b>							
412 01-9	185	AUFWANDSENTSCHÄDIGUNGEN	4,0	4,0	A	4,0	
					B	3,0	
					C	1,4	
422 01-7	185	BEZÜGE DER PLANMÄSSIGEN BEAMTEN	747,5	762,2	A	530,0	
					B	607,6	
					C	612,7	
422 11-5	185	BEZÜGE DER BEAMTEN ZUR ANSTELLUNG	65,7	66,9	A	165,0	
					B	62,4	
					C	59,1	
422 31-1	185	BEZÜGE DER ABGEORDNETEN BEAMTEN	72,5	73,7	A	---	
					B	69,2	
					C	71,2	

## Erläuterungen

**Vorbemerkung zu Kapitel 14 11**

Gemäß Artikel 40 des Bayerischen Naturschutzgesetzes vom 27. Juli 1973 in Verbindung mit § 2 der Verordnung vom 23. Juni 1976 (BayRS 791-1-3-U) hat die Akademie für Naturschutz und Landschaftspflege die Aufgabe, in Zusammenarbeit mit den Hochschulen, dem Landesamt für Umweltschutz und anderen geeigneten Einrichtungen des In- und Auslandes

1. a) die Durchführung von grundlagen- und praxisbezogenen Forschungsaufgaben bei den dazu geeigneten wissenschaftlichen Einrichtungen anzuregen und zu unterstützen und dabei insbesondere die Abstimmung von Forschungsvorhaben zu fördern,
  - b) den Austausch von Erkenntnissen und Erfahrungen zu fördern, insbesondere durch Fachseminare und wissenschaftliche Fachtagungen;
2. den neuesten Stand der wissenschaftlichen Erkenntnisse im Bereich Naturschutz und Landschaftspflege zu vermitteln, und zwar durch wissenschaftliche Veröffentlichungen, durch Öffentlichkeitsarbeit, durch Grund- und Fortbildungslehrgänge und durch Fortbildung der mit Aufgaben des Naturschutzes und der Landschaftspflege besonders befaßten Personenkreise;
3. anwendungsorientierte ökologische Forschung zu betreiben.

	1989	1990
	Tsd DM	Tsd DM
<b>Zu 14 11/124 01</b>		
Einnahmen aus Dienst- und Werkdienst- wohnungen (einschl. der Kostenbeiträge für Beleuchtung, Feuerung, Heizung, Wasser u.dgl.) .....	5,0	5,0

1989 gegenüber 1988:

Weniger 33,0 Tsd DM wegen Wegfalls der Einnahmen aus der Verpachtung des Internatsgebäudes.

**Zu 14 11/251 01**

Ob und in welcher Höhe Zuweisungen des Bundes für Veranstaltungen oder Forschungsmaßnahmen gewährt werden, steht nicht fest.

**Zu 14 11/282 01**

Ob und in welcher Höhe Zuschüsse Dritter für die Betreuung, Initiierung und Koordination von Forschungsvorhaben gewährt werden, steht nicht fest.

**Zu 14 11/412 01**

Der Ansatz ist bestimmt zur Bestreitung von Aufwandsentschädigungen aus Anlaß von Sitzungen des Präsidiums und des Kuratoriums der Akademie.

**Zu 14 11/422 01**

Bezüge einschl. Zulagen und Zuwendungen.

	1989	1990
	Tsd DM	Tsd DM
Davon		
Aufwandsentschädigungen .....	-	-

**Zu 14 11/422 11**

Bezüge einschl. Zulagen und Zuwendungen.

	1989	1990
	Tsd DM	Tsd DM
Davon		
Aufwandsentschädigungen .....	-	-

## 14 11 AKADEMIE FÜR NATURSCHUTZ UND LANDSCHAFTSPFLEGE

TITEL	FKZ	ZWECKBESTIMMUNG	1989 TSD. DM	1990 TSD. DM	A B C	Soll 1988 Ist 1987 Ist 1986 TSD. DM
1	2	3	4	5	6	
425 01-4	185	VERGÜTUNGEN DER ANGESTELLTEN	576,8	588,4	A B C	535,0 545,0 512,4
425 11-2	185	VERGÜTUNGEN FÜR SONSTIGE HILFSLEISTUNGEN DURCH ANGESTELLTE	13,0	13,0	A B C	10,0 13,5 6,9
425 12-1	185	ARBEITSBESCHAFFUNGSMASSNAHMEN <i>DIE MITTEL SIND ÜBERTRAGBAR. DIE AUSGABEBEFUGNIS ERHÖHT SICH UM DIE ISTEINNAHME BEI 256 02.</i>	---	---	A B	--- 2,6
426 01-3	185	LÖHNE DER ARBEITER	155,0	159,0	A B C	150,9 70,4 67,3
451 01-1	185	ZUSCHÜSSE ZUR GEMEINSCHAFTSVERPFLEGUNG	3,0	3,0	A B	4,1 0,6
453 01-9	185	TRENNUNGSGELD UND UMZUGSKOSTENVERGÜTUNGEN	---	---	A C	--- 30,0
<b>SÄCHLICHE VERWALTUNGS-AUSGABEN</b>						
511 01-9	185	GESCHÄFTSBEDARF	14,0	14,0	A B C	13,0 13,2 16,1
512 01-8	185	BÜCHER UND ZEITSCHRIFTEN	18,0	18,0	A B C	18,0 18,4 18,9
513 01-7	185	POST- UND FERNMELDEGEBÜHREN	45,0	45,0	A B C	45,0 36,5 43,4
514 01-6	185	HALTUNG VON DIENSTFAHRZEUGEN	16,0	18,0	A B C	16,0 13,8 10,3
515 01-5	185	GERÄTE, AUSSTATTUNGS- UND AUSRÜSTUNGSGEGENSTÄNDE FÜR VERWALTUNGSZWECKE	15,0	15,0	A B C	21,0 11,9 8,7
515 21-1	185	GERÄTE, AUSSTATTUNGS- UND AUSRÜSTUNGSGEGENSTÄNDE FÜR FACHAUFGABEN	15,0	15,0	A B C	9,0 8,9 13,9
516 01-4	185	DIENST- UND SCHUTZKLEIDUNG	1,0	1,0	A B C	1,0 0,8 0,8
517 01-3	185	BEWIRTSCHAFTUNG DER GRUNDSTÜCKE, GEBÄUDE UND RÄUME	25,0	25,0	A B C	25,0 70,0 65,1
517 05-9	185	BEWIRTSCHAFTUNG DURCH HEIZUNG, BELEUCHTUNG UND ELEKTRISCHE KRAFT	40,0	40,0	A B C	65,0 31,0 27,6
518 01-2	185	MIETEN UND PACTEN FÜR GRUNDSTÜCKE, GEBÄUDE UND RÄUME	---	---	A B C	220,0 435,8 420,7
518 11-0	185	MIETEN UND PACTEN FÜR MASCHINEN, GERÄTE UND FAHRZEUGE	20,0	20,0	A B C	17,0 48,8 55,0

## Erläuterungen

**Zu 14 11/425 01**

Vergütungen einschl. Zulagen und Zuwendungen sowie Landesanteile zur Sozialversicherung und Zusatzversorgung (einschl. Umlage).

	1989	1990
	Tsd DM	Tsd DM
Davon		
Aufwandsentschädigungen .....	-	-

**Zu 14 11/425 11**

Vergütungen einschl. Zulagen und Zuwendungen sowie Landesanteile zur Sozialversicherung und Zusatzversorgung (einschl. Umlage).

Der Bedarf ist nur betragsmäßig veranschlagt.

**Zu 14 11/426 01**

Löhne einschl. Zulagen und Zuwendungen sowie Landesanteile zur Sozialversicherung und Zusatzversorgung (einschl. Umlage).

**Zu 14 11/453 01**

Der Ansatz wird nach Bedarf aus 14 02/453 01 verstärkt.

	1989	1990
	Tsd DM	Tsd DM
<b>Zu 14 11/513 01</b>		
1. Postgebühren .....	14,0	14,0
2. Laufende Gebühren und Kosten für Fernmeldeanlagen .....	27,0	27,0
3. Sonstiges .....	4,0	4,0
Zusammen	45,0	45,0

Anzahl der privaten Fernsprechanchlüsse mit dienstlicher Mitbenutzung:

a) Hauptanschlüsse	-	(-)
b) Nebenanschlüsse	-	(-)

	1989	1990
	Tsd DM	Tsd DM
<b>Zu 14 11/514 01</b>		
1. Kraft- und Schmierstoffe .....	8,5	9,5
2. Unterhaltung und Instandsetzungen ..	7,0	8,0
3. Sonstiges .....	0,5	0,5
Zusammen	16,0	18,0

Bestand an Dienstfahrzeugen:	Soll	Soll	Soll	am
	1989	1990	1988	1.1.1988
Personenkraftwagen .....	3	3	3	3

	1989	1990
	Tsd DM	Tsd DM
Gesamtausgaben für die Kraftfahrzeughaltung:		
Kosten wie vor .....	16,0	18,0
Personalausgaben .....	-	-
Beschaffung von Dienstfahrzeugen .....	29,0	-
Zusammen	45,0	18,0

	1989	1990
	Tsd DM	Tsd DM
<b>Zu 14 11/515 01</b>		
1. Beschaffung von Geräten, Ausstattungs- und Ausrüstungsgegenständen	15,0	15,0
2. Beschaffung von Schreib-, Rechen-, Druck- und sonstigen Maschinen .....	-	-
3. Unterhaltung .....	-	-
Zusammen	15,0	15,0

**Zu 14 11/515 21**

Der Ansatz dient zur Beschaffung und Unterhaltung von Geräten für Fachaufgaben und für den Laborbereich. Die Ausgaben für Forschung und Dokumentation sind bei TG 73 veranschlagt.

	1989	1990
	Tsd DM	Tsd DM
1. Ersatzbeschaffung .....	5,5	5,0
2. Ergänzung .....	9,5	10,0
Zusammen	15,0	15,0

**Zu 14 11/517 01**

	1989	1990
	Tsd DM	Tsd DM
1. Reinigung, Müllabfuhr usw., Be- und Entwässerung .....	12,0	12,0
2. Steuern und Abgaben .....	2,0	2,0
3. Geräte .....	3,0	3,0
4. Sonstige Hausbewirtschaftungskosten	8,0	8,0
Zusammen	25,0	25,0

	1989	1990
	Tsd DM	Tsd DM
<b>Zu 14 11/517 05</b>		
1. Heizung .....	17,0	17,0
2. Beleuchtung und elektrische Kraft, Heizung durch Gas und Elektrizität ...	23,0	23,0
Zusammen	40,0	40,0

1989 gegenüber 1988:

Weniger 25,0 Tsd DM nach dem voraussichtlichen Bedarf.

**Zu 14 11/518 01**

1989 gegenüber 1988:

Weniger 220,0 Tsd DM wegen Beendigung des Pachtverhältnisses für das Internatsgebäude.

## 14 11 AKADEMIE FÜR NATURSCHUTZ UND LANDSCHAFTSPFLEGE

TITEL	FKZ	ZWECKBESTIMMUNG	1989	1990	A Soll 1988	
			TSD. DM	TSD. DM	B Ist 1987	C Ist 1986
1	2	3	4	5	6 TSD. DM	
519 01-1	185	UNTERHALTUNG DER GRUNDSTÜCKE UND BAULICHEN ANLAGEN	30,0	30,0	A	10,0
					B	6,2
					C	19,9
525 01-3	185	AUS- UND FORTBILDUNG	---	---	A	---
					B	1,0
					C	1,4
525 02-2	185	ABHALTUNG VON FORTBILDUNGSKURSEN <i>DIE AUSGABEBEFUGNIS ERHÖHT SICH UM DIE MEHREINNAHME BEI 111 01. DER ANSATZ KANN AUS 14 03 TG 72, 80, 81 UND 83 VERSTÄRKT WERDEN.</i>	385,0	385,0	A	370,0
					B	409,1
					C	388,1
527 01-1	185	REISEKOSTENVERGÜTUNGEN FÜR INLANDSDIENSTREISEN	36,0	36,0	A	32,0
					B	25,6
					C	32,5
527 11-9	185	REISEKOSTENVERGÜTUNGEN FÜR AUSLANDSDIENSTREISEN	5,0	5,0	A	5,0
					B	5,3
					C	4,0
531 11-3	185	FACHVERÖFFENTLICHUNGEN <i>ZU 531 11, 531 22: DIE AUSGABEBEFUGNIS ERHÖHT SICH UM DIE MEHREINNAHME BEI 119 01. DER ANSATZ KANN AUS DEN TITELN 531 VON 14 03 TG 72, 80 UND 81 UM BIS ZU 30,0 TSD. DM VERSTÄRKT WERDEN.</i>	30,0	30,0	A	30,0
					B	104,0
					C	66,1
531 22-0	185	SONSTIGE VERÖFFENTLICHUNGEN <i>DIE AUSGABEBEFUGNIS ERHÖHT SICH UM DIE MEHREINNAHME BEI 119 01.</i>	17,0	17,0	A	17,0
					B	38,9
					C	77,1
546 49-2	185	VERMISCHTE VERWALTUNGS-AUSGABEN	2,0	2,0	A	1,0
					B	3,4
					C	0,2
547 01-7	185	AUSGABEN ZUR DURCHFÜHRUNG SPEZIELLER FACHAUFGABEN	***	***	A	110,0
					B	106,5
					C	126,7
547 02-6	185	SACHAUSGABEN AUS ANLASS DER SITZUNGEN DES PRÄSIDIUMS UND DES KURATORIUMS DER AKADEMIE	1,0	1,0	A	1,0
					B	0,4
					C	0,5
<b>BAUMASSNAHMEN</b>						
710 00-9	185	STAATLICHE HOCHBAUMASSNAHMEN (VGL. ANLAGE S) <i>KREDITFINANZIERT. VERPFLICHTUNGSERMÄCHT. 1990 TSD. DM 2.000,0 FÄLLIG FRÜHESTENS IM NÄCHSTEN HAUSHALTSJAHR.</i>	200,0	150,0	A	
<b>SONSTIGE AUSGABEN FÜR INVESTITIONEN UND INVESTITIONSFÖRDERUNGSMASSNAHMEN</b>						
811 01-6	185	ERWERB VON DIENSTFAHRZEUGEN	29,0	---	A	18,0
812 01-5	185	ERWERB VON GERÄTEN, AUSSTATTUNGS- UND AUSTRÜSTUNGS- GEGENSTÄNDEN	60,0	62,0	A	100,0
					B	117,4
					C	14,6
813 01-4	185	ERWEITERUNG DER BIBLIOTHEK	10,0	10,0	A	---
					C	8,5

## Erläuterungen

	1989	1990
	Tsd DM	Tsd DM
<b>Zu 14 11/519 01</b>		
1. Unterhaltung der verwaltungseigenen Grundstücke und baulichen Anlagen einschl. Zubehör .....	23,0	13,0
2. Unterhaltung der gemieteten oder gepachteten Grundstücke und baulichen Anlagen einschl. Zubehör .....	-	-
3. Ersatz und Ergänzung des Zubehörs zu Grundstücken und baulichen Anlagen .....	7,0	17,0
Zusammen	30,0	30,0

1989 gegenüber 1988:  
Mehr 20,0 Tsd DM infolge Ankaufs der ehemaligen Sonderschule.

**Zu 14 11/525 01**  
Der Ansatz wird nach Bedarf aus 14 02/525 01 verstärkt.

	1989	1990
	Tsd DM	Tsd DM
<b>Zu 14 11/525 02</b>		
Für die Durchführung von Fachkursen sind vorgesehen:		
1. Vergütung der Gastdozenten .....	20,0	20,0
2. Reisekosten der Gastdozenten .....	30,0	30,0
3. Herstellung, Erwerb und Verbreitung von Lehrmaterial .....	45,0	45,0
4. Unterkunft und Verpflegung der Kursteilnehmer .....	250,0	250,0
5. Kosten für Exkursionen und fremde Lehreinrichtungen .....	5,0	5,0
6. Herstellung und Versand von Programmen .....	35,0	35,0
Zusammen	385,0	385,0

Der Verstärkungsvermerk ist erforderlich, um im Auftrag des Staatsministeriums für Landesentwicklung und Umweltfragen Fortbildungsveranstaltungen durchführen zu können.

**Zu 14 11/527 01**  
Bestand an anerkannten Personenkraftwagen: 3 (3)

**Zu 14 11/531 11**  
Der Verstärkungsvermerk ist erforderlich, um im Auftrag des Staatsministeriums für Landesentwicklung und Umweltfragen Fachveröffentlichungen aus verschiedenen ökologischen Fachbereichen erstellen zu können.

	1989	1990
	Tsd DM	Tsd DM
<b>Zu 14 11/546 49</b>		
1. Unfallrenten und Entschädigungen usw. an Dritte .....	-	-
2. Bekanntmachungen in Tageszeitungen und sonstigen Bekanntmachungsblättern .....	1,0	1,0
3. Verlustentschädigungen .....	-	-
4. Auslagen für Vorstellungsreisen .....	0,8	0,8
5. Sonstige vermischte Ausgaben .....	0,2	0,2
Zusammen	2,0	2,0

**Zu 14 11/547 01**  
1989 gegenüber 1988:  
Weniger 110,0 Tsd DM infolge Übertragung auf TG 73.

**Zu 14 11/547 02**  
Der Ansatz ist bestimmt für Saalmieten, Gerätemieten, zusätzlichen Geschäftsbedarf, Bewirtungskosten etc.

	1989	1990
	Tsd DM	Tsd DM
<b>Zu 14 11/811 01</b>		
<b>1989</b>		
<b>1. Erstbeschaffung</b> .....		-
<b>2. Ersatzbeschaffung</b>		
Zu ersetzen:		
1 Pkw-Kombi, 51 kW, 3türlich, Baujahr 1981, Fahrleistung am 1.1.1988 101 000 km.		
Als Ersatzbeschaffung vorgesehen:		
1 Pkw-Kombi, 70 kW, 3türlich .....		29,0

	1989	1990
	Tsd DM	Tsd DM
<b>Zu 14 11/812 01</b>		
Die veranschlagten Mittel sind bestimmt für:		
1. Audiovisuelle Medien für Seminar-, Praktikumsräume und Lehrsaal (Ergänzung)		
2 Video-Anlagen .....	5,0	-
2 Monitore mit fahrbarem Gestell .....	1,0	1,0
2 Cassetten-Aufbewahrungsmöbel ...	-	3,0
1 Steuerpult-Kompakteinheit .....	-	16,0
1 Video-Schnittplatz .....	-	38,0
2 Tageslichtschreiber .....	3,0	-
5 Diaprojektoren .....	8,0	-
4 Objektive .....	3,0	-
1 Cassetten-Tonbandgerät .....	2,5	-
2. Ausstattung und Einrichtung eines Fotolabors .....	16,0	-
3. Gerätebeschaffung für Druckerei		
Lagen- und Heftmaschine .....	12,0	-
Falzmaschine .....	7,5	-
Doppelblattkontrolle .....	2,0	-
4. Ergänzungsbeschaffung von Tischen und Stühlen .....	-	4,0
Zusammen	60,0	62,0

## 14 11 AKADEMIE FÜR NATURSCHUTZ UND LANDSCHAFTSPFLEGE

TITEL	FKZ	ZWECKBESTIMMUNG	1989	1990	A Soll 1988	B Ist 1987	C Ist 1986
1	2	3	TSD. DM	TSD. DM	TSD. DM		
			4	5	6		
<b>TITELGRUPPEN</b>							
71 AUSGABEN AUS ZUSCHÜSSEN VON SONSTIGEN <i>TITEL DER TG GEGENSEITIG DECKUNGSFÄHIG. DIE MITTEL SIND ÜBERTRAGBAR. DIE AUSGABEBEFUGNIS BEMISST SICH NACH DER ISTEINNAHME BEI 282 01.</i>							
428	71-6	185	VERGÜTUNGEN UND LÖHNE	---	---	A	---
459	71-8	185	SONSTIGE PERSONALAUSGABEN UND PERSONALBEZOGENE SACHAUSGABEN	---	---	A	---
525	71-8	185	ABHALTUNG VON FORTBILDUNGSKURSEN	---	---	A	---
531	71-0	185	FACHVERÖFFENTLICHUNGEN	---	---	A	---
547	71-2	185	SÄCHLICHE VERWALTUNGS-AUSGABEN	---	---	A	---
812	71-0	185	ERWERB VON GERÄTEN, AUSSTATTUNGS- UND AUSRÜSTUNGS- GEGENSTÄNDEN IM INLAND	---	---	A	---
817	71-5	185	ERWERB VON GERÄTEN, AUSSTATTUNGS- UND AUSRÜSTUNGS- GEGENSTÄNDEN IM AUSLAND	---	---	A	---
			<b>SUMME DER TITELGRUPPE</b>	-	-	A	
72 AUSGABEN AUS ZUWEISUNGEN DES BUNDES <i>TITEL DER TG GEGENSEITIG DECKUNGSFÄHIG. DIE MITTEL SIND ÜBERTRAGBAR. DIE AUSGABEBEFUGNIS BEMISST SICH NACH DER ISTEINNAHME BEI 251 01.</i>							
428	72-5	185	VERGÜTUNGEN UND LÖHNE	---	---	A	---
459	72-7	185	SONSTIGE PERSONALAUSGABEN UND PERSONALBEZOGENE SACHAUSGABEN	---	---	A	---
525	72-7	185	ABHALTUNG VON FORTBILDUNGSKURSEN	---	---	A C	11,2
531	72-9	185	FACHVERÖFFENTLICHUNGEN	---	---	A C	3,4
547	72-1	185	SÄCHLICHE VERWALTUNGS-AUSGABEN	---	---	A	---
812	72-9	185	ERWERB VON GERÄTEN, AUSSTATTUNGS- UND AUSRÜSTUNGS- GEGENSTÄNDEN IM INLAND	---	---	A	---
817	72-4	185	ERWERB VON GERÄTEN, AUSSTATTUNGS- UND AUSRÜSTUNGS- GEGENSTÄNDEN IM AUSLAND	---	---	A	---
			<b>SUMME DER TITELGRUPPE</b>	-	-	A C	14,6

Erläuterungen

---

**Zu 14 11/71**

Ob und in welcher Höhe ein Zuschuß gewährt wird, steht nicht fest.

**Zu 14 11/72**

Ob und in welcher Höhe eine Zuweisung gewährt wird, steht nicht fest.

## 14 11 AKADEMIE FÜR NATURSCHUTZ UND LANDSCHAFTSPFLEGE

TITEL	FKZ	ZWECKBESTIMMUNG	1989	1990	A Soll 1988	
			TSD. DM	TSD. DM	B Ist 1987	C Ist 1986
1	2	3	4	5	TSD. DM	
					6	
		73 AUSGABEN FÜR FORSCHUNGSAUFGABEN TITEL DER TG GEGENSEITIG DECKUNGSFÄHIG. DIE MITTEL SIND ÜBERTRAGBAR. DIE ANSÄTZE KÖNNEN AUS 14 03 TG 72, 80, 81 UND 83 VERSTÄRKT WERDEN.				
428 73-4	185	VERGÜTUNGEN UND LÖHNE	5,0	5,0	A	
515 73-8	185	GERÄTE, AUSSTATTUNGS- UND AUSRÜSTUNGSGEGENSTÄNDE	7,0	7,0	A	
518 73-5	185	MIETEN UND PACHTEN FÜR GRUNDSTÜCKE, GEBÄUDE UND RÄUME	4,0	4,0	A	
519 73-4	185	UNTERHALTUNG DER GRUNDSTÜCKE UND BAULICHEN ANLAGEN	3,0	3,0	A	
547 73-0	185	SÄCHLICHE VERWALTUNGS-AUSGABEN	41,0	41,0	A	
812 73-8	185	ERWERB VON GERÄTEN, AUSSTATTUNGS- UND AUSRÜSTUNGS- GEGENSTÄNDEN	50,0	50,0	A	
		<b>SUMME DER TITELGRUPPE</b>	110,0	110,0	A	
		99 BETRIEB EINER DATENSTATION TITEL DER TG GEGENSEITIG DECKUNGSFÄHIG.				
513 99-0	185	POST- UND FERNMELDEGEBÜHREN, INSBESONDERE KOSTEN DER DATENFERNÜBERTRAGUNG	14,0	15,0	A	7,0
					B	0,1
515 99-8	185	GERÄTE, AUSSTATTUNGS- UND AUSRÜSTUNGSGEGENSTÄNDE, WARTUNG	13,0	18,0	A	2,0
518 99-5	185	MIETEN FÜR ELEKTRONISCHE DATENVERARBEITUNGSANLAGEN, GERÄTE UND MASCHINEN	---	---	A	---
522 99-9	185	VERBRAUCHSMITTEL	8,0	8,0	A	4,0
533 99-6	185	NEBENKOSTEN DER DATENVERARBEITUNG	4,0	4,0	A	9,0
					B	1,0
535 99-4	185	MIETEN FÜR SOFTWARE	---	---	A	9,0
812 99-8	185	ERWERB VON ELEKTRONISCHEN DATENVERARBEITUNGSANLAGEN, GERÄTEN, AUSSTATTUNGS- UND AUSRÜSTUNGSGEGENSTÄNDEN	25,0	25,0	A	30,0
					B	79,7
813 99-7	185	ERWERB VON SOFTWARE	50,0	50,0	A	10,0
					B	1,9
		<b>SUMME DER TITELGRUPPE</b>	114,0	120,0	A	71,0
					B	82,7
		<b>GESAMTAUSGABEN</b>	2.875,5	2.839,2	A	2.614,0
					B	2.963,9
					C	2.795,7

## Erläuterungen

**Zu 14 11/73**

Mit den veranschlagten Mitteln soll

- die Durchführung von Forschungsaufgaben angeregt und unterstützt sowie
- anwendungsorientierte ökologische Forschung betrieben werden.

Zur Durchführung von Forschungsvorhaben im Auftrag des Staatsministeriums für Landesentwicklung und Umweltfragen werden die Ansätze bei Bedarf aus Kapitel 14 03 TG 72, 80, 81 und 83 verstärkt.

1989 gegenüber 1988:

110,0 Tsd DM mehr infolge Übertragung von 547 01.

	1989 Tsd DM	1990 Tsd DM
<b>ZU 14 11/515 73</b>		
1. Beschaffung von Geräten, Ausstattungs- und Ausrüstungsgegenständen	6,0	6,0
2. Beschaffung von Schreib-, Rechen-, Druck- und sonstigen Maschinen	-	-
3. Unterhaltung	1,0	1,0
Zusammen	7,0	7,0

**ZU 14 11/518 73**

Die veranschlagten Mittel sind bestimmt für die Miete für Räumlichkeiten in der Nähe der ökologischen Forschungsflächen zur Unterbringung von Geräten.

	1989 Tsd DM	1990 Tsd DM
<b>ZU 14 11/519 73</b>		
1. Unterhaltung der verwaltungseigenen Grundstücke und baulichen Anlagen einschl. Zubehör	3,0	3,0
2. Unterhaltung der gemieteten oder gepachteten Grundstücke und baulichen Anlagen einschl. Zubehör	-	-
3. Ersatz und Ergänzung des Zubehörs zu Grundstücken und baulichen Anlagen	-	-
Zusammen	3,0	3,0

**Zu 14 11/547 73**

Die veranschlagten Mittel sind bestimmt für den Abschluß von Werkverträgen mit wissenschaftlichen Institutionen.

	1989 Tsd DM	1990 Tsd DM
<b>Zu 14 11/812 73</b>		
1. Ausstattung des Labors für Forschungszwecke	50,0	-
2. Geräte für Freilandforschung	-	50,0
Zusammen	50,0	50,0

**Vorbemerkung zu 14 11/99**

Die Mittel sind bestimmt für den Betrieb und Ausbau der EDV-Anlage für Zwecke der Organisation und des Publikationsversandes, der Lehre sowie für die Abwicklung des Forschungsbetriebes.

**Zu 14 11/513 99**

	1989 Tsd DM	1990 Tsd DM
1. Postgebühren	2,0	2,0
2. Laufende Gebühren und Kosten für Fernmeldeanlagen	3,0	3,0
3. Einmalige Gebühren und Kosten für Fernmeldeanlagen	-	-
4. EDV-Leitungsmieten	9,0	10,0
Zusammen	14,0	15,0

**Zu 14 11/515 99**

	1989 Tsd DM	1990 Tsd DM
1. Beschaffung von Kleinrechnern	-	-
2. Beschaffung von Peripheriegeräten	3,0	6,0
3. Beschaffung von Magnetplattenstapeln, Magnetbändern, Disketten u.ä.	-	-
4. Beschaffung von Geräten und Einrichtungsgegenständen zum Zwecke des Datenschutzes und der Datensicherung	-	-
5. Wartungskosten für erworbene Hardware	10,0	12,0
6. Wartungskosten für "gekaufte" Softwareprodukte	-	-
Zusammen	13,0	18,0

1989 gegenüber 1988:

Mehr 11,0 Tsd DM nach dem voraussichtlichen Bedarf.

**Zu 14 11/812 99**

	1989 Tsd DM	1990 Tsd DM
1. Beschaffung von Zentraleinheiten elektronischer Datenverarbeitungsanlagen	-	-
2. Beschaffung von Peripheriegeräten	25,0	25,0
3. Beschaffung von Magnetplattenstapeln u.ä.	-	-
4. Beschaffung von Geräten und Einrichtungsgegenständen zum Zwecke des Datenschutzes und der Datensicherung	-	-
Zusammen	25,0	25,0

**Zu 14 11/813 99**

1989 gegenüber 1988:

Mehr 40,0 Tsd DM infolge Ankaufs weiterer Software-Programme.

## 14 11 AKADEMIE FÜR NATURSCHUTZ UND LANDSCHAFTSPFLEGE

TITEL	FKZ	ZWECKBESTIMMUNG	1989	1990	A Soll 1988	B Ist 1987	C Ist 1986
			TSD. DM	TSD. DM	TSD. DM		
1	2	3	4	5	6		
		<b>ABSCHLUSS</b>					
		VERWALTUNGSEINNAHMEN U. DGL.	25,0	25,0	A		60,0
					B		228,7
					C		193,6
		ZUWEISUNGEN UND ZUSCHÜSSE MIT AUSNAHME FÜR INVESTITIONEN	-	-	A		
					C		14,6
		<b>GESAMTEINNAHMEN</b>	25,0	25,0	A		60,0
					B		228,7
					C		208,2
		PERSONALAUSGABEN	1.642,5	1.675,2	A		1.399,0
					B		1.374,3
					C		1.361,0
		SÄCHLICHE VERWALTUNGS-AUSGABEN	809,0	817,0	A		1.057,0
					B		1.390,6
					C		1.411,6
		BAUMASSNAHMEN	200,0	150,0	A		
		SONSTIGE SACHINVESTITIONEN	224,0	197,0	A		158,0
					B		199,0
					C		23,1
		<b>GESAMTAUSGABEN</b>	2.875,5	2.839,2	A		2.614,0
					B		2.963,9
					C		2.795,7
		<b>ZUSCHUSS</b>	2.850,5	2.814,2	A		2.554,0
					B		2.735,2
					C		2.587,5

TITEL	FKZ	ZWECKBESTIMMUNG	1989	1990	A Soll 1988	B Ist 1987	C Ist 1986
			TSD. DM	TSD. DM	TSD. DM		
1	2	3	4	5	6		
		<b>ABSCHLUSS EPL. 14</b>					
		VERWALTUNGSEINNAHMEN U. DGL.	11.227,7	11.279,7	A	16.079,7	
					B	10.113,5	
					C	3.918,6	
		ZUWEISUNGEN UND ZUSCHÜSSE MIT AUSNAHME FÜR INVESTITIONEN	685,0	1.735,0	A	485,0	
					B	5.032,2	
					C	3.360,6	
		ZUWEISUNGEN UND ZUSCHÜSSE FÜR INVESTITIONEN, BESONDERE FINANZIERUNGSEINNAHMEN	515,0	635,0	A	733,3	
					B	1.476,5	
					C	1.510,1	
		<b>GESAMTEINNAHMEN</b>	12.427,7	13.649,7	A	17.298,0	
					B	16.622,2	
					C	8.789,3	
		PERSONALAUSGABEN	88.975,2	93.512,2	A	80.636,7	
					B	82.590,4	
					C	78.628,2	
		SÄCHLICHE VERWALTUNGS-AUSGABEN	78.146,9	71.233,5	A	68.856,5	
					B	40.079,4	
					C	41.458,2	
		VERPFLICHTUNGSERMÄCHT. 1989 TSD. DM	1.000,0				
		ZUWEISUNGEN UND ZUSCHÜSSE MIT AUSNAHME FÜR INVESTITIONEN	18.685,0	17.785,0	A	12.786,0	
					B	11.664,3	
					C	8.202,1	
		BAUMASSNAHMEN	2.740,0	2.943,0	A	2.640,0	
					B	2.547,9	
					C	3.675,5	
		VERPFLICHTUNGSERMÄCHT. 1989 TSD. DM	2.950,0				
		VERPFLICHTUNGSERMÄCHT. 1990 TSD. DM	5.750,0				
		SONSTIGE SACHINVESTITIONEN	12.791,5	11.722,7	A	15.544,2	
					B	10.928,4	
					C	11.203,3	
		VERPFLICHTUNGSERMÄCHT. 1989 TSD. DM	3.075,0				
		VERPFLICHTUNGSERMÄCHT. 1990 TSD. DM	2.096,5				
		INVESTITIONSFÖRDERUNGSMASSNAHMEN	223.050,0	223.050,0	A	194.538,0	
					B	163.208,8	
					C	149.488,3	
		VERPFLICHTUNGSERMÄCHT. 1989 TSD. DM	135.300,0				
		VERPFLICHTUNGSERMÄCHT. 1990 TSD. DM	135.300,0				
		BESONDERE FINANZIERUNGS-AUSGABEN	105,0	105,0	A	5.177,6	
					B	5.107,2	
					C	5.156,2	
		<b>GESAMTAUSGABEN</b>	424.493,6	420.351,4	A	380.179,0	
					B	316.126,4	
					C	297.811,8	
		VERPFLICHTUNGSERMÄCHT. 1989 TSD. DM	142.325,0				
		VERPFLICHTUNGSERMÄCHT. 1990 TSD. DM	143.146,5				
		<b>ZUSCHUSS</b>	412.065,9	406.701,7	A	362.881,0	
					B	299.504,2	
					C	289.022,5	

## ÜBERSICHT ÜBER DIE VERPFLICHTUNGSERMÄCHTIGUNGEN IM EINZELPLAN 14

KAPITEL	ZWECKBESTIMMUNG	1989		1990	
		HAUSHALTS-ANSATZ	VERPFLICHT.-ERMÄCHTIG.	HAUSHALTS-ANSATZ	VERPFLICHT.-ERMÄCHTIG.
1	2	3	4	5	6
14 02	TG 72 BETEILIGUNG AN GARTENBAU-AUSSTELLUNGEN				
790 72	SONSTIGE BAUMASSNAHMEN		300,0		300,0
14 03	TG 72 NATURSCHUTZ UND LANDSCHAFTSPFLEGE				
893 72	ZUSCHÜSSE FÜR INVESTITIONEN AN SONSTIGE	4.150,0	29.000,0	4.150,0	29.000,0
	TG 73 FREIZEIT UND ERHOLUNG				
883 73	ZUWEISUNGEN FÜR INVESTITIONEN AN GEMEINDEN UND GEMEINDEVERBÄNDE	23.400,0	17.500,0	23.400,0	17.500,0
	TG 75 LUFTREINHALTUNG				
893 75	ZUSCHÜSSE FÜR INVESTITIONEN AN SONSTIGE	13.000,0	26.000,0	13.000,0	26.000,0
	TG 76 SCHUTZ VOR LÄRM, ERSCHÜTTERUNG UND NICHTIONISIERENDER STRAHLUNG				
893 76	ZUSCHÜSSE FÜR INVESTITIONEN AN SONSTIGE	300,0	2.800,0	300,0	2.800,0
	TG 79 ABFALLWIRTSCHAFT				
883 79	ZUWEISUNGEN FÜR INVESTITIONEN AN GEMEINDEN UND GEMEINDEVERBÄNDE	40.000,0	60.000,0	40.000,0	60.000,0
	TG 81 BODENSCHUTZ, UMWELTHYGIENE, UMWELTCHEMIE, UMWELTÖKONOMIE UND UMWELTKONZEPTE SOWIE SONSTIGE AUFGABEN DES UMWELTSCHUTZES				
547 81	MASSNAHMEN AUF DEN GEBIETEN BODENSCHUTZ, UMWELTHYGIENE, UMWELTCHEMIE, UMWELTÖKONOMIE UND UMWELTKONZEPTE SOWIE SONSTIGER AUFGABEN DES UMWELTSCHUTZES	2.000,0	1.000,0	1.000,0	
	TG 83 NATIONALPARK BERCHTESGADEN - FACHAUFGABEN-				
790 83	BAUMASSNAHMEN		450,0		450,0
14 06	TG 99 BETRIEB EINER DATENSTATION				
812 99	ERWERB VON ELEKTRONISCHEN DATENVERARBEITUNGSANLAGEN, GERÄTEN, AUSSTATTUNGS- UND AUSTRÜTUNGSGEGENSTÄNDEN	75,0	75,0	75,0	
14 09					
811 01	ERWERB VON DIENSTFAHRZEUGEN	120,5		105,0	51,5
812 03	AUSSTATTUNG DER CHEMISCHEN UND PHYSIKALISCHEN LABORATORIEN MIT GERÄTEN, AUSSTATTUNGS- UND AUSTRÜTUNGSGEGENSTÄNDEN SOWIE BESCHAFFUNG VON MESSEINRICHTUNGEN	1.200,0	1.000,0	1.800,0	
812 04	AUSSTATTUNG DER STATIONÄREN LUFTHYGIENISCHEN LANDES- ÜBERWACHUNG MIT GERÄTEN, AUSSTATTUNGS- UND AUSTRÜTUNGSGEGENSTÄNDEN	2.200,0	1.500,0	2.000,0	500,0

## ÜBERSICHT ÜBER DIE VERPFLICHTUNGSERMÄCHTIGUNGEN IM EINZELPLAN 14

KAPITEL	ZWECKBESTIMMUNG	1989		1990	
		HAUSHALTS-ANSATZ	VERPFLICHT.-ERMÄCHTIG.	HAUSHALTS-ANSATZ	VERPFLICHT.-ERMÄCHTIG.
1	2	3	4	5	6
	TG 71 KERNENERGIE UND STRAHLENSCHUTZ				
812 71	AUSSTATTUNG DES KERNREAKTOR-FERNÜBERWACHUNGSSYSTEMS, DES IMMISSIONSMESSSYSTEMS FÜR RADIOAKTIVITÄT, DER LANDESDATENZENTRALE FÜR IMMISSIONSMESSDATEN UND DER STRAHLENMESSLABORATORIEN MIT GERÄTEN, AUSSTATTUNGS- UND AUSRÜSTUNGSGEGENSTÄNDEN SOWIE BESCHAFFUNG VON MESSEINRICHTUNGEN UND AUSRÜSTUNGSGEGENSTÄNDEN FÜR FACHAUFGABEN	1.400,0		1.300,0	1.300,0
	TG 72 AUSSENSTELLE KULMBACH				
811 72	ERWERB VON DIENSTFAHRZEUGEN			60,0	245,0
	TG 99 KOSTEN DES BETRIEBS EINES ELEKTRONENRECHNERS (EDV-ANLAGE)				
812 99	ERWERB VON ELEKTRONISCHEN DATENVERARBEITUNGSANLAGEN, GERÄTEN, AUSSTATTUNGS- UND AUSRÜSTUNGSGEGENSTÄNDEN	1.436,0	500,0	1.386,0	
<b>EPL. 14</b>					
710 00	STAATLICHER HOCHBAU MIT GESAMTKOSTEN VON MEHR ALS 750,0 TSD.DM JE MASSNAHME (ANLAGE S)	2.700,0	2.200,0	2.900,0	5.000,0
	<b>SUMME DER VERPFLICHTUNGSERMÄCHTIGUNGEN:</b>		142.325,0		143.146,5

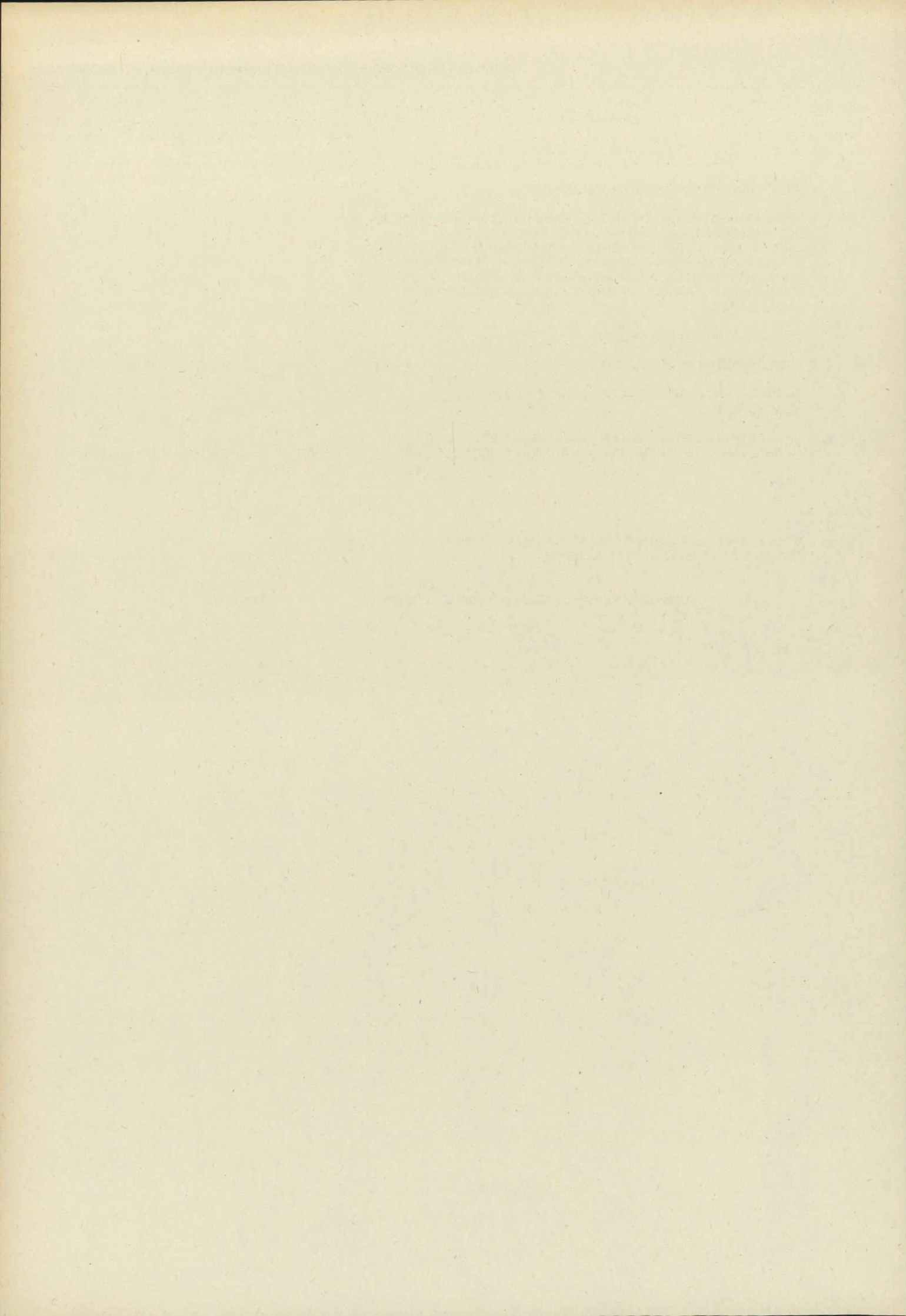

# Sonderausweis

## der staatlichen Hochbaumaßnahmen

mit mehr als 750 000 DM Gesamtkosten im Einzelfall  
für den Bereich des

### Epl. 14

1. Die Anlage S enthält 3 Baumaßnahmen mit voraussichtlichen Gesamtkosten von 24 Mio DM und 4 Planungstitel. Bis einschl. 1987 wurden 3 Mio DM bewilligt. 1988 stehen 2 Mio DM zur Verfügung. Ab 1991 werden noch 15 Mio DM benötigt.  
Neu in den Haushalt wurde 4 Vorhaben eingestellt.
2. Die Baumaßnahmen sind kreditfinanziert. Gemäß Nr. 1. (2) DBestHG sind die in der Anlage S veranschlagten Ausgaben und Verpflichtungsermächtigungen innerhalb des Einzelplans gegenseitig deckungsfähig. Die danach zulässige gegenseitige Deckung darf nicht zu einer Abweichung von den den einzelnen Bauvorhaben zugrunde liegenden Unterlagen gemäß Art. 24 bzw. 54 BayHO oder zu einer Überschreitung der festgesetzten Gesamtkosten der einzelnen Maßnahmen führen. Sie ist nur im Rahmen gemäß Art. 39 Abs. 4 BayHO freigegebener Haushaltsmittel möglich.
3. Bei Baumaßnahmen mit geschätzten Gesamtkosten über 2 Mio DM werden die Höhe der künftigen jährlichen Haushaltsmehrbelastungen und – soweit nicht bereits in den Erläuterungen angegeben – die Höhe der Kosten der Ersteinrichtung gemäß Abschnitt F Nr. 5.5 und 5.6 RLBau bei der Aufstellung der Haushaltsunterlage–Bau – ermittelt und mit dieser dem Ausschuß für den Staatshaushalt und Finanzfragen des Bayerischen Landtags anlässlich des Antrages auf Aufhebung des Sperrvermerks zur Kenntnis gebracht.

**EPL.14 – STAATSMINISTERIUM FÜR LANDESENTWICKLUNG UND UMWELTFRAGEN  
ANLAGE S**

TITEL	FKZ	ZWECKBESTIMMUNG	1989 TSD. DM	1990 TSD. DM	A Soll 1988 B Ist 1987 C Ist 1986 TSD. DM
1	2	3	4	5	6
<b>14 01</b>		<b>MINISTERIUM</b>			
710 02-8	011	UMBAUARBEITEN IM DIENSTGEBÄUDE ROSENKAVALIERPLATZ 2 UND 3 UND ARABELLASTRASSE 1	---	---	A --- B 499,8 C 1.994,3
710 04-6	011	UMBAUARBEITEN IM DIENSTGEBÄUDE ROSENKAVALIERPLATZ 2 UND 3 UND ARABELLASTRASSE 1 (4. BAUABSCHNITT) VERPFLICHTUNGSERMÄCHT. 1989 TSD. DM 1.500,0 VERPFLICHTUNGSERMÄCHT. 1990 TSD. DM 1.500,0 <i>FÄLLIG FRÜHESTENS IM NÄCHSTEN HAUSHALTSJAHR.</i>	1.500,0	1.750,0	A 1.500,0 B 445,4
		<b>SUMME KAPITEL 14 01</b>	1.500,0	1.750,0	A 1.500,0 B 945,2 C 2.224,4
		VERPFLICHTUNGSERMÄCHT. 1989 TSD. DM 1.500,0 VERPFLICHTUNGSERMÄCHT. 1990 TSD. DM 1.500,0			
<b>14 03</b>		<b>LANDESENTWICKLUNG, NATURSCHUTZ UND ERHOLUNG, UMWELTSCHUTZ – BESONDERE FACHAUFGABEN</b>			
710 01-5	185	ERRICHTUNG EINES INFORMATIONSGEBÄUDES FÜR DEN NATIONALPARK BERCHTESGADEN	100,0	---	A 850,0 B 959,9 C 499,9
		<b>ZUGLEICH SUMME KAPITEL 14 03</b>			
<b>14 07</b>		<b>LANDESANSTALT FÜR WASSERFORSCHUNG</b>			
710 02-5	176	ABWASSERBESEITIGUNG FÜR DIE AUSSENSTELLE WIELENBACH – PLANUNG – VERPFLICHTUNGSERMÄCHT. 1989 TSD. DM 500,0 VERPFLICHTUNGSERMÄCHT. 1990 TSD. DM 500,0 <i>FÄLLIG FRÜHESTENS IM NÄCHSTEN HAUSHALTSJAHR.</i>	500,0	500,0	A
		<b>ZUGLEICH SUMME KAPITEL 14 07</b>			

## Erläuterungen

**Zu 14 01/710 02**

Der Vortrag dient zur Abwicklung des Bauvorhabens.

**Zu 14 01/710 04**

Gesamtkosten	19 700,0 Tsd DM	
laut baufachlicher Festsetzung vom 27.4.1988.		
Bis einschl. 1987 bewilligt:	500,0 Tsd DM verausgabt:	445,4 Tsd DM
Ab 1991 noch benötigt:	14 500,0 Tsd DM	
Die Fortsetzung der Umbauarbeiten im Dienstgebäude im Rahmen eines 4. Bauabschnittes ist dringend notwendig.		

**Zu 14 03/710 01**

Gesamtkosten	3 550,0 Tsd DM	
laut baufachlicher Festsetzung vom 17.3.1988.		
Bis einschl. 1987 bewilligt:	2 550,0 Tsd DM verausgabt:	1 509,9 Tsd DM
Ab 1991 noch benötigt:	- Tsd DM	
Der Ansatz dient zur Abrechnung des Bauvorhabens.		

**Zu 14 07/710 02**

Gesamtkosten (geschätzt) 1 500,0 Tsd DM  
Für die Abwasserbeseitigung der Außenstelle in Wielenbach besteht Anschlußzwang an die Sammelkanalisation des Abwasserzweckverbandes Ammersee-Ost. Dadurch wird eine Vergrößerung der Abwasserhebeanlage sowie ein Kanalbau bis zur Übergabestelle an den Sammler notwendig.

**EPL.14 – STAATSMINISTERIUM FÜR LANDESENTWICKLUNG UND UMWELTFRAGEN  
ANLAGE S**

TITEL	FKZ	ZWECKBESTIMMUNG	1989 TSD. DM	1990 TSD. DM	A Soll 1988 B Ist 1987 C Ist 1986 TSD. DM
1	2	3	4	5	6
<b>14 09</b>		<b>LANDESAMT FÜR UMWELTSCHUTZ</b>			
710 01-2	330	UMBAUARBEITEN IM HAUPTGEBÄUDE DES SCHLOSSES STEINENHAUSEN – PLANUNG – VERPFLICHTUNGSERMÄCHT. 1989 TSD. DM 200,0 VERPFLICHTUNGSERMÄCHT. 1990 TSD. DM 1.000,0 <i>FÄLLIG FRÜHESTENS IM NÄCHSTEN HAUSHALTSJAHR.</i>	200,0	400,0	A
710 02-1	330	NEUBAU EINER KFZ-HALLE MIT FUNKTIONSRÄUMEN UND EINES LABORTRAKTES FÜR DAS LANDESAMT FÜR UMWELTSCHUTZ – PLANUNG –	200,0	100,0	A
		<b>SUMME KAPITEL 14 09</b>	400,0	500,0	A –
		VERPFLICHTUNGSERMÄCHT. 1989 TSD. DM 200,0 VERPFLICHTUNGSERMÄCHT. 1990 TSD. DM 1.000,0			
<b>14 11</b>		<b>AKADEMIE FÜR NATURSCHUTZ UND LANDSCHAFTSPFLEGE</b>			
710 01-8	185	ERRICHTUNG EINES GÄSTEHAUSES SOWIE SANIERUNG, UM- UND AUSBAU DES SONDERSCHULGEBÄUDES – PLANUNG – VERPFLICHTUNGSERMÄCHT. 1990 TSD. DM 2.000,0 <i>FÄLLIG FRÜHESTENS IM NÄCHSTEN HAUSHALTSJAHR.</i>	200,0	150,0	A
		<b>ZUGLEICH SUMME KAPITEL 14 11</b>			
		<b>SUMME ANLAGE S EPL. 14</b>	2.700,0	2.900,0	A 2.350,0 B 2.483,0 C 3.604,0
		VERPFLICHTUNGSERMÄCHT. 1989 TSD. DM 2.200,0 VERPFLICHTUNGSERMÄCHT. 1990 TSD. DM 5.000,0			

---

**Erläuterungen**

---

**Zu 14 09/710 01**

Das Schloß Steinenhausen geht ab 1.1.1989 in die Verwaltung des Epl. 14 über und soll nach Renovierung zur Unterbringung der Außenstelle des Landesamtes für Umweltschutz genutzt werden. Die Renovierung setzt eine Befunduntersuchung sowie die Erstellung eines Aufmaßes als Planungsgrundlage voraus. Ferner sind statische Voruntersuchungen notwendig. Die veranschlagten Mittel werden für Befund- und Voruntersuchungen sowie für Planungsarbeiten benötigt.

**Zu 14 09/710 02**

Für das Landesamt für Umweltschutz ist die Errichtung einer Kfz-Halle mit Funktionsräumen zur Unterbringung und Wartung der Meßfahrzeuge sowie die Errichtung eines Labortraktes dringend erforderlich. Die veranschlagten Mittel sind für Planungsarbeiten erforderlich.

**Zu 14 11/710 01**

Für die Unterbringung der Kursteilnehmer und Gastdozenten in Laufen ist die Errichtung eines Gästehauses unabweisbar notwendig. Außerdem ist das Dach des Lehrgebäudes (ehemalige Sonderschule) zu sanieren und die vorhandene Turnhalle in einen großen Lehrraum umzubauen. Die veranschlagten Mittel sind für Planungsarbeiten erforderlich.

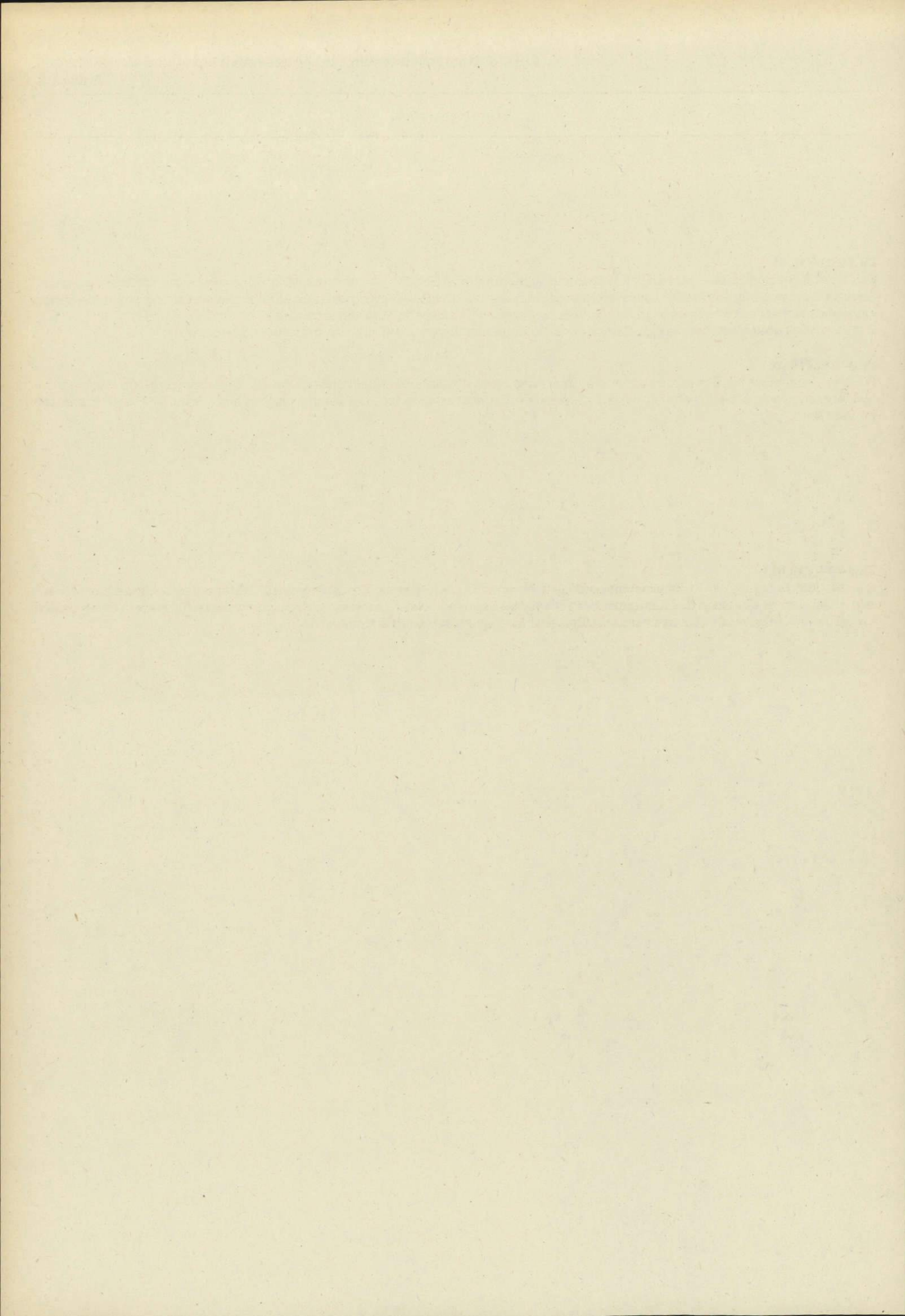

# Stellenplan

für den Geschäftsbereich des

Bayerischen Staatsministeriums  
für Landesentwicklung und Umweltfragen

– Einzelplan 14 –

## Stellenplan

Titel	Bezeichnung	BesGr	Stellenzahl			Vermerke	
		VergGr	1989	1990	1988		
		LohnGr					
1	2	3	4	5	6	7	
422 01	<b>Planmäßige Beamte</b>						
	Ministerialdirektor	B 9	1	1	1	<b>1. Zu BesGr B 3 (Ltd. Ministerialräte):</b> davon: 3 Abteilungsleiter 9 ständige Vertreter eines Abteilungsleiters. <b>2. 2 Stellen der BesGr B 3 und 1 Stelle der BesGr A 16 dürfen mit Zeitangestellten, die mit Zustimmung des Staatsministeriums der Finanzen auch außer- oder übertariflich beschäftigt werden können, besetzt werden. Ferner können zu Lasten des Stallengehalts dieser Stellen Erstattungen von Personalausgaben (einschl. Personalnebenkosten) an Arbeitgeber sowie Honorare einschl. Reisekosten an Vortragende im Einzelfall geleistet werden.</b> <b>3. Die ausgewiesenen Stellen dürfen auch mit Beamten anderer Fachrichtungen derselben Laufbahngruppe besetzt werden.</b> <b>4. Zu BesGr A 14 (ORR):</b> 1 Stelle gem. Art. 7 des Zweiten Gesetzes zur Stärkung der kommunalen Selbstverwaltung vom 15. Dezember 1971 (BayRS 2020-5-3-I); Stelle kw. <b>5. Zu BesGr A 13 (OAR):</b> 5 Stellen ku nach BesGr A 12 ab 1. 1. 1996. <b>6. Zu BesGr A 9 + AZ:</b> 1 Stelle ku nach BesGr A 8 ab 1.1.1996. <b>7. Zu BesGr A 9 (AI):</b> 3 Stellen ku nach BesGr A 8 ab 1. 1. 1996. <b>8. Zu BesGr A 6</b> (Verwaltungsbetriebssekretär): 1 Stelle ku nach BesGr A 5 (OAM) ab 1. 1. 1996.	
	Ministerialdirigenten	B 6	6	6	6		
	Leitende Ministerialräte	B 3	12	12	12		
	Ministerialräte		27	27	26		
	Ministerialräte	A 16	26	26	25		
	Regierungsdirektoren	A 15	41	41	40		
	Baudirektoren		4	4	4		
	Oberregierungsräte	A 14	56	56	53		
	Bauberräte		4	4	4		
	Regierungsräte	A 13	15	15	15		
	Oberamtsräte	A 13	45	50	45		
	Amtsräte	A 12	25	20	25		
	Regierungsamtmänner	A 11	5	5	5		
	Technische Amtmänner		3	3	3		
	Gartenamtmann		1	1	1		
	Regierungsoberinspektoren	A 10	3	3	3		
	Regierungsinspektor	A 9	1	1	1		
	Amtsinspektoren	A9+AZ	5	6	5		
	Amtsinspektoren	A 9	13	16	13		
	Regierungshauptsekretäre	A 8	10	6	10		
	Regierungsobersekretäre	A 7	3	3	3		
	Verwaltungsbetriebssekretäre	A 6	2	4	2		
	Oberamtsmeister	A 5	7	5	7		
	Amtsmeister	A 4	5	5	5		
	<b>Zusammen</b>		<b>320</b>	<b>320</b>	<b>314</b>		
	Zugang/Abgang		+6				
	<b>Leerstellen</b>						
	Ministerialrat	A 16	1	1	—	<b>Zweckbestimmung der Leerstellen:</b> Beurlaubungen nach § 16 UrIV 8 Stellen Beurlaubungen nach Art. 86a BayBG 4 Stellen Mitgliedschaft im Bayerischen Landtag 2 Stellen Zusammen 14 Stellen alle Stellen kw	
	Regierungsdirektoren	A 15	5	5	2		
	Oberregierungsräte	A 14	3	3	5		
	Regierungsrat	A 13	1	1	1		
	Regierungsoberinspektor	A 10	1	1	1		
	Regierungsinspektor	A 9	1	1	—		
	Regierungsobersekretär	A 7	1	1	1		
	Regierungssekretär	A 6	1	1	—		
	<b>Zusammen</b>		<b>14</b>	<b>14</b>	<b>10</b>		
	Zugang/Abgang		+4				
422 31	<b>Abgeordnete Beamte</b>						
		A 15	3	3	3		
		A 14	4	4	4		
		A 13	1	1	1		
	<b>Zusammen</b>		<b>8</b>	<b>8</b>	<b>8</b>		

## Erläuterungen

Zu- oder Abgang in BesGr, VergGr, LohnGr	1989	1990	Begründung
1	2	3	4
<b>PERSONALSOLL A (Personal auf Stellen)</b>			
<b>Neue Stellen</b>			
<b>Titel 422 01</b>			
B 3 Ministerialrat	+ 1	-	für den Umweltschutz
A 16 Ministerialrat	+ 1	-	für den Umweltschutz
A 15 Regierungsdirektor	+ 1	-	für den Umweltschutz
A 14 Oberregierungsräte	+ 2	-	für den Umweltschutz
Summe der neuen Stellen	+ 5	-	
<b>Stellenumsetzungen</b>			
<b>Titel 422 01</b>			
A 14 Oberregierungsrat	+ 1	-	Umsetzung von 14 09
<b>Titel 425 01</b>			
VIII	+ 1	-	Umsetzung von 14 07
Summe der Stellenumsetzungen	+ 2	-	
<b>Stellenumwandlungen</b>			
<b>Titel 425 01</b>			
VIII	+ 1	-	Umwandlung von 426 01
Zugleich Summe der Stellenumwandlungen			
<b>Stellenhebungen</b>			
<b>Titel 422 01</b>			
A 13 Oberamtsräte	-	+ 5	Hebung von BesGr A 12
A 12 Amtsräte	-	- 5	Hebung nach BesGr A 13 (Oberamtsrat)
A 9+AZ Amtsinspektor	-	+ 1	Hebung von BesGr A 8
A 9 Amtsinspektoren	-	+ 3	Hebung von BesGr A 8
A 8 Regierungshauptsekretäre	-	- 3	Hebung nach BesGr A 9 (Amtsinspektor)
	-	- 1	Hebung nach BesGr A 9 + AZ (Amtsinspektor)
A 6 Verwaltungsbetriebssekretäre	-	+ 2	Hebung von BesGr A 5 (Oberamtsmeister)
A 5 Oberamtsmeister	-	- 2	Hebung nach BesGr A 6 (Verwaltungsbetriebssekretär)
Zwischensumme Stellenhebungen	-	-	
<b>Zu- und Abgang Personalsoll A</b>	<b>+ 8</b>	<b>-</b>	

## Stellenplan

Titel	Bezeichnung	BesGr	Stellenzahl			Vermerke
		VergGr	1989	1990	1988	
		LohnGr				
1	2	3	4	5	6	7
<b>425 01</b>	<b>Angestellte</b>					
	Tarifliche Angestellte	III	5	5	5	
		IVa	2	2	2	
		IVb	6	6	6	
		Va	2	2	2	
		Vb	2	2	2	
		Vc	17	17	17	
		VIb	25	25	25	
		VII	64	64	64	
	(darunter Schreibkräfte)		(42)	(42)	(42)	
		VIII	7	7	5	
	(darunter Schreibkräfte)		(3)	(3)	(3)	
		IXb	1	1	1	
	(darunter Schreibkräfte)		(1)	(1)	(1)	
	<b>Zusammen</b>		<b>131</b>	<b>131</b>	<b>129</b>	
	Zugang/Abgang		+2			
	<b>Leerstellen</b>					
		IVb	1	1	-	<b>Zweckbestimmung der Leerstellen:</b> Beurlaubungen nach § 50 Abs. 2 BAT 2 Stellen
		VIb	1	1	-	
		VII	3	3	-	
	<b>Zusammen</b>		<b>5</b>	<b>5</b>	<b>-</b>	Beurlaubungen nach § 50 Abs. 2 BAT i.V. m. Art. 86a BayBG 3 Stellen
	Zugang/Abgang		+5			
						Zusammen alle Stellen kw 5 Stellen
<b>426 01</b>	<b>Arbeiter</b>					
	Arbeiter		12	12	13	
	Zugang/Abgang		-1			
	<b>Gesamtübersicht</b>					
422 01	Planmäßige Beamte		320	320	314	
425 01	Angestellte		131	131	129	
	(darunter Schreibkräfte)		(46)	(46)	(46)	
	<b>Personalsoll A</b>		<b>451</b>	<b>451</b>	<b>443</b>	
	(ohne Stellen für abgeordnete Beamte Titel 422 31 und ohne Leerstellen)					
	Ferner:					
426 01	Arbeiter		12	12	13	
	Personalsoll B		12	12	13	

## Erläuterungen

Zu- oder Abgang in BesGr, VergGr, LohnGr	1989	1990	Begründung
1	2	3	4
<b>PERSONALSOLL B (Personal aus Mitteln)</b>			
<b>Stellenumwandlungen</b>			
<b>Titel 426 01</b>			
Arbeiter	- 1	-	Umwandlung nach 425 01 (VergGr VIII)
Zugleich Summe der Stellenumwandlungen			
<b>Zu- und Abgang Personalsoll B</b>	- 1	-	
<b>LEERSTELLEN</b>			
<b>Neue Leerstellen</b>			
<b>Titel 422 01</b>			
A 16 Ministerialrat	+ 1	-	wegen Beurlaubung nach § 16 UrIV
A 15 Regierungsdirektoren	+ 3	-	wegen Beurlaubung nach § 16 UrIV
A 9 Regierungsinspektor	+ 1	-	wegen Beurlaubung nach Art. 86a BayBG
A 6 Regierungssekretär	+ 1	-	wegen Beurlaubung nach Art. 86a BayBG
<b>Titel 425 01</b>			
IVb	+ 1	-	wegen Sonderurlaub gem. § 50 Abs. 2 BAT
VIb	+ 1	-	wegen Sonderurlaub gem. § 50 Abs.2 BAT i.V. mit Art. 86a BayBG
VII	+ 2	-	wegen Sonderurlaub gem. § 50 Abs.2 BAT i.V. mit Art. 86a BayBG
	+ 1	-	wegen Sonderurlaub gem. § 50 Abs.2 BAT
Summe der neuen Leerstellen	+ 11	-	
<b>Stelleneinsparungen</b>			
<b>Titel 422 01</b>			
A 14 Oberregierungsräte	- 2	-	Einsparung wegen Beendigung der Beurlaubung nach § 16 UrIV
Zugleich Summe der Stelleneinsparungen			
<b>Zu- und Abgänge bei Leerstellen insgesamt</b>	+ 9	-	

## Abteilungen für Landesentwicklung und Umweltfragen bei den Regierungen

## Stellenplan

Titel	Bezeichnung	BesGr	Stellenzahl			Vermerke	
		VergGr	1989	1990	1988		
		LohnGr					
1	2	3	4	5	6	7	
422 01	<b>Planmäßige Beamte</b>					<b>Zu BesGr A 15:</b> 2 Stellen ku nach BesGr 13 (RR) ab 1. 1. 1996. <b>Zu BesGr A 12:</b> 1 Stelle gem. § 2 Nr. 4a ku nach BesGr A 11 2 Stellen gem. § 2 Nr. 4a ku nach BesGr A 10 jeweils ab 1. 1. 1996.	
	Abteilungsdirektor	B 2	1	1	1		
	Leitende Regierungsdirektoren	A 16	14	14	14		
	Regierungsdirektoren	A 15	45	47	45		
	Oberregierungsräte	A 14	72	73	69		
	Regierungsräte	A 13	42	40	36		
	Oberamtsräte gemäß § 2 Nr. 3 Buchst. c der V zu § 26 Abs. 4 Nr. 2 BBesG	A 13	2	2	2		
	Technische Oberamtsräte gemäß § 2 Nr. 4 Buchst. a der V zu § 26 Abs. 4 Nr. 2 BBesG		4	4	4		
	Technische Amträte gemäß § 2 Nr. 4 Buchst. a der V zu § 26 Abs. 4 Nr. 2 BBesG	A 12	8	11	8		
	Gartenamtsräte gemäß § 2 Nr. 3 Buchst. c der V zu § 26 Abs. 4 Nr. 2 BBesG		6	6	6		
	Technische Amtmänner gemäß § 2 Nr. 4 Buchst. a der V zu § 26 Abs. 4 Nr. 2 BBesG	A 11	30	29	30		
	Gartenamtmänner gemäß § 2 Nr. 3 Buchst. c der V zu § 26 Abs. 4 Nr. 2 BBesG		13	13	13		
	Technische Oberinspektoren gemäß § 2 Nr. 4 Buchst. a der V zu § 26 Abs. 4 Nr. 2 BBesG	A 10	16	14	16		
	<b>Zusammen</b> Zugang/Abgang		<b>253</b> +9	<b>254</b> +1	<b>244</b>		
	<b>Leerstellen</b>						<b>Zweckbestimmung der Leerstellen:</b> Beurlaubungen nach § 16 UrlV <span style="float:right">2 Stellen</span> Beurlaubungen nach Art. 86a BayBG <span style="float:right">3 Stellen</span> Zusammen <span style="float:right">5 Stellen</span> alle Stellen kw
	Oberregierungsräte	A 14	2	2	4		
	Regierungsrat	A 13	1	1	1		
	Technische Oberinspektoren	A 10	2	2	2		
	<b>Zusammen</b> Zugang/Abgang		<b>5</b> -2	<b>5</b>	<b>7</b>		
	422 31	<b>Abgeordnete Beamte</b>					
		A 15	2	2	2		
		A 14	1	1	1		
		A 13	1	1	1		
		A 13	1	1	1		
		A 12	1	1	1		
		A 11	1	1	1		
<b>Zusammen</b>		<b>7</b>	<b>7</b>	<b>7</b>			
425 01	<b>Angestellte</b>						
	Tarifliche Angestellte	I	-	-	1		
		III	2	2	2		
		IVa	3	3	3		
		IVb	3	3	3		
		Va	10	10	10		
		Vc	6	6	6		
		Vlb	13	13	13		
	<b>Zusammen</b> Zugang/Abgang		<b>37</b> -1	<b>37</b>	<b>38</b>		

## Abteilungen für Landesentwicklung und Umweltfragen bei den Regierungen

## Erläuterungen

Zu- oder Abgang in BesGr, VergGr, LohnGr	1989	1990	Begründung
1	2	3	4
<b>PERSONALSOLL A (Personal auf Stellen)</b>			
<b>Neue Stellen</b>			
<b>Titel 422 01</b>			
A 14 Oberregierungsräte	+ 3	+ 1	für den Umweltschutz
A 13 Regierungsräte	+ 4	-	für den Umweltschutz
Summe der neuen Stellen	+ 7	+ 1	
<b>Stellenumsetzungen</b>			
<b>Titel 422 01</b>			
A 13 Regierungsrat	+ 1	-	Umsetzung und Umwandlung von 10 30/422 01 BesGr A 13 Gewerberat
Zugleich Summe der Stellenumsetzungen			
<b>Stellenumwandlungen</b>			
<b>Titel 422 01</b>			
A 13 Regierungsrat	+ 1	-	Umwandlung und Absenkung von 425 01 VergGr I im Voll- zug des ku-Vermerks
<b>Titel 425 01</b>			
I	- 1	-	Umwandlung und Absenkung nach 422 01 BesGr A 13 (Re- gierungsrat) im Vollzug des ku-Vermerks
Zwischensumme Stellenumwandlungen	-	-	
<b>Stellenhebungen</b>			
<b>Titel 422 01</b>			
A 15 Regierungsdirektoren	-	+ 2	Hebung von BesGr A 13 (Regierungsrat)
A 13 Regierungsräte	-	- 2	Hebung nach BesGr A 15
A 12 Technische Amtsräte gemäß §2 Nr.4 Buchst.a der V zu §26 Abs.4 Nr.2 BBesG	-	+ 3	Hebung von BesGr A 11 (Technischer Amtmann gem. § 2 Nr. 4a) und von BesGr A 10 (Technischer Oberinspektor gem. § 2 Nr. 4a)
A 11 Technischer Amtmann gemäß §2 Nr.4 Buchst.a der V zu §26 Abs.4 Nr.2 BBesG	-	- 1	Hebung nach BesGr A 12 (Technischer Amtsrat gem. § 2 Nr. 4a)
A 10 Technische Oberinspektoren gemäß §2 Nr.4 Buchst.a der V zu §26 Abs.4 Nr.2 BBesG	-	- 2	Hebung nach BesGr A 12 (Technischer Amtsrat gem. § 2 Nr. 4a)
Zwischensumme Stellenhebungen	-	-	
<b>Zu- und Abgang Personalsoll A</b>	<b>+ 8</b>	<b>+ 1</b>	

## Abteilungen für Landesentwicklung und Umweltfragen bei den Regierungen

## Stellenplan

Titel	Bezeichnung	BesGr	Stellenzahl			Vermerke
		VergGr	1989	1990	1988	
1	2	LohnGr	4	5	6	7
noch 425 01	Leerstellen	IVb	2	2	-	<b>Zweckbestimmung der Leerstellen:</b> Beurlaubungen nach § 50 Abs. 2 BAT 2 Stellen Beurlaubungen nach § 50 Abs. 2 BAT i.V. m. Art. 86a BayBG 1 Stelle Zusammen alle Stellen kw 3 Stellen
		Vlb	1	1	1	
	<b>Zusammen</b>		<b>3</b>	<b>3</b>	<b>1</b>	
	Zugang/Abgang		+2			
	<b>Gesamtübersicht</b>					
422 01	Planmäßige Beamte		253	254	244	
425 01	Angestellte		37	37	38	
	<b>Personalsoll A</b> (ohne Stellen für abgeordnete Beamte Titel 422 31 und ohne Leerstellen)		<b>290</b>	<b>291</b>	<b>282</b>	

## Abteilungen für Landesentwicklung und Umweltfragen bei den Regierungen

## Erläuterungen

Zu- oder Abgang in BesGr, VergGr, LohnGr	1989	1990	Begründung
1	2	3	4
<b>LEERSTELLEN</b>			
<b>Neue Leerstellen</b>			
<b>Titel 422 01</b>			
A 13 Regierungsrat	+ 1	-	wegen Beurlaubung nach Art. 86a BayBG
<b>Titel 425 01</b>			
IVb	+ 1	-	wegen Beurlaubung nach § 50 Abs.2 BAT
	+ 1	-	wegen Beurlaubung nach § 50 Abs.2 BAT i.V.m. Art. 86a BayBG
Summe der neuen Leerstellen	+ 3	-	
<b>Stelleneinsparungen</b>			
<b>Titel 422 01</b>			
A 14 Oberregierungsräte	- 2	-	Einsparung wegen Beendigung der Beurlaubung nach § 16 UrIV
A 13 Regierungsrat	- 1	-	Einsparung wegen Beendigung der Beurlaubung nach Art. 86a BayBG
Summe der Stelleneinsparungen	- 3	-	
<b>Zu- und Abgänge bei Leerstellen insgesamt</b>	-	-	

## Stellenplan

Titel	Bezeichnung	BesGr	Stellenzahl			Vermerke	
		VergGr	1989	1990	1988		
		LohnGr					
1	2	3	4	5	6	7	
422 01	<b>Planmäßige Beamte</b>					<b>Zu BesGr A 14:</b> 1 Stelle ku nach BesGr A 13 (RR) ab 1. 1. 1996. <b>Zu BesGr A 12:</b> 2 Stellen gem. § 2 Nr. 4a ku nach BesGr A 10 1 Stelle gem. § 2 Nr. 4a ku nach BesGr A 11 jeweils ab 1. 1. 1996.	
	Präsident des Geologischen Landesamts	B 3	1	1	1		
	Leitende Regierungsdirektoren	A 16	4	5	4		
	Regierungsdirektoren	A 15	16	16	16		
	Oberregierungsräte	A 14	16	17	16		
	Regierungsräte	A 13	12	11	12		
	Oberamtsrat	A 13	—	1	—		
	Technische Oberamtsräte gemäß § 2 Nr. 4 Buchst. a der V zu § 26 Abs. 4 Nr. 2 BBesG		2	2	2		
	Technische Amträte gemäß § 2 Nr. 4 Buchst. a der V zu § 26 Abs. 4 Nr. 2 BBesG	A 12	2	5	2		
	Regierungsamtsrat		1	—	1		
	Regierungsamtmänner	A 11	2	2	2		
	Technische Amtmänner gemäß § 2 Nr. 4 Buchst. a der V zu § 26 Abs. 4 Nr. 2 BBesG		6	5	6		
	Regierungsüberinspektor	A 10	1	1	1		
	Technische Überinspektoren gemäß § 2 Nr. 4 Buchst. a der V zu § 26 Abs. 4 Nr. 2 BBesG		5	3	5		
	Betriebsinspektor	A 9	1	1	1		
	Regierungshauptsekretär	A 8	1	1	1		
	Regierungsübersekretär	A 7	1	1	1		
	Regierungssekretär	A 6	1	1	1		
		<b>Zusammen</b>		<b>72</b>	<b>73</b>		<b>72</b>
		Zugang/Abgang			+1		
422 31	<b>Abgeordnete Beamte</b>						
		A 15	1	1	1		
		A 13	1	1	1		
	<b>Zusammen</b>		<b>2</b>	<b>2</b>	<b>2</b>		
425 01	<b>Angestellte</b>						
	Tarifliche Angestellte	la	—	6	—		
		lb	1	3	1		
		lla	—	1	—		
		lll	2	1	2		
		IVa	4	4	4		
		IVb	13	14	13		
		Va	3	3	3		
		Vb	2	2	2		
		Vc	1	3	1		
		VIb	16	19	16		
		VII	10	11	10		
	(darunter Schreibkräfte)		(2)	(2)	(2)		
	(darunter Schreibkräfte)	VIII	5	7	5		
			(3)	(3)	(3)		
	<b>Zusammen</b>		<b>57</b>	<b>74</b>	<b>57</b>		
	Zugang/Abgang			+17			
426 01	<b>Arbeiter</b>						
	Arbeiter		<b>12</b>	<b>16</b>	<b>13</b>		
	Zugang/Abgang		-1	+4			

## Erläuterungen

Zu- oder Abgang in BesGr, VergGr, LohnGr	1989	1990	Begründung
1	2	3	4
<b>PERSONALSOLL A (Personal auf Stellen)</b>			
<b>Stellenumsetzungen</b>			
<b>Titel 422 01</b>			
A 16 Leitender Regierungsdirektor	-	+ 1	Umsetzung von 15 53
A 13 Oberamtsrat	-	+ 1	Umsetzung von 14 09
A 12 Regierungsamtsrat	-	- 1	Umsetzung nach 14 09
<b>Titel 425 01</b>			
la	-	+ 6	Umsetzung von 15 53
lb	-	+ 2	Umsetzung von 15 53
IVb	-	+ 1	Umsetzung von 15 53
Vc	-	+ 2	Umsetzung von 15 53
VIb	-	+ 3	Umsetzung von 15 53
VII	-	+ 1	Umsetzung von 15 53
VIII	-	+ 2	Umsetzung von 15 53
Summe der Stellenumsetzungen	-	+ 18	
<b>Stellenhebungen</b>			
<b>Titel 422 01</b>			
A 14 Oberregierungsrat	-	+ 1	Hebung von BesGr A 13 (Regierungsrat)
A 13 Regierungsrat	-	- 1	Hebung nach BesGr A 14
A 12 Technische Amtsräte gemäß §2 Nr.4 Buchst.a der V zu §26 Abs.4 Nr.2 BBesG	-	+ 2	Hebung von BesGr A 10 (Technischer Oberinspektor gem. § 2 Nr. 4a)
	-	+ 1	Hebung von BesGr A 11 (Technischer Amtmann gem. § 2 Nr. 4a)
A 11 Technischer Amtmann gemäß §2 Nr.4 Buchst.a der V zu §26 Abs.4 Nr.2 BBesG	-	- 1	Hebung nach BesGr A 12 (Technischer Amtsrat gem. § 2 Nr. 4a)
A 10 Technische Oberinspektoren gemäß §2 Nr.4 Buchst.a der V zu §26 Abs.4 Nr.2 BBesG	-	- 2	Hebung nach BesGr A 12 (Technischer Amtsrat gem. § 2 Nr. 4a)
<b>Titel 425 01</b>			
IIa	-	+ 1	Hebung von VergGr III
III	-	- 1	Hebung nach VergGr IIa
Zwischensumme Stellenhebungen	-	-	
<b>Zu- und Abgang Personalsoll A</b>	-	+ 18	

## Stellenplan

Titel	Bezeichnung	BesGr	Stellenzahl			Vermerke
		VergGr	1989	1990	1988	
		LohnGr				
1	2	3	4	5	6	7
	<b>Gesamtübersicht</b>					
422 01	Planmäßige Beamte		72	73	72	
425 01	Angestellte (darunter Schreibkräfte)		57 (5)	74 (5)	57 (5)	
	<b>Personalsoll A</b> (ohne Stellen für abgeordnete Beamte Titel 422 31 und ohne Leerstellen)		<b>129</b>	<b>147</b>	<b>129</b>	
	Ferner:					
426 01	Arbeiter		12	16	13	
	Personalsoll B		12	16	13	

## Erläuterungen

Zu- oder Abgang in BesGr, VergGr, LohnGr	1989	1990	Begründung
1	2	3	4
PERSONALSOLL B (Personal aus Mitteln)			
<b>Stelleneinsparungen</b>			
<b>Titel 426 01</b>			
Arbeiter	- 1	-	Einsparung
Zugleich Summe der Stelleneinsparungen			
<b>Stellenumsetzungen</b>			
<b>Titel 426 01</b>			
Zugleich Summe der Stellenumsetzungen	-	+ 4	Umsetzung von 15 53/426 20
<b>Zu- und Abgang Personalsoll B</b>	<b>- 1</b>	<b>+ 4</b>	

## Stellenplan

Titel	Bezeichnung	BesGr	Stellenzahl			Vermerke
		VergGr	1989	1990	1988	
		LohnGr				
1	2	3	4	5	6	7
422 01	<b>Planmäßige Beamte</b>					
	Leitende Regierungsdirektoren	A 16	2	2	2	<b>Zu BesGr A 13 (TOAR gem. § 2 Nr. 4a):</b> 1 Stelle ku nach BesGr A 11 ab 1. 1. 1996. <b>Zu BesGr A 12 (TAR gem. § 2 Nr. 4a):</b> 1 Stelle ku nach BesGr A 11 ab 1. 1. 1996. Zahl der Dienstwohnungen: 2
	Regierungsdirektoren	A 15	7	7	7	
	Oberregierungsräte	A 14	9	9	9	
	Regierungsräte	A 13	4	4	4	
	Technische Oberamtsräte gemäß § 2 Nr. 4 Buchst. a der V zu § 26 Abs. 4 Nr. 2 BBesG	A 13	1	2	1	
	Regierungsamtsrat	A 12	1	1	1	
	Technische Amtsräte gemäß § 2 Nr. 4 Buchst. a der V zu § 26 Abs. 4 Nr. 2 BBesG		3	4	3	
	Regierungsamtsmann	A 11	1	1	1	
	Technische Amtsmänner gemäß § 2 Nr. 4 Buchst. a der V zu § 26 Abs. 4 Nr. 2 BBesG		6	4	6	
	Technische Oberinspektoren gemäß § 2 Nr. 4 Buchst. a der V zu § 26 Abs. 4 Nr. 2 BBesG	A 10	4	4	4	
	Regierungshauptsekretär	A 8	1	1	1	
	Betriebshauptwart	A 5	1	1	1	
	Betriebsassistent		1	1	1	
	Betriebshauptaufseher	A 4	1	1	1	
	<b>Zusammen</b>		<b>42</b>	<b>42</b>	<b>42</b>	
422 31	<b>Abgeordnete Beamte</b>					
		A 15	1	1	1	
		A 13	1	1	1	
	<b>Zusammen</b>		<b>2</b>	<b>2</b>	<b>2</b>	
425 01	<b>Angestellte</b>					
	Tarifliche Angestellte	IVa	—	—	1	
		IVb	5	5	4	
		Vb	4	4	4	
		Vc	12	12	12	
		VIb	8	8	7	
		VII	1	1	2	
	(darunter Schreibkräfte)		(1)	(1)	(1)	
		VIII	1	1	2	
	(darunter Schreibkräfte)		(1)	(1)	(1)	
		IXb	1	1	1	
(darunter Schreibkräfte)		(1)	(1)	(1)		
	<b>Zusammen</b>		<b>32</b>	<b>32</b>	<b>33</b>	
	Zugang/Abgang		-1			
	<b>Leerstellen</b>					
		Vc	1	1	1	<b>Zweckbestimmung der Leerstelle:</b> Beurlaubung nach § 50 Abs. 2 BAT i.V. m. Art. 86a BayBG. Stelle kw
426 01	<b>Arbeiter</b>					
	Arbeiter		12	12	12	

## Stellenplan

Titel	Bezeichnung	BesGr	Stellenzahl			Vermerke
		VergGr	1989	1990	1988	
		LohnGr				
1	2	3	4	5	6	7
	<b>Gesamtübersicht</b>					
422 01	Planmäßige Beamte		42	42	42	
425 01	Angestellte (darunter Schreibkräfte)		32 (3)	32 (3)	33 (3)	
	<b>Personalsoll A</b> (ohne Stellen für abgeordnete Beamte Titel 422 31 und ohne Leerstellen)		<b>74</b>	<b>74</b>	<b>75</b>	
	Ferner:					
426 01	Arbeiter		12	12	12	
	Personalsoll B		12	12	12	

## Erläuterungen

Zu- oder Abgang in BesGr, VergGr, LohnGr	1989	1990	Begründung
1	2	3	4
<b>PERSONALSOLL A</b> (Personal auf Stellen)			
<b>Stellenumsetzungen</b>			
<b>Titel 425 01</b>			
VIII	- 1	-	Umsetzung nach 14 01
Zugleich Summe der Stellenumsetzungen			
<b>Stellenumwandlungen</b>			
<b>Titel 425 01</b>			
IVa	- 1	-	Umwandlung nach VergGr VIb und IVb
IVb	+ 1	-	Umwandlung von VergGr VII und IVa
VIb	+ 1	-	Umwandlung von VergGr VII und IVa
VII	- 1	-	Umwandlung nach VergGr VIb und IVb
Zwischensumme Stellenumwandlungen	-	-	
<b>Stellenhebungen</b>			
<b>Titel 422 01</b>			
A 13 Technischer Oberamtsrat gemäß §2 Nr.4 Buchst.a der V zu §26 Abs.4 Nr.2 BBesG	-	+ 1	Hebung von BesGr A 11 (Technischer Amtmann gem. § 2 Nr. 4a)
A 12 Technischer Amtsrat gemäß §2 Nr.4 Buchst.a der V zu §26 Abs.4 Nr.2 BBesG	-	+ 1	Hebung von BesGr A 11 (Technischer Amtmann gem. § 2 Nr. 4a)
A 11 Technischer Amtmann gemäß §2 Nr.4 Buchst.a der V zu §26 Abs.4 Nr.2 BBesG	-	- 1	Hebung nach BesGr A 13 (Technischer Oberamtsrat gem. § 2 Nr. 4a)
	-	- 1	Hebung nach BesGr A 12 (Technischer Amtsrat gem. § 2 Nr. 4a)
Zwischensumme Stellenhebungen	-	-	
<b>Zu- und Abgang Personalsoll A</b>	- 1	-	

## Landesamt für Umweltschutz

## Stellenplan

Titel	Bezeichnung	BesGr	Stellenzahl			Vermerke
		VergGr	1989	1990	1988	
		LohnGr				
1	2	3	4	5	6	7
422 01	<b>Planmäßige Beamte</b>					
	<b>a) Landesamt für Umweltschutz</b>					
	Präsident des Landesamtes für Umweltschutz	B 4	1	1	1	<b>Zu BesGr A 16 (Ltd. RD):</b> 1 Stelle ku nach BesGr A 15 ab 1. 1. 1996.
	Leitende Regierungsdirektoren	A 16	4	5	4	<b>Zu BesGr A 13 (TOAR gem. § 2 Nr. 4a):</b> 1 Stelle ku nach BesGr A 11 ab 1. 1. 1996.
	Leitende Baudirektoren		2	2	2	
	Leitender Forstdirektor		1	1	1	<b>Zu BesGr A 12 (TAR gem. § 2 Nr. 4a):</b> 1 Stelle ku nach BesGr A 11 ab 1. 1. 1996.
	Regierungsdirektoren	A 15	20	19	20	<b>Zu BesGr A 11 (TA gem. § 2 Nr. 4a):</b> 3 Stellen ku nach BesGr A 10 ab 1. 1. 1996.
	Baudirektoren		4	4	4	
	Forstdirektor		1	1	1	
	Oberregierungsräte	A 14	27	29	25	<b>Zu BesGr A 9 (BI):</b> 1 Stelle ku nach BesGr A 6 ab 1. 1. 1996.
	Bauberräte		6	6	6	
	Regierungsräte	A 13	21	23	18	<b>Zu BesGr A 8 (THS):</b> 1 Stelle ku nach BesGr A 6
	Bauräte		2	2	2	1 Stelle ku nach BesGr A 5 (TAAss) jeweils ab 1. 1. 1996.
	Oberamtsrat	A 13	1	-	1	
	Oberamtsrat gemäß § 2 Nr. 3 Buchst. c der V zu § 26 Abs. 4 Nr. 2 BBesG		1	1	1	
	Technische Oberamtsräte gemäß § 2 Nr. 4 Buchst. a der V zu § 26 Abs. 4 Nr. 2 BBesG		5	6	5	
	Regierungsamtsrat	A 12	-	1	-	
	Technische Amtsräte gemäß § 2 Nr. 4 Buchst. a der V zu § 26 Abs. 4 Nr. 2 BBesG		12	13	12	
	Gartenamtsräte gemäß § 2 Nr. 3 Buchst. c der V zu § 26 Abs. 4 Nr. 2 BBesG		4	4	4	
	Regierungsamtmänner	A 11	2	2	2	
	Technische Amtmänner gemäß § 2 Nr. 4 Buchst. a der V zu § 26 Abs. 4 Nr. 2 BBesG		29	31	27	
	Technische Amtmänner gemäß § 2 Nr. 3 Buchst. c der V zu § 26 Abs. 4 Nr. 2 BBesG		2	2	2	
	Gartenamtmänner gemäß § 2 Nr. 3 Buchst. c der V zu § 26 Abs. 4 Nr. 2 BBesG		6	6	6	
	Regierungsoberinspektoren	A 10	3	3	2	
	Gartenoberinspektor gemäß § 2 Nr. 3 Buchst. c der V zu § 26 Abs. 4 Nr. 2 BBesG		1	1	1	
	Technische Oberinspektoren gemäß § 2 Nr. 4 Buchst. a der V zu § 26 Abs. 4 Nr. 2 BBesG		29	28	28	
	Regierungsinspektoren	A 9	3	3	3	
	Betriebsinspektor	A 9+AZ	1	1	1	
	Betriebsinspektor	A 9	-	1	-	
	Regierungshauptsekretär	A 8	1	1	1	
	Technische Hauptsekretäre		5	7	5	
	Regierungsobersekretäre	A 7	5	5	5	
	Technische Obersekretäre		6	6	6	
	Regierungssekretäre	A 6	2	2	2	
	Technische Sekretäre		9	7	6	
	Regierungsassistenten	A 5	2	2	1	
	Technische Assistenten		5	5	5	
	Oberamtsmeister	A 5	3	3	3	
	Amtsmeister	A 4	2	2	1	
	<b>Zusammen</b>		<b>228</b>	<b>236</b>	<b>214</b>	
	Zugang/Abgang		+14	+8		

## Erläuterungen

Zu- oder Abgang in BesGr, VergGr, LohnGr	1989	1990	Begründung
1	2	3	4
<b>PERSONALSOLL A (Personal auf Stellen)</b>			
<b>Neue Stellen</b>			
<b>Titel 422 01 (Landesamt für Umweltschutz)</b>			
A 14 Oberregierungsräte	+ 3	+ 2	für den Umweltschutz
A 13 Regierungsräte	+ 3	+ 2	für den Umweltschutz
A 11 Technische Amtmänner gemäß §2 Nr.4 Buchst.a der V zu §26 Abs.4 Nr.2 BBesG	+ 2	+ 1	für den Umweltschutz
A 10 Regierungsoberinspektor	+ 1	-	für den Verwaltungsbereich
Technische Oberinspektoren gemäß §2 Nr.4 Buchst.a der V zu §26 Abs.4 Nr.2 BBesG	+ 1	+ 2	für den Umweltschutz
A 6 Technische Sekretäre	+ 3	-	für den Umweltschutz
A 5 Technischer Assistent	-	+ 1	für den Umweltschutz
Regierungsassistent	+ 1	-	für den Verwaltungsbereich
A 4 Amtsmeister	+ 1	-	für den Verwaltungsbereich
<b>Titel 422 01 (Rechenzentrum)</b>			
A 10 Regierungsoberinspektor gemäß §3 Nr.2 Buchst.a der V zu §26 Abs.4 Nr.2 BBesG	+ 1	-	für einen Systemprogrammierer
<b>Titel 422 21</b>			
A 10 Anwärter für den gehobenen techni- schen Dienst	+ 5	-	
<b>Titel 425 01 (Landesamt für Umweltschutz)</b>			
VII	+ 1	-	für den Schreibdienst
Summe der neuen Stellen	+ 22	+ 8	
<b>Stellenumsetzungen</b>			
<b>Titel 422 01 (Landesamt für Umweltschutz)</b>			
A 14 Oberregierungsrat	- 1	-	Umsetzung nach 14 01
A 13 Oberamtsrat	-	- 1	Umsetzung nach 14 06
A 12 Regierungsamtsrat	-	+ 1	Umsetzung von 14 06
Summe der Stellenumsetzungen	- 1	-	
<b>Stellenumwandlungen</b>			
<b>Titel 425 01 (Landesamt für Umweltschutz)</b>			
VIII	+ 2	-	Umwandlung von 426 01
Zugleich Summe der Stellenumwandlungen			

## Stellenplan

Titel	Bezeichnung	BesGr	Stellenzahl			Vermerke
		VergGr	1989	1990	1988	
		LohnGr				
1	2	3	4	5	6	7
422 01	<b>b) Rechenzentrum</b>					
	Oberamtsrat gemäß § 3 Nr. 2 Buchst. a der V zu § 26 Abs. 4 Nr. 2 BBesG	A 13	1	1	1	
	Regierungsamtsräte gemäß § 3 Nr. 2 Buchst. a der V zu § 26 Abs. 4 Nr. 2 BBesG	A 12	2	2	2	
	Regierungsamt männer gemäß § 3 Nr. 2 Buchst. a der V zu § 26 Abs. 4 Nr. 2 BBesG	A 11	2	2	2	
	Regierungsoberinspektoren gemäß § 3 Nr. 2 Buchst. a der V zu § 26 Abs. 4 Nr. 2 BBesG	A 10	2	2	1	
	Regierungssekretär	A 6	1	1	1	
	<b>Zusammen</b> Zugang/Abgang		<b>8</b> +1	<b>8</b>	<b>7</b>	
	<b>Leerstellen</b>					
	Technischer Oberinspektor	A 10	1	1	1	<b>Zweckbestimmung der Leerstelle:</b> Beurlaubung nach Art. 86a BayBG. Stelle kw
	422 21	<b>Beamte auf Widerruf im Vorbereitungsdienst</b>				
Anwärter für den höheren technischen Dienst (Fachrichtung Maschinenwesen und Elektrotechnik)		A 13	4	4	4	<b>Zu 422 21:</b> Diese Stellen dürfen während der Anrech- nungszeit gem. § 7 Abs. 1 Satz 2 ZAPO/gtD auch mit Zeitangestellten der VergGr Va/ IVb BAT besetzt werden. Dabei darf auf je 2 Anwärterstellen ein Zeitangestellter geführt werden.
Anwärter für den gehobenen technischen Dienst		A 10	18	18	13	
<b>Zusammen</b> Zugang/Abgang			<b>22</b> +5	<b>22</b>	<b>17</b>	
422 31	<b>Abgeordnete Beamte</b>					
		A 16	2	2	2	
		A 15	1	1	1	
		A 14	1	1	1	
		A 13	2	2	-	
		A 13	1	1	1	
<b>Zusammen</b> Zugang/Abgang		<b>7</b> +2	<b>7</b>	<b>5</b>		
425 01	<b>Angestellte</b>					
	<b>a) Landesamt für Umweltschutz</b>					
	Tarifliche Angestellte	Ib	1	1	1	<b>Zu VergGr IVa:</b> 1 Stelle ku nach VergGr IVb.
		III	2	2	2	
		IVa	6	6	6	
		IVb	1	1	1	
		Vc	11	11	11	
		VIb	28	28	28	
		VII	10	10	9	
	(darunter Schreibkräfte)		(10)	(10)	(9)	
		VIII	7	7	5	
	(darunter Schreibkräfte)		(5)	(5)	(5)	
	<b>Zusammen</b> Zugang/Abgang		<b>66</b> +3	<b>66</b>	<b>63</b>	
<b>Leerstellen</b>						
Zugang/Abgang	Vc	1 +1	1	-	<b>Zweckbestimmung der Leerstelle:</b> Ruhe des Arbeitsverhältnisses wegen Rente auf Zeit. Stelle kw	

## Erläuterungen

Zu- oder Abgang in BesGr, VergGr, LohnGr	1989	1990	Begründung
1	2	3	4
<b>Stellenhebungen</b>			
<b>Titel 422 01 (Landesamt für Umweltschutz)</b>			
A 16 Leitender Regierungsdirektor	-	+ 1	Hebung von BesGr A 15 (Regierungsdirektor)
A 15 Regierungsdirektor	-	- 1	Hebung nach BesGr A 16 (Ltd. Regierungsdirektor)
A 13 Technischer Oberamtsrat gemäß §2 Nr.4 Buchst.a der V zu §26 Abs.4 Nr.2 BBesG	-	+ 1	Hebung von BesGr A 11 (Technischer Amtmann gem. § 2 Nr. 4a)
A 12 Technischer Amtsrat gemäß §2 Nr.4 Buchst.a der V zu §26 Abs.4 Nr.2 BBesG	-	+ 1	Hebung von BesGr A 11 (Technischer Amtmann gem. § 2 Nr. 4a)
A 11 Technische Amtmänner gemäß §2 Nr.4 Buchst.a der V zu §26 Abs.4 Nr.2 BBesG	-	+ 3	Hebung von BesGr A 10 (Technischer Oberinspektor gem. § 2 Nr. 4a)
	-	- 2	Hebung nach BesGr A 12 (Technischer Amtsrat gem. § 2 Nr. 4a) und nach BesGr A 13 (Technischer Oberamtsrat gem. § 2 Nr. 4a)
A 10 Technische Oberinspektoren gemäß §2 Nr.4 Buchst.a der V zu §26 Abs.4 Nr.2 BBesG	-	- 3	Hebung nach BesGr A 11 (Technischer Amtmann gem. § 2 Nr. 4a)
A 9 Betriebsinspektor	-	+ 1	Hebung von BesGr A 6 (Technischer Sekretär)
A 8 Technische Hauptsekretäre	-	+ 2	Hebung von BesGr A 6 (Technischer Sekretär) und von BesGr A 5 (Technischer Assistent)
A 6 Technische Sekretäre	-	- 2	Hebung nach BesGr A 8 (Technischer Hauptsekretär) und nach BesGr A 9 (Betriebsinspektor)
A 5 Technischer Assistent	-	- 1	Hebung nach BesGr A 8 (Technischer Hauptsekretär)
Zwischensumme Stellenhebungen	-	-	
<b>Zu- und Abgang Personalsoll A</b>	<b>+ 23</b>	<b>+ 8</b>	
<b>PERSONALSOLL B (Personal aus Mitteln)</b>			
<b>Stellenumwandlungen</b>			
<b>Titel 426 01</b>			
Arbeiter	- 2	-	Umwandlung nach 425 01 (VergGr VIII)
Zugleich Summe der Stellenumwandlungen			
<b>Zu- und Abgang Personalsoll B</b>	<b>- 2</b>	<b>-</b>	
<b>STELLEN FÜR ABGEORDNETE BEAMTE</b>			
<b>Neue Stellen</b>			
<b>Titel 422 31</b>			
A 13 Regierungsräte	+ 2	-	
Zugleich Summe der neuen Stellen			
<b>Zu- und Abgänge bei Stellen für abgeordnete Beamte insgesamt</b>	<b>+ 2</b>	<b>-</b>	

## Stellenplan

Titel	Bezeichnung	BesGr	Stellenzahl			Vermerke
		VergGr	1989	1990	1988	
		LohnGr				
1	2	3	4	5	6	7
425 01	<b>b) Rechenzentrum</b>					
	Tarifliche Angestellte	IVa	1	1	1	
		IVb	2	2	2	
		VIb	5	5	5	
		VII	4	4	4	
	<b>Zusammen</b>		<b>12</b>	<b>12</b>	<b>12</b>	
426 01	<b>Arbeiter</b>					
	Arbeiter		<b>16</b>	<b>16</b>	<b>18</b>	
	Zugang/Abgang		-2			
	<b>Gesamtübersicht</b>					
422 01	Planmäßige Beamte					
	a) Landesamt für Umweltschutz		228	236	214	
422 01	b) Rechenzentrum		8	8	7	
422 21	Beamte auf Widerruf im Vorbereitungsdienst		22	22	17	
425 01	Angestellte					
	a) Landesamt für Umweltschutz		66	66	63	
	(darunter Schreibkräfte)		(15)	(15)	(14)	
425 01	b) Rechenzentrum		12	12	12	
	<b>Personalsoll A</b> (ohne Stellen für abgeordnete Beamte Titel 422 31 und ohne Leerstellen)		<b>336</b>	<b>344</b>	<b>313</b>	
	Ferner:					
426 01	Arbeiter		16	16	18	
	Personalsoll B		16	16	18	

## Erläuterungen

Zu- oder Abgang in BesGr, VergGr, LohnGr	1989	1990	Begründung
1	2	3	4
<b>LEERSTELLEN</b>			
<b>Neue Leerstellen</b>			
<b>Titel 425 01 (Landesamt für Umweltschutz)</b>			
Vc	+ 1	-	wegen Ruhen des Arbeitsverhältnisses gem. § 59 Abs.1 Satz 5 BAT (Rente auf Zeit)
Zugleich Summe der neuen Leerstellen			
<b>Zu- und Abgänge bei Leerstellen insgesamt</b>	+ 1	-	

## Stellenplan

Titel	Bezeichnung	BesGr	Stellenzahl			Vermerke
		VergGr	1989	1990	1988	
		LohnGr				
1	2	3	4	5	6	7
<b>422 01</b>	<b>Planmäßige Beamte</b>					Die ausgewiesenen Stellen dürfen auch mit Beamten anderer Fachrichtungen derselben Laufbahngruppe besetzt werden. <b>Zu BesGr A 7:</b> 1 Stelle ku nach BesGr A 6 ab 1. 1. 1996.
	Leitender Regierungsdirektor	A 16	1	1	1	
	Regierungsdirektoren	A 15	2	2	2	
	Oberregierungsräte	A 14	4	4	4	
	Regierungsräte	A 13	3	3	3	
	Regierungsamtsrat	A 12	1	1	1	
	Gartenamtmann	A 11	1	1	1	
	Regierungsoberinspektoren	A 10	2	2	2	
	Regierungsobersekretäre	A 7	2	3	2	
	Regierungssekretär	A 6	1	-	1	
	<b>Zusammen</b>		<b>17</b>	<b>17</b>	<b>17</b>	
	<b>Leerstellen</b>					<b>Zweckbestimmung der Leerstellen:</b> Beurlaubung nach § 16 UrIV 1 Stelle Beurlaubung nach Art. 86a BayBG 1 Stelle <u>Zusammen</u> 2 Stellen alle Stellen kw
	Leitender Regierungsdirektor	A 16	1	1	-	
	Regierungsdirektor	A 15	-	-	1	
	Regierungsobersekretär	A 7	1	1	1	
	<b>Zusammen</b>		<b>2</b>	<b>2</b>	<b>2</b>	
<b>422 31</b>	<b>Abgeordnete Beamte</b>					
		A 15	1	1	1	
		A 13	1	1	1	
	<b>Zusammen</b>		<b>2</b>	<b>2</b>	<b>2</b>	
<b>425 01</b>	<b>Angestellte</b>					
	Tarifliche Angestellte	Vlb	1	1	1	
	(darunter Schreibkräfte)	VII	6	6	6	
			(1)	(1)	(1)	
	<b>Zusammen</b>		<b>7</b>	<b>7</b>	<b>7</b>	
<b>426 01</b>	<b>Arbeiter</b>					
	Arbeiter		4	4	4	
	<b>Gesamtübersicht</b>					
422 01	Planmäßige Beamte		17	17	17	
425 01	Angestellte		7	7	7	
	(darunter Schreibkräfte)		(1)	(1)	(1)	
	<b>Personalsoll A</b>		<b>24</b>	<b>24</b>	<b>24</b>	
	(ohne Stellen für abgeordnete Beamte Titel 422 31 und ohne Leerstellen)					
	Ferner:					
426 01	Arbeiter		4	4	4	
	Personalsoll B		4	4	4	

## Erläuterungen

Zu- oder Abgang in BesGr, VergGr, LohnGr	1989	1990	Begründung
1	2	3	4
<b>PERSONALSOLL A</b> (Personal auf Stellen)			
<b>Stellenhebungen</b>			
<b>Titel 422 01</b>			
A 7 Regierungsobersekretär	-	+ 1	Hebung von BesGr A 6
A 6 Regierungssekretär	-	- 1	Hebung nach BesGr A 7
Zwischensumme Stellenhebungen	-	-	
<b>Zu- und Abgang Personalsoll A</b>	-	-	
<b>LEERSTELLEN</b>			
<b>Neue Leerstellen</b>			
<b>Titel 422 01</b>			
A 16 Leitender Regierungsdirektor	+ 1	-	
Zugleich Summe der neuen Leerstellen			
<b>Stelleneinsparungen</b>			
<b>Titel 422 01</b>			
A 15 Regierungsdirektor	- 1	-	Einsparung
Zugleich Summe der Stelleneinsparungen			
<b>Zu- und Abgänge bei Leerstellen insgesamt</b>	-	-	

## Gesamtübersicht

## Stellenplan

Titel	Bezeichnung	BesGr	Stellenzahl			Vermerke
		VergGr	1989	1990	1988	
		LohnGr				
1	2	3	4	5	6	7
	<b>Gesamtübersicht</b>					
422 01	Planmäßige Beamte		940	950	910	
422 21	Beamte auf Widerruf im Vorbereitungsdienst		22	22	17	
425 01	Angestellte (darunter Schreibkräfte)		342 (70)	359 (70)	339 (69)	
	<b>Personalsoll A</b> (ohne Stellen für abgeordnete Beamte Titel 422 31 und ohne Leerstellen)		<b>1.304</b>	<b>1.331</b>	<b>1.266</b>	
	Ferner:					
426 01	Arbeiter		56	60	60	
	Personalsoll B		56	60	60	