

Freistaat Bayern

Haushaltsplan  
1991/1992

Einzelplan 12

für den Geschäftsbereich

des Bayerischen Staatsministeriums  
für Bundes- und Europaangelegenheiten

## Inhalt

	Seite
<b>Vorwort</b> .....	3
Allgemeine Erläuterungen zur Veranschlagung der Haushaltsmittel 1991 und 1992 .....	5
<b>Kapitel 12 01</b> Staatsministerium für Bundes- und Europaangelegenheiten .....	6
<b>Abschluß</b> .....	21
<b>Übersicht</b> Verpflichtungsermächtigungen .....	22
<b>Anlage S</b> Sonderausweis der staatlichen Hochbaumaßnahmen mit mehr als 750 000 DM Gesamtkosten im Einzelfall für den Bereich des Epl. 12 .....	23
<b>Stellenplan</b> .....	25

# Vorwort zum Einzelplan 12

## Staatsministerium für Bundes- und Europaangelegenheiten

### **A. Aufgaben und Aufbau der Verwaltung in den wichtigsten Grundzügen**

Mit Verordnung vom 19. Juli 1988 (FVBI S. 247) über die Geschäftsverteilung der Bayerischen Staatsregierung wurde ein Staatsministerium für **Bundes- und Europaangelegenheiten** (StMBE) errichtet. Zu den Aufgaben des StMBE gehören insbesondere:

1. Stimmführung und Vertretung Bayerns im Bundesrat,
2. Beobachtungen aller wichtigen politischen Vorgänge beim Bund und den Europäischen Gemeinschaften sowie die Sammlung und Nutzbarmachung entsprechender Informationen,
3. Herstellung von Kontakten und Pflege der Verbindungen der Staatsregierung
  - a) zur Bundesregierung,
  - b) zum Deutschen Bundestag,
  - c) zu den Organen der Europäischen Gemeinschaften,
  - d) zu den mit Europafragen befaßten deutschen Stellen in Brüssel und zu den bei den Europäischen Gemeinschaften akkreditierten Personen,
  - e) zu anderen internationalen Organisationen in Brüssel,
 und regelmäßige Information des Ministerpräsidenten und der weiteren Mitglieder der Staatsregierung über die von diesen Stellen verfolgte allgemeine Politik und verfolgten Absichten,
4. Einbringung der Interessen der Staatsregierung im Sinn der Wahrung der bundesstaatlichen Ordnung in die Bundesrepublik, Wahrnehmung der Interessen der Staatsregierung gegenüber den Organen der Europäischen Gemeinschaften und wirkungsvolle Darstellung der Interessen der Staatsregierung in der Öffentlichkeit; hierzu gehört auch die Unterrichtung interessierter Stellen in Brüssel über Entwicklungen in Bayern mit europäischem Bezug,
5. Information vor allem der bayerischen Wirtschaft, insbesondere kleiner und mittlerer Unternehmen, über Förderungsmöglichkeiten der Europäischen Gemeinschaften sowie Vorabklärung und Begleitung entsprechender Anträge vor Ort,
6. wirksame und umfassende Information und Unterstützung der Staatskanzlei und der Staatsministerien bei der Wahrnehmung der diesen zugewiesenen Aufgaben gegenüber den Organen des Bundes und der Europäischen Gemeinschaften,
7. Information des Landtags und des Senats über Europaangelegenheiten.

### **B. Wesentliche organisatorische Änderungen**

Bildung einer neuen Abteilung.

### **C. Gliederung der Einnahmen und Ausgaben**

Eine Einzelaufgliederung der Einnahmen und Ausgaben des Einzelplans nach ökonomischen Gesichtspunkten sowie des Zuschußbedarfs enthält der **Einzelplanabschluß**.

### **D. Personalsoll**

Eine Gesamtübersicht über das Personalsoll A (gebundene Stellen) und das Personalsoll B (sonstige Stellen) enthält die **Gesamtübersicht zum Stellenplan**. Die Gesamtübersicht ist insbesondere nach Stellen für Beamte, Angestellte und Arbeiter gegliedert.

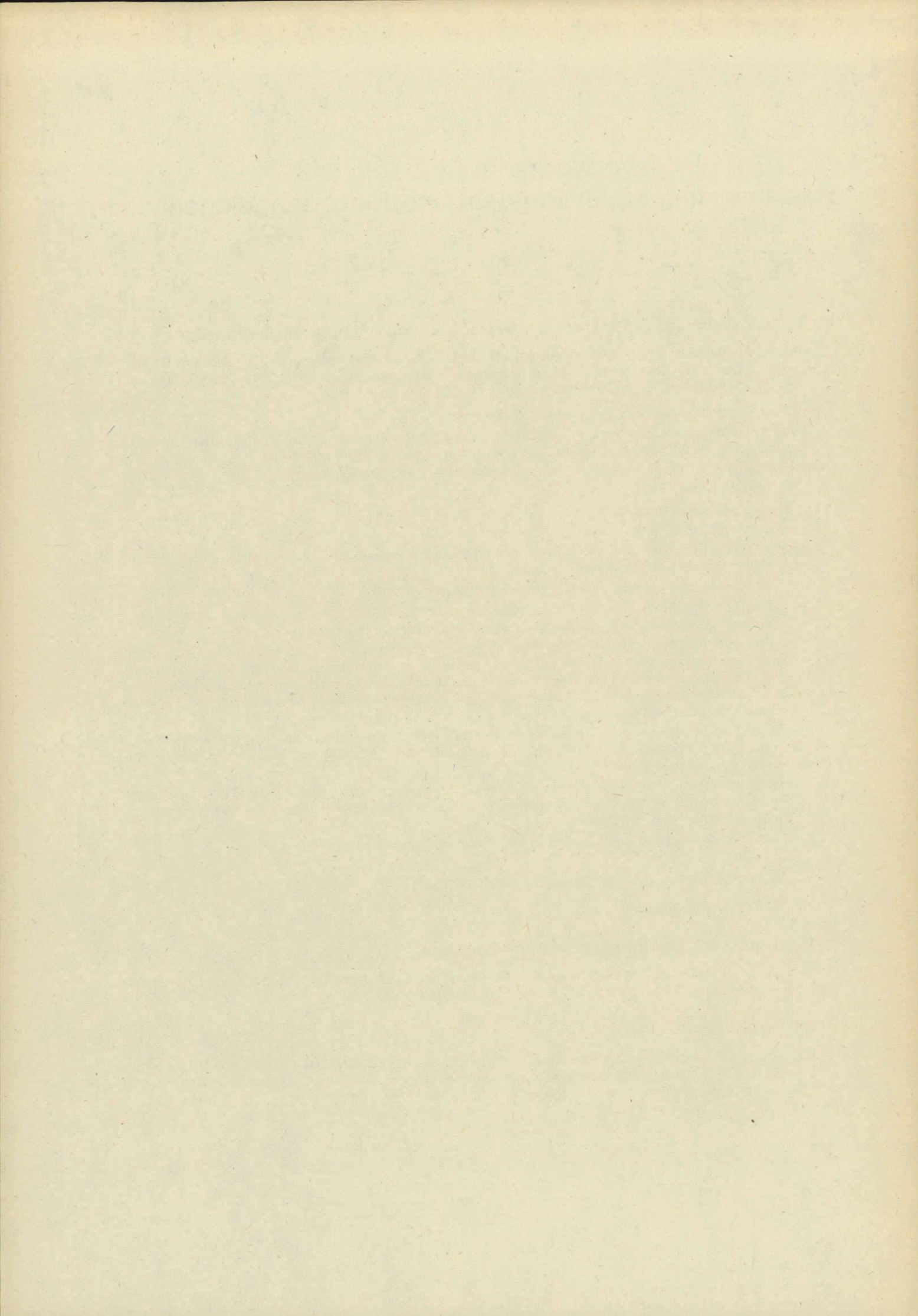

## Allgemeine Erläuterungen zur Veranschlagung der Haushaltsmittel 1991 und 1992

Die veranschlagten Einnahmen und Ausgaben sind gemäß Art. 17 BayHO und VV Nr. 2 hierzu grundsätzlich einzeln erläutert. Die nachfolgenden allgemeinen Erläuterungen dienen insbesondere zur Vermeidung von Wiederholungen bei einer Vielzahl der in Betracht kommenden Titel:

1. Geringfügige Änderungen (Minderungen oder Erhöhungen) gegenüber dem Vorjahr sind aus Vereinfachungsgründen grundsätzlich nicht erläutert. Als geringfügig gelten dabei
  - 1.1 Änderungen bis einschließlich 10 000 DM,
  - 1.2 Änderungen unter 10 v.H. des Vorjahresansatzes, soweit der Änderungsbetrag 40 000 DM nicht überschreitet.
2. Bei den Titeln 421 0: (Bezüge des Ministers und Staatssekretärs), 422 0. (Bezüge der planmäßigen Beamten), 422 1. (Bezüge der Beamten zur Anstellung), 422 2. (Anwärterbezüge), 422 3. (Bezüge der abgeordneten Beamten), 425 0. (Vergütungen der Angestellten) sowie 426 0. bis 426 2. (Löhne der Arbeiter) sind Betragsänderungen nicht erläutert, soweit sie ausschließlich auf Besoldungs- oder Tarifierhöhungen und Stellenänderungen beruhen.
3. Bei Titel 451 0. (Zuschüsse zur Gemeinschaftsverpflegung) sind die Ausgaben nach dem voraussichtlichen Bedarf, höchstens jedoch für 215 Tage, bei einem Tagessatz von 1 DM je Bediensteten veranschlagt. Zuschüsse für Gemeinschaftsveranstaltungen sind nicht veranschlagt.
4. Die im Stellenplan enthaltenen Amtsbezeichnungen für Beamte entsprechen den Bestimmungen des Bundesbesoldungsgesetzes und des Bayerischen Besoldungsgesetzes. Weibliche Beamte führen, soweit möglich, die Amtsbezeichnung in weiblicher Form, ohne daß dies im einzelnen im Stellenplan aufgeführt ist (vgl. Vorbemerkung Nr. 1 Abs. 1 zu den BBesO A und B und Nr. 1 zur BBesO R sowie Vorbemerkung Nr. 1 Satz 2 zu den BayBesO). Bei den im Stellenplan für das Jahr 1990 nachrichtlich angegebenen Stellenzahlen sind die Stellenplanüberleitungen
  - gemäß Art. 6 Abs. 9 Haushaltsgesetz 1989/1990 (Stellenhebungen für den einfachen Dienst in das neue Spitzenamt in BesGr A 5 + Amtszulage),
  - gemäß Art. 6 Abs. 10 Haushaltsgesetz 1989/1990 in der Fassung des § 1 Nr. 3 Nachtragshaushaltsgesetz 1990 (Stellenumwandlungen im Vollzug des Fünften Gesetzes zur Änderung besoldungsrechtlicher Vorschriften des Bundes),
  - gemäß Art. 6 Abs. 11 Haushaltsgesetz 1989/1990 in der Fassung des § 1 Nr. 3 Nachtragshaushaltsgesetz 1990 (Stellenhebungen für Polizei, Justizvollzugsdienst sowie für die Laufbahnen des einfachen, mittleren und gehobenen Dienstes)
 sowie die Änderung der Stellenzahlen, die sich aufgrund von Veranschlagungsänderungen im Nachtragshaushalt 1990 ergeben, bereits berücksichtigt.
5. Die Hochbaumaßnahmen mit mehr als 750 000 DM Gesamtkosten sind im einzelnen in der Anlage S dargestellt und erläutert.
6. Soweit bei Verpflichtungsermächtigungen im Haushaltsplan keine Jahresbeträge angegeben sind (vgl. Art. 16 Satz 2 BayHO), dürfen entsprechende Verpflichtungen frühestens zu Lasten des jeweils folgenden Haushaltsjahres eingegangen werden.
7. Hinweise zu den Zweckbestimmungsseiten:
 

Die Zweckbestimmungsseiten wurden wie in den Vorjahren zur Verfahrensbeschleunigung im ADV-Verfahren erstellt und im Lichtsatzverfahren umgesetzt.

Dabei wurden

  - 7.1 die Gruppierungsnummern der neu ausgebrachten Titel unterstrichen,
  - 7.2 bei wegfallenden Titeln in der Betragsspalte drei Sterne (\*\*\*) ausgedruckt,
  - 7.3 im Kapitel- bzw. Einzelplanabschluß die Ausgaben der Hauptgruppe 8 nach „Sonstige Sachinvestitionen“ (Obergruppen 81 und 82) und „Investitionsförderungsmaßnahmen“ (Obergruppen 83 bis 89) getrennt,
  - 7.4 beim Einzelplanabschluß auch die Verpflichtungsermächtigungen mit erfaßt und
  - 7.5 bei den Hochbauausgaben der Anlage S im jeweiligen Kapitel eine fiktive Haushaltsstelle „710 00“ verwendet; die Einzelaufschlüsselung auf die zutreffenden Titel (710 01 bis 748 69) ergibt sich aus der Anlage S.

## 12 01 STAATSMINISTERIUM FÜR BUNDES- UND EUROPAANGELEGENHEITEN

TITEL	FKZ	ZWECKBESTIMMUNG	1991 TSD,DM	1992 TSD,DM	A B C	Soll Ist Ist	1990 1989 1988
1	2	3	4	5	TSD,DM 6		
<b>EINNAHMEN</b>							
<b>VERWALTUNGSEINNAHMEN U. DGL.</b>							
113 01-6	011	ERLÖSE AUS DEM VERKAUF VON GEGENSTÄNDEN	8,0	10,0	A B C	---	4,2 8,1
119 49-4	011	VERMISCHTE EINNAHMEN	1,3	1,3	A B C	1,0	21,1 0,3
124 01-3	011	EINNAHMEN AUS VERMIETUNG, VERPACHTUNG UND NUTZUNG	80,9	80,9	A B C	75,0	66,3 74,7
<b>ZUWEISUNGEN UND ZUSCHÜSSE MIT AUSNAHME FÜR INVESTITIONEN</b>							
241 01-1	011	SONSTIGE ERSTATTUNGEN VOM BUND	10,0	10,0	A C	10,0	27,6
271 01-4	011	ERSTATTUNGEN DRITTER <i>VGL. VERMERK BEI 427 01.</i>	125,0	130,0	A B C	80,0	122,5 86,1
<b>GESAMTEINNAHMEN</b>			225,2	232,2	A B C	166,0	214,1 196,8
<b>AUSGABEN</b>							
<b>PERSONALAUSGABEN</b>							
421 01-3	011	BEZÜGE DES STAATSMINISTERS UND DES STAATSSSEKRETÄRS	519,6	539,9	A B C	498,7	495,4 391,5
422 01-2	011	BEZÜGE DER PLANMÄSSIGEN BEAMTEN	3.568,5	4.169,2	A B C	2.947,2	2.064,6 1.433,6
422 11-0	011	BEZÜGE DER BEAMTEN ZUR ANSTELLUNG	94,0	98,0	A B C	60,2	86,5 58,1
422 31-6	011	BEZÜGE DER ABGEORDNETEN BEAMTEN	80,0	83,0	A B C	51,4	73,7 162,5
422 41-4	011	MEHRARBEITSVERGÜTUNGEN FÜR BEAMTE <i>ZU 422 41 UND 425 41: GEGENSEITIG DECKUNGSFÄHIG.</i>	---	---	A	---	---
425 01-9	011	VERGÜTUNGEN DER ANGESTELLTEN	2.668,4	2.922,9	A B C	2.240,9	2.198,0 1.766,1
425 11-7	011	VERGÜTUNGEN FÜR SONSTIGE HILFSLEISTUNGEN DURCH ANGESTELLTE <i>EINSEITIG DECKUNGSFÄHIG ZUGUNSTEN 427 01.</i>	65,0	18,0	A B C	20,0	6,9 5,0
425 17-1	011	VERGÜTUNGEN FÜR SONSTIGE HILFSLEISTUNGEN DURCH ANGESTELLTE ZUR ÜBERBRÜCKUNG VON ERZIEHUNGSURLAUB GEMÄSS ART. 6 ABS. 4 HG	20,0	15,0	A		

## Erläuterungen

	1991	1992
	Tsd DM	Tsd DM
<b>Zu 12 01/113 01</b>		
Veranschlagt sind:		
1. Einnahmen aus dem Verkauf unbrauchbarer oder entbehrlicher Gegenstände, Geräte und Dienstfahrzeuge.....	8,0	10,0

	1991	1992
	Tsd DM	Tsd DM
<b>Zu 12 01/124 01</b>		
Veranschlagt sind:		
1. Einnahmen aus Dienst- und Werkdienstwohnungen (einschl. der Kostenbeiträge für Beleuchtung, Feuerung, Heizung, Wasser u.dgl.).....	14,4	14,4
2. Einnahmen aus Vermietung, Verpachtung und Nutzung von Grundstücken, Gebäuden, Wohnungen u.dgl. ....	66,5	66,5
Zusammen	80,9	80,9

**Zu 12 01/421 01**  
 Amtsgehalt und Wohnungsentschädigung einschl. Zulagen und Zuwendungen.

	1991	1992
	Tsd DM	Tsd DM
Davon		
Dienstaufwandsentschädigungen .....	42,8	44,4

**Zu 12 01/422 01**  
 Bezüge einschl. Zulagen, Zuwendungen und Aufwandsentschädigungen.

	1991	1992
	Tsd DM	Tsd DM
Davon Aufwandsentschädigungen		
München .....	4,0	4,0
Bonn .....	33,1	33,1

**Zu 12 01/422 11**  
 Bezüge einschl. Zulagen und Zuwendungen.

	1991	1992
	Tsd DM	Tsd DM
Davon		
Aufwandsentschädigungen.....	1,0	1,0

**Zu 12 01/422 31**  
 Bezüge einschl. Zulagen, Zuwendungen und Aufwandsentschädigungen.

	1991	1992
	Tsd DM	Tsd DM
Davon		
Aufwandsentschädigungen.....	5,1	5,1

**Zu 12 01/425 01**

Vergütungen einschl. Zulagen, Zuwendungen und Aufwandsentschädigungen sowie Landesanteile zur Sozialversicherung und Zusatzversorgung (einschl. Umlage).

	1991	1992
	Tsd DM	Tsd DM
Davon		
Aufwandsentschädigungen.....	25,7	25,7

**Zu 12 01/425 11**

Vergütungen einschl. Zulagen und Zuwendungen sowie Landesanteile zur Sozialversicherung und Zusatzversorgung (einschl. Umlage).

## 12 01 STAATSMINISTERIUM FÜR BUNDES- UND EUROPAANGELEGENHEITEN

TITEL	FKZ	ZWECKBESTIMMUNG	1991	1992	A	Soll	1990
			TSD,DM	TSD,DM	B	Ist	1989
1	2	3	4	5	C	Ist	1988
						TSD,DM	
						6	
425 41-1	960	ÜBERSTUNDENVERGÜTUNGEN FÜR ANGESTELLTE <i>VGL. VERMERK BEI 422 41.</i>	56,0	56,0	A		56,0
					B		57,9
					C		40,8
426 01-8	011	LÖHNE DER ARBEITER	702,1	780,2	A		553,8
					B		592,4
					C		400,5
427 01-7	011	ENTGELTE FÜR NEBENBERUFLICH TÄTIGE PERSONEN <i>DIE AUSGABEBEFUGNIS ERHÖHT SICH UM DIE ISTEINNAHMEN BEI 271 01. EINSEITIG DECKUNGSFÄHIG ZU LASTEN 425 11.</i>	160,0	160,0	A		160,0
					B		246,7
					C		198,3
442 01-8	940	UNTERSTÜTZUNGEN AUFGRUND DER UNTERSTÜTZUNGS- GRUNDSÄTZE	0,1	0,1	A		0,1
451 01-6	011	ZUSCHÜSSE ZUR GEMEINSCHAFTSVERPFLEGUNG	19,3	19,3	A		17,5
					B		15,1
					C		11,5
453 01-4	011	TRENNUNGSGELD UND UMZUGSKOSTENVERGÜTUNGEN	90,0	99,0	A		71,9
					B		113,6
					C		34,4
461 01-4	981	ZUR VERSTÄRKUNG DER PERSONALAUSGABEN DES EINZELPLANES <i>VERSTÄRKUNGSFÄHIG SIND DIE TITEL 421 01 BIS 426 49 OHNE TITEL 425 41. NICHT GEMEINSAM BEWIRTSCHAFTETE PERSONALAUSGABEN DÜRFEN NUR IM RAHMEN ALLGEMEINER GEHALTS- UND TARIFERHÖHUNGEN VERSTÄRKT WERDEN. RECHNUNGSMÄSSIGER NACHWEIS BEI DEN EINSCHLÄGIGEN HAUSHALTSSTELLEN.</i>	---	---	A		---
461 05-0	981	ERGÄNZENDE FÜRSORGELEISTUNGEN FÜR BEAMTE MIT DIENST- LICHEM WOHNSITZ IN MÜNCHEN NACH ART. 86 B BAYBG <i>VGL. 13 03/461 01.</i>	---	---	A		---
<b>SÄCHLICHE VERWALTUNGS-AUSGABEN</b>							
511 01-4	011	GESCHÄFTSBEDARF	155,0	170,0	A		102,0
					B		132,9
					C		92,9
512 01-3	011	BÜCHER UND ZEITSCHRIFTEN	72,0	75,0	A		64,5
					B		52,1
					C		37,8
513 01-2	011	POST- UND FERNMELDEGEBÜHREN	325,0	340,0	A		245,6
					B		264,9
					C		206,6
514 01-1	011	HALTUNG VON DIENSTFAHRZEUGEN	130,0	130,0	A		101,0
					B		115,1
					C		59,2
515 01-0	011	GERÄTE, AUSSTATTUNGS- UND AUSTRÜSTUNGS- GEGENSTÄNDE FÜR VERWALTUNGSZWECKE	95,0	110,0	A		70,5
					B		99,7
					C		51,9
515 11-8	045	GERÄTE, AUSSTATTUNGS- UND AUSTRÜSTUNGS- GEGENSTÄNDE FÜR DEN SELBSTSCHUTZ DER STAATLICHEN BEHÖRDEN <i>VGL. VERMERK ZU 03 24/515 11.</i>	---	---	A		---
516 01-9	011	DIENST- UND SCHUTZKLEIDUNG	4,5	4,5	A		6,0
					B		3,3
					C		4,4
517 01-8	011	BEWIRTSCHAFTUNG DER GRUNDSTÜCKE, GEBÄUDE UND RÄUME	140,0	140,0	A		110,0
					B		131,8
					C		94,9

## Erläuterungen

**Zu 12 01/426 01**

Löhne einschl. Zulagen, Zuwendungen und Aufwandsentschädigungen sowie Landesanteile zur Sozialversicherung und Zusatzversorgung (einschl. Umlage).

	1991 Tsd DM	1992 Tsd DM
Davon		
Aufwandsentschädigungen .....	4,9	4,9

**Zu 12 01/453 01**

1991 gegenüber 1990:  
Mehr 18,1 Tsd DM,

1992 gegenüber 1991:  
Mehr 9,0 Tsd DM nach dem voraussichtlichen Bedarf.

**Zu 12 01/511 01**

1991 gegenüber 1990:  
Mehr 53,0 Tsd DM infolge Übernahme bisher von anderer Stelle getragener Kosten und Aufgabenerweiterung.

1992 gegenüber 1991:  
Mehr 20,0 Tsd DM wegen neuer Aufgaben.

	1991 Tsd DM	1992 Tsd DM
<b>Zu 12 01/513 01</b>		
1. Postgebühren .....	46,5	47,7
2. Laufende Gebühren und Kosten für Fernmeldeanlagen .....	266,5	280,0
3. Einmalige Gebühren und Kosten für Fernmeldeanlagen .....	8,8	9,0
4. Sonstiges .....	3,2	3,3
Zusammen	325,0	340,0

1991 gegenüber 1990:  
Mehr 79,4 Tsd DM infolge Übernahme bisher von anderer Stelle getragener Kosten und nach dem voraussichtlichen Bedarf.

Anzahl der privaten Fernsprechanchlüsse mit dienstlicher Mitbenutzung:

a) Hauptanschlüsse Bonn/München .....	14	15
b) Nebenanschlüsse .....	-	-

**Zu 12 01/514 01**

	1991 Tsd DM	1992 Tsd DM
1. Kraft- und Schmierstoffe .....	64,1	62,2
2. Unterhaltung und Instandsetzungen ..	60,0	61,3
3. Gebrauchsgegenstände .....	2,8	3,3
4. Sonstiges .....	3,1	3,2
Zusammen	130,0	130,0

1991 gegenüber 1990:  
Mehr 29,0 Tsd DM nach dem voraussichtlichen Bedarf.

	Bestand an Dienstfahrzeugen:			am 1.3.1990
	Soll 1991	Soll 1992	Soll 1990	
Personenkraftwagen .....	9	9	7	7
München 4				
Bonn 4				
Brüssel 1				

	1991 Tsd DM	1992 Tsd DM
<b>Zu 12 01/515 01</b>		
Gesamtausgaben für die Kraftfahrzeughaltung:		
Kosten wie vor .....	130,0	130,0
Personalausgaben .....	429,6	446,7
Beschaffung von Dienstfahrzeugen .....	138,6	47,3
Zusammen	698,2	624,0

**Zu 12 01/515 01**

	1991 Tsd DM	1992 Tsd DM
1. Beschaffung von Geräten, Ausstattungs- und Ausrüstungsgegenständen	50,0	55,0
2. Beschaffung von Schreib-, Rechen-, Druck- und sonstigen Maschinen .....	5,0	5,0
3. Unterhaltung .....	40,0	50,0
Zusammen	95,0	110,0

**Zu 12 01/515 11**

Bei 03 24/515 11 sind für diesen Zweck global Mittel für alle Einzelpläne veranschlagt. Soweit Ausgaben anfallen, werden sie bei dem vorgesehenen Leertitel verrechnet, der aus dem Ansatz bei 03 24/515 11 verstärkt werden kann.

	1991 Tsd DM	1992 Tsd DM
<b>Zu 12 01/517 01</b>		
1. Reinigung, Müllabfuhr usw., Be- und Entwässerung .....	45,0	45,0
2. Steuern und Abgaben .....	35,0	35,0
3. Geräte .....	9,0	9,0
4. Sonstige Hausbewirtschaftungskosten	51,0	51,0
Zusammen	140,0	140,0

1991 gegenüber 1990:  
Mehr 30,0 Tsd DM infolge Übernahme bisher von anderer Stelle getragener Kosten.

## 12 01 STAATSMINISTERIUM FÜR BUNDES- UND EUROPAANGELEGENHEITEN

TITEL	FKZ	ZWECKBESTIMMUNG	1991	1992	A Soll 1990	1990
			TSD.DM	TSD.DM	B Ist 1989	C Ist 1988
1	2	3	4	5	6	
					TSD.DM	TSD.DM
517 05-4	011	BEWIRTSCHAFTUNG DURCH HEIZUNG, BELEUCHTUNG UND ELEKTRISCHE KRAFT	160,0	160,0	A	175,0
					B	140,2
					C	130,4
518 01-7	011	MIETEN UND PACHTEN FÜR GRUNDSTÜCKE, GEBÄUDE UND RÄUME	148,7	148,7	A	132,0
					B	162,9
					C	1,3
518 11-5	011	MIETEN UND PACHTEN FÜR MASCHINEN, GERÄTE UND FAHRZEUGE	70,0	75,0	A	53,5
					B	53,4
					C	34,9
519 01-6	011	UNTERHALTUNG DER GRUNDSTÜCKE UND BAULICHEN ANLAGEN	210,0	210,0	A	180,0
					B	254,4
					C	149,9
525 01-8	011	AUS- UND FORTBILDUNG	8,5	8,5	A	8,5
					B	1,8
					C	3,6
526 11-5	011	HONORARE FÜR SACHVERSTÄNDIGE, GERICHTS- UND ÄHNLICHE KOSTEN	50,0	50,0	A	
527 01-6	011	REISEKOSTENVERGÜTUNGEN FÜR INLANDSDIENSTREISEN	325,0	340,0	A	243,8
					B	269,7
					C	172,9
527 11-4	011	REISEKOSTENVERGÜTUNGEN FÜR AUSLANDSDIENSTREISEN	50,0	50,0	A	51,0
					B	34,5
					C	39,5
527 21-2	960	REISEKOSTENVERGÜTUNGEN FÜR REISEN IN PERSONALVERTRETUNGSANGELEGENHEITEN UND IN VERTRETUNG DER INTERESSEN DER SCHWERBEHINDERTEN	2,0	2,0	A	1,5
					B	0,5
					C	0,3
529 01-4	011	ZUR VERFÜGUNG DES STAATSMINISTERS FÜR AUSSERGEWÖHNLICHEN AUFWAND AUS DIENSTLICHER VERANLASSUNG IN BESONDEREN FÄLLEN	35,0	35,0	A	30,0
					B	26,1
					C	19,8
529 02-3	011	ZUR VERFÜGUNG DES BEVOLLMÄCHTIGTEN FÜR AUSSERGEWÖHNLICHEN AUFWAND AUS DIENSTLICHER VERANLASSUNG IN BESONDEREN FÄLLEN <i>ERSTATTUNGEN VON AUFWENDUNGEN FÜR DRITTE DÜRFEN VON DEN AUSGABEN ABGESETZT WERDEN. DIE MITTEL SIND ÜBERTRAGBAR. TITEL GEGENSEITIG DECKUNGSFÄHIG MIT TITEL 529 51.</i>	120,0	120,0	A	100,0
					B	87,4
					C	89,9
531 21-6	011	SONSTIGE VERÖFFENTLICHUNGEN <i>ERSTATTUNGEN VON AUFWENDUNGEN FÜR DRITTE DÜRFEN VON DER AUSGABE ABGESETZT WERDEN. DIE MITTEL SIND ÜBERTRAGBAR.</i>	240,0	240,0	A	220,0
					B	192,1
					C	182,7
532 01-9	011	AUSSERGERICHTLICHE VERGLEICHE	3,0	3,0	A	3,0
					C	0,5
532 11-7	011	UMZUGSKOSTEN	---	---	A	
546 49-7	011	VERMISCHTE VERWALTUNGS-AUSGABEN	15,0	15,0	A	11,0
					B	11,8
					C	2,6
548 01-1	011	Globale Mehrausgaben für sächliche Verwaltungsausgaben ohne Ausgaben in Titelgruppen sowie ohne Ausgaben der Gruppe 529; Ausgaben der Gruppe 531 dürfen nur mit Einwilligung des Staatsministeriums der Finanzen verstärkt werden <i>Die Ausgaben sind bei den zutreffenden Haushaltsstellen rechnungsmässig nachzuweisen.</i>	20,0	35,0	A	28,0

## Erläuterungen

	1991	1992
	Tsd DM	Tsd DM
<b>Zu 12 01/517 05</b>		
1. Heizung .....	60,0	60,0
2. Beleuchtung und elektrische Kraft, Heizung durch Gas und Elektrizität ...	100,0	100,0
Zusammen	160,0	160,0

	1991	1992
	Tsd DM	Tsd DM
<b>Zu 12 01/518 01</b>		
Miete Dienstgebäude Simrockstraße ....	145,2	145,2
Miete für Garagen in München .....	3,5	3,5
Zusammen	148,7	148,7

1991 gegenüber 1990:

Mehr 16,7 Tsd DM wegen höherer Miete für das Dienstgebäude Simrockstraße in Bonn.

	1991	1992
	Tsd DM	Tsd DM
<b>Zu 12 01/519 01</b>		
1. Unterhaltung der verwaltungseigenen Grundstücke und baulichen Anlagen einschl. Zubehör .....	199,0	199,0
2. Unterhaltung der gemieteten oder gepachteten Grundstücke und baulichen Anlagen einschl. Zubehör .....	1,0	1,0
3. Ersatz und Ergänzung des Zubehörs zu Grundstücken und baulichen Anlagen .....	10,0	10,0
Zusammen	210,0	210,0

1991 gegenüber 1990:

Mehr 30,0 Tsd DM infolge anstehender Renovierungs- und Umbauarbeiten.

**Zu 12 01/526 11**  
Für wissenschaftliche Gutachten über für Bayern bedeutsame Fragen des Europa- und Verfassungsrechts.

**Zu 12 01/527 01**  
1991 gegenüber 1990:  
Mehr 81,2 Tsd DM nach dem voraussichtlichen Bedarf wegen wesentlich erhöhter Reisekosten nach Berlin und Brüssel aufgrund der deutschen Einigung und der Europäischen Union.

**Zu 12 01/529 02**  
1991 gegenüber 1990:  
Mehr 20,0 Tsd DM nach dem voraussichtlichen Bedarf.

	1991	1992
	Tsd DM	Tsd DM
<b>Zu 12 01/531 21</b>		
1. Herausgabe von Dokumentationen ...	50,0	50,0
2. Informationen an Presse und Besucher .....	10,0	10,0
3. Informationsbesuche von Diplomaten in München und Informationsbesuche von Journalisten aus Bonn in Bayern und aus Bayern in Bonn .....	30,0	30,0
4. 10 (10) Ausstellungen über Bayern in der Bayerischen Vertretung in Bonn (incl. Eröffnungsempfänge und sonstige Veranstaltungen im Rahmen der Öffentlichkeitsarbeit) .....	140,0	140,0
5. Pressefotos und Sonstiges .....	10,0	10,0
Zusammen	240,0	240,0

1991 gegenüber 1990:

Mehr 20,0 Tsd DM infolge Vollendung des EG-Binnenmarktes und Vorbereitung einer Politischen Union Europas.

	1991	1992
	Tsd DM	Tsd DM
<b>Zu 12 01/546 49</b>		
1. Unfallrenten und Entschädigungen usw. an Dritte .....	-	-
2. Bekanntmachungen in Tageszeitungen und sonstigen Bekanntmachungs- blättern .....	7,7	7,7
3. Verlustentschädigungen .....	0,8	0,8
4. Auslagen für Vorstellungsreisen .....	5,0	5,0
5. Sonstige vermischte Ausgaben .....	1,5	1,5
Zusammen	15,0	15,0

**Zu 12 01/548 01**  
Zur Verstärkung der Ausgabeansätze nach dem auftretenden Bedarf.

## 12 01 STAATSMINISTERIUM FÜR BUNDES- UND EUROPAANGELEGENHEITEN

TITEL	FKZ	ZWECKBESTIMMUNG	1991	1992	A Soll 1990	1990
			TSD.DM	TSD.DM	B Ist 1989	Ist 1988
1	2	3	4	5	6	
					TSD.DM	
<b>ZUWEISUNGEN UND ZUSCHÜSSE MIT AUSNAHME FÜR INVESTITIONEN</b>						
632 01-8	011	ANTEILIGE KOSTEN FÜR DEN BEOBACHTER DER LÄNDER BEI DER EUROPÄISCHEN GEMEINSCHAFT	205,2	209,6	A	170,0
685 01-4	011	MITGLIEDSCHAFTEN DES STAATES BEI ORGANISATIONEN	1,3	1,4	A	
<b>BAUMASSNAHMEN</b>						
701 01-4	011	KLEINE NEU-, UM- UND ERWEITERUNGSBAUTEN	---	---	A C	--- 129,9
710 00-4	011	HOCHBAUMASSNAHMEN (SIEHE ANLAGE S) VERPFLICHTUNGSERMÄCHT. 1991 TSD. DM FÄLLIG FRÜHESTENS IM NÄCHSTEN HAUSHALTSJAHR.	1.250,0	1.250,0	A	
			1.000,0			
<b>SONSTIGE AUSGABEN FÜR INVESTITIONEN UND INVESTITIONSFÖRDERUNGSMASSNAHMEN</b>						
811 01-1	011	ERWERB VON DIENSTFAHRZEUGEN	138,6	47,3	A B C	82,0 6,9 179,9
812 01-0	011	ERWERB VON GERÄTEN, AUSSTATTUNGS- UND AUSTRÜSTUNGS- GEGENSTÄNDEN	250,0	70,0	A B C	60,0 403,6 67,7
<b>TITELGRUPPEN</b>						
51 AUSGABEN FÜR DAS INFORMATIONSBÜRO DES FREISTAATES BAYERN IN BRÜSSEL <i>TITEL DER TG GEGENSEITIG DECKUNGSFÄHIG, AUSGENOMMEN 529 51.</i>						
453 51-3	011	TRENNUNGSGELD UND UMZUGSKOSTENVERGÜTUNGEN	62,0	70,0	A B C	60,0 66,8 5,8
511 51-3	011	GESCHÄFTSBEDARF	20,0	25,0	A B C	12,0 18,1 12,5
512 51-2	011	BÜCHER UND ZEITSCHRIFTEN	20,0	30,0	A B C	13,5 12,0 7,1
513 51-1	011	POST- UND FERNMELDEGEBÜHREN	55,0	70,4	A B C	39,5 49,4 19,8
514 51-0	011	HALTUNG VON DIENSTFAHRZEUGEN	16,5	16,5	A	

## Erläuterungen

**Zu 12 01/632 01**

1991 gegenüber 1990:

Mehr 35,2 Tsd DM wegen Erhöhung des bayerischen Anteils.

**Zu 12 01/685 01**

Für den Beitritt des Staates zu europäischen Vereinigungen.

**Zu 12 01/811 01**

1991

**Ersatzbeschaffung**

Zu ersetzen:

1 Pkw, 100 kW, 4türlich, Baujahr 1988, Fahrleistung  
am 1.1.1990 160 000 km1 Pkw, 100 kW, 4türlich, Baujahr 1987, Fahrleistung  
am 1.1.1990 130 000 km

Als Ersatzbeschaffung vorgesehen:

1 Pkw, 4türlich, zur Beförderung von Kabinettsmit-  
gliedern in Bonn ..... 69,3

1 Pkw, 4türlich, für den Staatsminister in Bonn ..... 69,3

Zusammen 138,6

**1992****Ersatzbeschaffung**

Zu ersetzen:

1 Pkw 100 kW, 4türlich, Baujahr 1986, Fahrleistung  
am 1.1.1990 140 000 km

Als Ersatzbeschaffung vorgesehen:

1 Pkw, 100 kW, 4türlich, für die Dienststelle Bonn ..... 47,3

**Zu 12 01/812 01**

1991

1. Ersatzbeschaffung von Mobiliar im Dienstwohn-  
gebäude Axenfeldstraße 7, Bonn-Bad Godesberg ..... 40,02. Ausstattung des Dienstzimmers des Amtschef in  
der Dienststelle Bonn, des Empfangsbereichs  
und der Poststelle ..... 65,0

3. Ersatz der Druckmaschine ..... 50,0

4. Erweiterung der Fernsprechanlage ..... 20,0

5. Erwerb von Geschirr für den Wirtschaftsbetrieb .. 15,0

6. Einrichtung von Diensträumen ..... 60,0

Zusammen 250,0

**1992**Ausstattung von Diensträumen und Erwerb von Einrichtungs-  
gegenständen für den Wirtschaftsbetrieb.**Zu 12 01/51**

Dem EG-Informationsbüro sind folgende Stellen zuzuordnen:

	Stellen- soll 1991	Stellen- soll 1992	Stellen- soll 1990
<b>Gruppe 422</b>			
BesGr B 4 - Ltd. Minrat. -	1	1	1
BesGr A 15	1	1	1
BesGr A 11	1	1	1
BesGr A 9	1	1	-
<b>Gruppe 425</b>			
VergGr III	1	1	1
VergGr V b	4	5	3
MTL LGr VIII	1	1	-
Zusammen	10	11	7

	1991 Tsd DM	1992 Tsd DM
<b>Zu 12 01/453 51</b>		
1. Trennungsgeld .....	32,0	35,0
2. Umzugskostenvergütungen .....	30,0	35,0
Zusammen	62,0	70,0

	1991 Tsd DM	1992 Tsd DM
<b>Zu 12 01/513 51</b>		
1. Postgebühren .....	9,0	12,0
2. Laufende Gebühren und Kosten für Fernmeldeanlagen .....	40,0	55,0
3. Einmalige Gebühren und Kosten für Fernmeldeanlagen .....	2,0	2,5
4. Sonstiges .....	4,0	0,9
Zusammen	55,0	70,4

Anzahl der privaten Fernsprechanlüsse mit dienstlicher  
Mitbenutzung:

a) Hauptanschlüsse .....	-	(-)
b) Nebenanschlüsse .....	-	(-)

1991 gegenüber 1990:

Mehr 15,5 Tsd DM wegen Bezug des Hauses Boulevard Clo-  
vis 18.

1992 gegenüber 1991:

Mehr 15,4 Tsd DM infolge Einbau einer Fernsprechanlage im  
Dienstgebäude Boulevard Clovis 20 und Inbetriebnahme.

	1991 Tsd DM	1992 Tsd DM
<b>Zu 12 01/514 51</b>		
1. Kraft- und Schmierstoffe .....	12,0	12,0
2. Unterhaltung und Instandsetzung ....	3,0	3,0
3. Gebrauchsgegenstände .....	0,5	0,5
4. Sonstiges .....	1,0	1,0
Zusammen	16,5	16,5

	1991	1992	1990
Bestand an Dienstfahrzeu- gen	1	1	1

	1991 Tsd DM	1992 Tsd DM
Gesamtkosten für die Kraftfahrzeughal- tung:		
Kosten wie vor .....	16,5	16,5
Personalausgaben .....	51,6	53,6
Zusammen	68,1	70,1

## 12 01 STAATSMINISTERIUM FÜR BUNDES- UND EUROPAANGELEGENHEITEN

TITEL	FKZ	ZWECKBESTIMMUNG	1991	1992	A	Soll	1990
			TSD_DM	TSD_DM	B	Ist	1989
1	2	3	4	5	C	Ist	1988
						TSD_DM	
						6	
515 51-9	011	GERÄTE, AUSSTATTUNGS- UND AUSRÜSTUNGSGEGENSTÄNDE FÜR VERWALTUNGSZWECKE	10,5	10,8	A		10,0
					B		10,2
					C		18,7
<u>516 51-8</u>	011	DIENST- UND SCHUTZKLEIDUNG	0,4	0,4	A		
517 51-7	011	BEWIRTSCHAFTUNG DER GRUNDSTÜCKE, GEBÄUDE UND RÄUME EINSCHL. HEIZUNG, BELEUCHTUNG UND ELEKTRISCHE KRAFT	130,0	170,0	A		31,0
					B		47,3
					C		13,8
518 51-6	011	MIETEN UND PACHTEN FÜR GRUNDSTÜCKE, GEBÄUDE UND RÄUME SOWIE FÜR MASCHINEN, GERÄTE UND FAHRZEUGE	174,5	112,7	A		176,6
					B		131,4
					C		122,2
519 51-5	011	UNTERHALTUNG DER GRUNDSTÜCKE UND BAULICHEN ANLAGEN	1,0	2,0	A		3,0
					B		0,4
525 51-7	011	AUS- UND FORTBILDUNG	4,0	4,0	A		4,0
					B		0,8
527 51-5	011	REISEKOSTENVERGÜTUNGEN	125,0	130,0	A		149,0
					B		54,9
					C		24,1
529 51-3	011	ZUR VERFÜGUNG DES STAATSMINISTERS FÜR AUSSERGEWÖHNLICHEN AUFWAND AUS DIENSTLICHER VERANLASSUNG IN BESONDEREN FÄLLEN IN BRÜSSEL <i>ERSTATTUNGEN VON AUFWENDUNGEN FÜR DRITTE DÜRFEN VON DEN AUSGABEN ABGESETZT WERDEN. DIE MITTEL SIND ÜBERTRAGBAR. TITEL GEGENSEITIG DECKUNGSFÄHIG MIT TITEL 529 02.</i>	70,0	120,0	A		60,0
					B		52,7
					C		29,9
531 51-9	011	SONSTIGE VERÖFFENTLICHUNGEN	100,0	100,0	A		80,0
					B		17,9
<u>532 51-8</u>	011	UMZUGSKOSTEN, VERLEGUNGSKOSTEN	12,0	12,0	A		
546 51-2	011	VERMISCHTE VERWALTUNGS-AUSGABEN	2,3	3,0	A		1,0
					B		1,6
					C		0,4
<u>548 51-0</u>	011	GLOBALE MEHRAUSGABE FÜR SÄCHLICHE VERWALTUNGS-AUSGABEN DER TITELGRUPPE 51 <i>OHNE AUSGABEN DER GRUPPE 529 UND 812. AUSGABEN DER GRUPPE 531 DÜRFEN NUR MIT EINWILLIGUNG DES STAATSMINISTERIUMS DER FINANZEN VERSTÄRKT WERDEN.</i>	5,0	8,0	A		
701 51-3	011	KLEINE NEU-, UM- UND ERWEITERUNGSBAUTEN	---	---	A		---
					C		61,7
812 51-9	011	ERWERB VON GERÄTEN, AUSSTATTUNGS- UND AUSRÜSTUNGSGEGENSTÄNDEN	20,0	310,0	A		10,0
					B		33,4
					C		5,2
<b>SUMME DER TITELGRUPPE</b>			828,2	1.194,8	A		649,6
					B		496,9
					C		321,2
52 AUSGABEN FÜR DAS INFORMATIONSBÜRO DES FREISTAATES BAYERN IN BERLIN <i>TITEL DER TG GEGENSEITIG DECKUNGSFÄHIG, AUSGENOMMEN 529 52.</i>							
<u>425 52-7</u>	011	VERGÜTUNGEN FÜR SONSTIGE HILFSLEISTUNGEN DURCH ANGESTELLTE	4,0	4,0	A		

## Erläuterungen

	1991	1992
	Tsd DM	Tsd DM
<b>Zu 12 01/515 51</b>		
1. Beschaffung von Geräten, Ausstattungs- und Ausrüstungsgegenständen	5,5	5,8
2. Beschaffung von Schreib-, Rechen-, Druck- und sonstige Maschinen	—	—
3. Unterhaltung	5,0	5,0
Zusammen	10,5	10,8

**Zu 12 01/516 51**

1991 gegenüber 1990:

Mehr 0,4 Tsd DM nach dem voraussichtlichen Bedarf.

	1991	1992
	Tsd DM	Tsd DM
<b>Zu 12 01/517 51</b>		
1. Reinigung, Müllabfuhr usw., Be- und Entwässerung	25,0	30,0
2. Steuern und Abgaben	25,0	30,0
3. Geräte	2,5	5,0
4. Sonstige Hausbewirtschaftungskosten	15,0	30,0
5. Heizung	50,0	60,0
6. Beleuchtung und elektrische Kraft, Heizung durch Gas und Elektrizität	12,5	15,0
Zusammen	130,0	170,0

1991 gegenüber 1990:

Mehr 99,0 Tsd DM infolge Inbetriebnahme des Hauses Boulevard Clovis 18 in Brüssel.

1992 gegenüber 1991:

Mehr 40,0 Tsd DM wegen Bezug des Hauses Boulevard Clovis 20 in Brüssel.

	1991	1992
	Tsd DM	Tsd DM
<b>Zu 12 01/518 51</b>		
1. Mieten und Pachten für Grundstücke, Gebäude und Räume	152,5	90,2
2. Mieten und Pachten für Maschinen, Geräte und Fahrzeuge	22,0	22,5
Zusammen	174,5	112,7

1992 gegenüber 1991:

Weniger 61,8 Tsd DM durch Umzug in die eigenen Dienstgebäude.

	1991	1992
	Tsd DM	Tsd DM
<b>Zu 12 01/519 51</b>		
1. Unterhaltung der verwaltungseigenen Grundstücke und baulichen Anlagen einschl. Zubehör	—	—
2. Unterhaltung der gemieteten oder gepachteten Grundstücke und baulichen Anlagen einschl. Zubehör	1,0	2,0
3. Ersatz und Ergänzung des Zubehörs zu Grundstücken und baulichen Anlagen	—	—
Zusammen	1,0	2,0

**Zu 12 01/531 51**

1991 gegenüber 1990:

Mehr 20,0 Tsd DM wegen zusätzlicher Veranstaltungen in den neuen Dienstgebäuden und Herausgabe einer Broschüre über den Binnenmarkt.

**Zu 12 01/532 51**

1991 gegenüber 1990:

Umzug des Informationsbüros in das eigene Dienstgebäude Boulevard Clovis 18.

	1991	1992
	Tsd DM	Tsd DM
<b>Zu 12 01/546 51</b>		
1. Unfallrenten und Entschädigungen	—	—
2. Bekanntmachungen in Tageszeitungen und sonstigen Bekanntmachungsblättern	1,0	1,0
3. Verlustentschädigungen	0,1	0,1
4. Auslagen für Vorstellungsreisen	1,0	1,0
5. Sonstige vermischte Ausgaben	0,2	0,9
Zusammen	2,3	3,0

1991 gegenüber 1990:

Mehr 1,3 Tsd DM wegen zusätzlicher Einstellung von Personal.

1992 gegenüber 1991:

Mehr 0,7 Tsd DM wegen zusätzlicher Einstellung von Personal.

**Zu 12 01/812 51**

1992

Beschaffung der Einrichtung des Dienstgebäudes Boulevard Clovis Nr. 20 in Brüssel

**Zu 12 01/52**

Dem Informationsbüro Berlin sind folgende Stellen zuzuordnen:

	Stellen- soll 1991	Stellen- soll 1992
<b>Gruppe 422</b>		
BesGr B 3 - Ltd. MinRat.	1	1
BesGr A 15	1	1
<b>Gruppe 425</b>		
VergGr VI b	1	1
Zusammen	3	3

## 12 01 STAATSMINISTERIUM FÜR BUNDES- UND EUROPAANGELEGENHEITEN

TITEL	FKZ	ZWECKBESTIMMUNG	1991	1992	A Soll 1990
			TSD,DM	TSD,DM	B Ist 1989
1	2	3	4	5	C Ist 1988
					TSD,DM
					6
451 52-4	011	ZUSCHÜSSE ZUR GEMEINSCHAFTSVERPFLEGUNG	0,7	0,7	A
453 52-2	011	TRENNUNGSGELD UND UMZUGSKOSTENVERGÜTUNGEN	40,0	38,0	A
511 52-2	011	GESCHÄFTSBEDARF	6,0	7,0	A
512 52-1	011	BÜCHER UND ZEITSCHRIFTEN	3,0	3,0	A
513 52-0	011	POST- UND FERNMELDEGEBÜHREN	15,0	15,0	A
515 52-8	011	GERÄTE, AUSSTATTUNGS- UND AUSRÜSTUNGSGEGENSTÄNDE FÜR VERWALTUNGSZWECKE	4,0	3,0	A
516 52-7	011	DIENST- UND SCHUTZKLEIDUNG	---	---	A
517 52-6	011	BEWIRTSCHAFTUNG DER GRUNDSTÜCKE, GEBÄUDE UND RÄUME EINSCHL. HEIZUNG, BELEUCHTUNG UND ELEKTRISCHE KRAFT	32,0	32,0	A
518 52-5	011	MIETEN UND PACTEN FÜR GRUNDSTÜCKE, GEBÄUDE UND RÄUME SOWIE FÜR MASCHINEN, GERÄTE UND FAHRZEUGE	154,3	166,3	A
519 52-4	011	UNTERHALTUNG DER GRUNDSTÜCKE UND BAULICHEN ANLAGEN	1,0	1,0	A
527 52-4	011	REISEKOSTENVERGÜTUNGEN	48,0	48,0	A
529 52-2	011	ZUR VERFÜGUNG DES STAATSMINISTERS FÜR AUSSERGEWÖHNLICHEN AUFWAND AUS DIENSTLICHER VERANLASSUNG IN BESONDEREN FÄLLEN IN BERLIN <i>ERSTATTUNGEN VON AUFWENDUNGEN FÜR DRITTE DÜRFEN VON DEN AUSGABEN ABGESETZT WERDEN. DIE MITTEL SIND ÜBERTRAGBAR. TITEL GEGENSEITIG DECKUNGSFÄHIG MIT TITEL 529 02.</i>	10,0	10,0	A
531 52-8	011	SONSTIGE VERÖFFENTLICHUNGEN	20,0	20,0	A
546 52-1	011	VERMISCHTE VERWALTUNGS-AUSGABEN	2,0	2,0	A
812 52-8	011	ERWERB VON GERÄTEN, AUSSTATTUNGS- UND AUSRÜSTUNGSGEGENSTÄNDEN	30,0	20,0	A
		<b>SUMME DER TITELGRUPPE</b>	370,0	370,0	A
		72 FÖRDERUNG DES EUROPA-GEDANKENS (EUROPA-BEAUFTRAGTER) <i>TITEL DER TG GEGENSEITIG DECKUNGSFÄHIG.</i>			
425 72-3	011	VERGÜTUNGEN FÜR ANGESTELLTE	55,5	57,7	A
511 72-8	011	GESCHÄFTSBEDARF	4,0	4,0	A
512 72-7	011	BÜCHER UND ZEITSCHRIFTEN	2,0	2,0	A
513 72-6	011	POST- UND FERNMELDEGEBÜHREN	14,0	16,0	A

## Erläuterungen

	1991	1992
	Tsd DM	Tsd DM
<b>Zu 12 01/453 52</b>		
1. Trennungsgeld für 3/2 Bedienstete ...	40,0	28,0
2. Umzugskostenvergütungen für den Umzug von -/1 Bediensteten .....	-	10,0
Zusammen	40,0	38,0

**Zu 12 01/511 52**

1991 gegenüber 1990:

Mehr 6,0 Tsd DM infolge Übertragung neuer Aufgaben.

	1991	1992
	Tsd DM	Tsd DM
<b>Zu 12 01/515 52</b>		
1. Beschaffung von Geräten, Ausstattungs- und Ausrüstungsgegenständen	1,0	1,5
2. Beschaffung von Schreib-, Rechen-, Druck- und sonstigen Maschinen .....	1,5	-
3. Unterhaltung .....	1,5	1,5
Zusammen	4,0	3,0

	1991	1992
	Tsd DM	Tsd DM
<b>Zu 12 01/517 52</b>		
1. Reinigung, Müllabfuhr usw., Be- und Entwässerung .....	17,0	17,0
2. Steuern und Abgaben .....	-	-
3. Geräte .....	2,5	2,5
4. Sonstige Hausbewirtschaftungskosten	3,5	3,5
5. Heizung .....	5,0	5,0
6. Beleuchtung und elektrische Kraft, Heizung durch Gas und Elektrizität ...	4,0	4,0
Zusammen	32,0	32,0

1991 gegenüber 1990:

Mehr 32,0 Tsd DM infolge Anmietung eines Gebäudes.

	1991	1992
	Tsd DM	Tsd DM
<b>Zu 12 01/518 52</b>		
1. Mieten und Pachten für Grundstücke, Gebäude und Räume .....	142,3	154,3
2. Mieten und Pachten für Maschinen, Geräte und Fahrzeuge .....	12,0	12,0
Zusammen	154,3	166,3

1991 gegenüber 1990:

Mehr 154,3 Tsd DM infolge Anmietung eines Gebäudes und Übertragung neuer Aufgaben.

**Zu 12 01/527 52**

1991 gegenüber 1990:

Mehr 48,0 Tsd DM infolge Übertragung neuer Aufgaben.

**Zu 12 01/529 52**

1991 gegenüber 1990:

Mehr 10,0 Tsd DM infolge Übertragung neuer Aufgaben.

**Zu 12 01/531 52**

1991 gegenüber 1990:

Mehr 20,0 Tsd DM infolge Übertragung neuer Aufgaben.

	1991	1992
	Tsd DM	Tsd DM
<b>Zu 12 01/546 52</b>		
1. Unfallrenten und Entschädigungen ...	-	-
2. Bekanntmachungen in Tageszeitungen und sonstigen Bekanntmachungsblättern .....	0,8	0,8
3. Verlustentschädigungen .....	-	-
4. Auslagen für Vorstellungsreisen .....	0,2	0,2
5. Sonstige vermischte Ausgaben .....	1,0	1,0
Zusammen	2,0	2,0

1991 gegenüber 1990:

Mehr 2,0 Tsd DM infolge Übertragung neuer Aufgaben.

**Zu 12 01/812 52**

1991 gegenüber 1990:

Mehr 30,0 Tsd DM infolge Übertragung neuer Aufgaben.

**Zu 12 01/72**

Die Titelgruppe war im Haushaltsplan 1989/1990 im Einzelplan 10 veranschlagt, da der Staatsminister für Arbeit und Sozialordnung die Aufgaben des Europabeauftragten der Staatsregierung wahrnahm. Die Aufgaben sind auf das Staatsministerium für Bundes- und Europaangelegenheiten übergegangen.

## 12 01 STAATSMINISTERIUM FÜR BUNDES- UND EUROPAANGELEGENHEITEN

TITEL	FKZ	ZWECKBESTIMMUNG	1991 TSD.DM	1992 TSD.DM	A Soll B Ist C Ist	1990 1989 1988 TSD.DM
1	2	3	4	5	6	
515 72-4	011	GERÄTE, AUSSTATTUNGS- UND AUSRÜSTUNGSGEGENSTÄNDE	2,0	2,0	A	
518 72-1	011	MIETEN	---	---	A	
527 72-0	011	REISEKOSTENVERGÜTUNGEN	10,0	10,0	A	
531 72-4	011	ÖFFENTLICHKEITSARBEIT	100,0	100,0	A	
<b>SUMME DER TITELGRUPPE</b>			187,5	191,7	A	
99 KOSTEN DER DATENVERARBEITUNG <i>TITEL DER TG GEGENSEITIG DECKUNGSFÄHIG.</i>						
513 99-5	011	POST- UND FERNMELDEGEBÜHREN, INSBESONDERE KOSTEN DER DATENFERNÜBERTRAGUNG	10,0	10,0	A B C	--- 3,1
515 99-3	011	GERÄTE, AUSSTATTUNGS- UND AUSRÜSTUNGSGEGENSTÄNDE, WARTUNG	70,0	70,0	A B C	35,2 18,3 4,6
518 99-0	011	MIETEN FÜR ELEKTRONISCHE DATENVERARBEITUNGSANLAGEN, GERÄTE UND MASCHINEN	10,0	10,0	A	
519 99-9	011	UNTERHALTUNG DER GRUNDSTÜCKE UND BAULICHEN ANLAGEN	20,0	---	A B C	12,0 11,9 5,3
522 99-4	011	VERBRAUCHSMITTEL	10,0	10,0	A B	10,0 0,8
525 99-1	011	AUS- UND FORTBILDUNG	20,0	15,0	A B C	4,0 11,7 4,4
526 99-0	011	KOSTEN FÜR SACHVERSTÄNDIGE	3,0	2,0	A	2,0
533 99-1	011	NEBENKOSTEN DER DATENVERARBEITUNG	4,0	2,0	A B	1,0 0,9
534 99-0	011	VERGABE VON AUFTRÄGEN FÜR DATENERFASSUNG, SOFTWARE-ENTWICKLUNG U.Ä.	3,0	1,0	A B	3,0 2,6
535 99-9	011	MIETEN FÜR SOFTWARE	---	---	A	---
812 99-3	011	ERWERB VON ELEKTRONISCHEN DATENVERARBEITUNGSANLAGEN, GERÄTEN, AUSSTATTUNGS- UND AUSRÜSTUNGSGEGENSTÄNDEN VERPFLICHTUNGSERMÄCHT. 1991 TSD. DM 100,0 VERPFLICHTUNGSERMÄCHT. 1992 TSD. DM 100,0 <i>FÄLLIG FRÜHESTENS IM NÄCHSTEN HAUSHALTSJAHR.</i>	110,0	100,0	A B C	58,3 31,7 18,3
813 99-2	011	ERWERB VON SOFTWARE	40,0	30,0	A B C	--- 0,4 7,9
<b>SUMME DER TITELGRUPPE</b>			300,0	250,0	A B C	125,5 81,4 40,5
<b>GESAMTAUSGABEN</b>			13.952,5	15.007,1	A B C	9.701,7 8.974,2 6.617,5

## Erläuterungen

**Zu 12 01/99**

Personal, das dem EDV-Bereich zuzuordnen ist:

	Stellen- soll 1991	Stellen- soll 1992
<b>Gruppe 425</b>		
VergGr VI b .....	1	1

**Zu 12 01/513 99**

1991 gegenüber 1992:

Mehr 10,0 Tsd DM wegen Datenbankabfragen und Kosten der Kommunikation zwischen den Dienststellen.

	1991 Tsd DM	1992 Tsd DM
<b>Zu 12 01/515 99</b>		
1. Beschaffung von Kleinrechnern .....	-	-
2. Beschaffung von Peripheriegeräten ...	-	-
3. Beschaffung von Magnetplattenstapeln, Magnetbändern, Disketten u.ä. ...	-	-
4. Beschaffung von Geräten und Einrichtungsgegenständen zum Zwecke des Datenschutzes und der Datensicherung .....	4,0	4,0
5. Wartungskosten für erworbene Hardware .....	40,0	40,0
6. Wartungskosten für "gekaufte" Softwareprodukte .....	26,0	26,0
Zusammen	70,0	70,0

1991 gegenüber 1990:

Mehr 34,8 Tsd DM wegen Ergänzung der EDV-Anlagen in Bonn und München.

**Zu 12 01/518 99**

Für Anmietung von EDV-Geräten um kurzfristige Kapazitätsengpässe auszugleichen.

**Zu 12 01/519 99**

1991 gegenüber 1990:

Mehr 8,0 Tsd DM wegen Verlegung zusätzlicher Leitungen.

**Zu 12 01/522 99**

Für Endlospapier, Endlosformulare, Farbbänder, Farbtücher usw.

**Zu 12 01/525 99**

1991 gegenüber 1990:

Mehr 16,0 Tsd DM infolge Anschaffung und Ausbau neuer EDV-Anlagen und Einweisung des Personals in den Dienststellen.

1992 gegenüber 1991:

Weniger 5,0 Tsd DM nach dem voraussichtlichen Bedarf.

**Zu 12 01/533 99**

1991 gegenüber 1990:

Mehr 3,0 Tsd DM für zusätzliche Anschaffung von Fachliteratur u.ä.

**Zu 12 01/812 99**

	1991 Tsd DM	1992 Tsd DM
1. Beschaffung von Zentraleinheiten elektronischer Datenverarbeitungsanlagen .....	80,0	70,0
2. Beschaffung von Peripheriegeräten ...	25,0	25,0
3. Beschaffung von Magnetplattenstapeln u.ä. ....	-	-
4. Beschaffung von Geräten und Einrichtungsgegenständen zum Zwecke des Datenschutzes und der Datensicherung .....	5,0	5,0
Zusammen	110,0	100,0

**Zu 12 01/813 99**

1991 gegenüber 1990:

Mehr 40,0 Tsd DM für Ausbau der EDV-Anlagen.

## 12 01 STAATSMINISTERIUM FÜR BUNDES- UND EUROPAANGELEGENHEITEN

TITEL	FKZ	ZWECKBESTIMMUNG	1991	1992	A Soll 1990	B Ist 1989	C Ist 1988
			TSD.DM	TSD.DM	TSD.DM		
1	2	3	4	5	6		
		<b>ABSCHLUSS</b>					
		VERWALTUNGSEINNAHMEN U. DGL.	90,2	92,2	A	76,0	
					B	91,6	
					C	83,1	
		ZUWEISUNGEN UND ZUSCHÜSSE MIT AUSNAHME FÜR INVESTITIONEN	135,0	140,0	A	90,0	
					B	122,5	
					C	113,7	
		<b>GESAMTEINNAHMEN</b>	225,2	232,2	A	166,0	
					B	214,1	
					C	196,8	
		PERSONALAUSGABEN	8.205,2	9.131,0	A	6.737,7	
					B	6.017,6	
					C	4.508,1	
		SÄCHLICHE VERWALTUNGS-AUSGABEN	3.702,2	3.837,8	A	2.583,7	
					B	2.480,6	
					C	1.638,8	
		ZUWEISUNGEN UND ZUSCHÜSSE MIT AUSNAHME FÜR INVESTITIONEN	206,5	211,0	A	170,0	
		BAUMASSNAHMEN	1.250,0	1.250,0	A		
					C	191,6	
		SONSTIGE SACHINVESTITIONEN	588,6	577,3	A	210,3	
					B	476,0	
					C	279,0	
		<b>GESAMTAUSGABEN</b>	13.952,5	15.007,1	A	9.701,7	
					B	8.974,2	
					C	6.617,5	
		<b>ZUSCHUSS</b>	13.727,3	14.774,9	A	9.535,7	
					B	8.760,1	
					C	6.420,7	

TITEL	FKZ	ZWECKBESTIMMUNG	1991 TSD.DM	1992 TSD.DM	A Soll 1990 B Ist 1989 C Ist 1988 TSD.DM
1	2	3	4	5	6
		<b>ABSCHLUSS EPL. 12</b>			
		VERWALTUNGSEINNAHMEN U. DGL.	90,2	92,2	A 76,0 B 91,6 C 83,1
		ZUWEISUNGEN UND ZUSCHÜSSE MIT AUSNAHME FÜR INVESTITIONEN	135,0	140,0	A 90,0 B 122,5 C 113,7
		<b>GESAMTEINNAHMEN</b>	225,2	232,2	A 166,0 B 214,1 C 196,8
		PERSONALAUSGABEN	8.205,2	9.131,0	A 6.737,7 B 6.017,6 C 4.508,1
		SÄCHLICHE VERWALTUNGS-AUSGABEN	3.702,2	3.837,8	A 2.583,7 B 2.480,6 C 1.638,8
		ZUWEISUNGEN UND ZUSCHÜSSE MIT AUSNAHME FÜR BAUMASSNAHMEN	206,5 1.250,0	211,0 1.250,0	A 170,0 A C 191,6
		VERPFLICHTUNGSERMÄCHT. 1991 TSD. DM	1.000,0		
		SONSTIGE SACHINVESTITIONEN	588,6	577,3	A 210,3 B 476,0 C 279,0
		VERPFLICHTUNGSERMÄCHT. 1991 TSD. DM	100,0		
		VERPFLICHTUNGSERMÄCHT. 1992 TSD. DM	100,0		
		<b>GESAMTAUSGABEN</b>	13.952,5	15.007,1	A 9.701,7 B 8.974,2 C 6.617,5
		VERPFLICHTUNGSERMÄCHT. 1991 TSD. DM	1.100,0		
		VERPFLICHTUNGSERMÄCHT. 1992 TSD. DM	100,0		
		<b>ZUSCHUSS</b>	13.727,3	14.774,9	A 9.535,7 B 8.760,1 C 6.420,7

## ÜBERSICHT ÜBER DIE VERPFLICHTUNGSERMÄCHTIGUNGEN IM EINZELPLAN 12

KAPITEL TITEL	ZWECKBESTIMMUNG	1991		1992	
		HAUSHALTS- ANSATZ TSD.DM	VERPFL.ER- MÄCHTIGUNG TSD.DM	HAUSHALTS- ANSATZ TSD.DM	VERPFL.ER- MÄCHTIGUNG TSD.DM
1	2	3	4	5	6
<b>12 01</b>	TG 99 KOSTEN DER DATENVERARBEITUNG				
812 99	ERWERB VON ELEKTRONISCHEN DATENVERARBEITUNGSANLAGEN, GERÄTEN, AUSSTATTUNGS- UND AUSRÜSTUNGSGEGENSTÄNDEN	110,0	100,0	100,0	100,0
<b>EPL. 12</b>					
710 00	STAATLICHER HOCHBAU MIT GESAMTKOSTEN VON MEHR ALS 750,0 TSD.DM JE MASSNAHME (ANLAGE S)	1.250,0	1.000,0	1.250,0	0,0
	<b>SUMME DER VERPFLICHTUNGSERMÄCHTIGUNGEN:</b>		1.100,0		100,0

**Sonderausweis**  
**der staatlichen Hochbaumaßnahmen**  
mit mehr als 750 000 DM Gesamtkosten im Einzelfall  
für den Bereich des  
**Epl. 12**

1. Die Anlage S enthält 1 Planungstitel.
2. Die Baumaßnahme ist kreditfinanziert.

**EPL.12 -STAATSMINISTERIUM FÜR BUNDES- UND EUROPAANGELEGENHEITEN  
ANLAGE S**

TITEL	FKZ	ZWECKBESTIMMUNG	1991 TSD,DM	1992 TSD,DM	A Soll 1990 B Ist 1989 C Ist 1988 TSD,DM
1	2	3	4	5	6
<b>12 01</b>		<b>STAATSMINISTERIUM FÜR BUNDES- UND EUROPAANGELEGENHEITEN</b>			
<u>710 51-2</u>	011	BAUMASSNAHME AUF DEM GRUNDSTÜCK BOULEVARD CLOVIS 20 - PLANUNG - VERPFLICHTUNGSERMÄCHT. 1991 TSD. DM 1.000,0 <i>FÄLLIG FRÜHESTENS IM NÄCHSTEN HAUSHALTSJAHR.</i>	1.250,0	1.250,0	A
		<b>ZUGLEICH SUMME KAPITEL 12 01</b>			
		<b>SUMME ANLAGE S EPL. 12</b>	1.250,0	1.250,0	A
		VERPFLICHTUNGSERMÄCHT. 1991 TSD. DM 1.000,0			

---

**Erläuterungen**

---

**Zu 12 01/710 51**

Die Gesamtkosten werden im Rahmen der Haushaltsunterlage-Bau ermittelt.

Mit den veranschlagten Beträgen wird das Bauvorhaben durchgeführt.

# Stellenplan

für den Geschäftsbereich des

**Bayerischen Staatsministeriums  
für Bundes- und Europaangelegenheiten**

**– Einzelplan 12 –**

12 01

Staatsministerium für Bundes- und Europaangelegenheiten

## Stellenplan

Titel	Bezeichnung	BesGr	Stellenzahl			Vermerke	
		VergGr	1991	1992	1990		
		LohnGr					
1	2	3	4	5	6	7	
422 01	<b>Planmäßige Beamte</b>						
	Ministerialdirektor	B 9	1	1	1	1. Die Stellen der BesGr B 3 (Leitende Ministerialräte) sind besetzt durch 2 Abteilungsleiter, 2 ständige Vertreter des Abteilungsleiters. 2. Zu BesGr A 15: 1 Stelle kw ab 1.1.1994	
	Ministerialdirigenten	B 6	3	3	2		
	Leitender Ministerialrat	B 4	1	1	-		
	Leitende Ministerialräte	B 3	4	4	4		
	Ministerialräte		3	3	2		
	Ministerialräte	A 16	5	6	4		
	Regierungsdirektoren	A 15	6	6	4		
	Oberregierungsräte	A 14	5	5	3		
	Regierungsräte	A 13	2	3	1		
	Oberamtsräte	A 13	3	2	2		
	Amtsräte	A 12	3	3	2		
	Regierungsamtmänner	A 11	2	2	1		
	Regierungsoberinspektor	A 10	1	1	1		
	Amtsinspektoren	A 9+AZ	2	2	2		
	Amtsinspektoren	A 9	5	5	3		
	Regierungshauptsekretär	A 8	1	1	1		
	<b>Zusammen</b>			<b>47</b>	<b>48</b>	<b>33</b>	
	Zugang/Abgang			+14	+1		
	<b>Leerstellen</b>						
	Ministerialrat	B 3		-	-	1	<b>Zweckbestimmung der Leerstellen:</b> Beurlaubungen nach § 16 UrIV Stellen kw
	Ministerialrat	A 16		-	1	-	
	Regierungsdirektoren	A 15		2	2	1	
Oberregierungsrat	A 14		1	-	1		
<b>Zusammen</b>			<b>3</b>	<b>3</b>	<b>3</b>		
422 31	<b>Abgeordnete Beamte</b>						
		B 3	1	1	1		
		A 15	1	1	1		
		A 14	1	1	1		
		A 10	1	1	1		
<b>Zusammen</b>			<b>4</b>	<b>4</b>	<b>4</b>		
425 01	<b>Angestellte</b>						
	Tarifliche Angestellte	III	1	1	1		
		IVa	1	1	1		
		IVb	1	2	-		
		Vb	8	9	7		
		Vc	5	5	4		
		VIb	17	18	17		
	(darunter Schreibkräfte)		(13)	(14)	(8)		
		VII	8	8	4		
		VIII	4	4	4		
	<b>Zusammen</b>			<b>45</b>	<b>48</b>	<b>38</b>	
	Zugang/Abgang			+7	+3		
<b>Leerstellen</b>							
	IVa		1	1	1	<b>Zweckbestimmung der Leerstelle:</b> Beurlaubung gemäß § 50 Abs.2 BAT	

## Erläuterungen

Zu- oder Abgang in BesGr, VergGr, LohnGr	1991	1992	Begründung
1	2	3	4
<b>PERSONALSOLL A (Personal auf Stellen)</b>			
<b>Neue Stellen</b>			
<b>Titel 422 01</b>			
B 6 Ministerialdirigent	+ 1	-	für den Leiter der Zentralabteilung
B 4 Leitender Ministerialrat	+ 1	-	für das Informationsbüro Brüssel
B 3 Ministerialrat	+ 1	-	
A 16 Ministerialrat	-	+ 1	für die Zentralabteilung in der Dienststelle Bonn
	+ 1	-	für die Europa-Abteilung (Dienststelle Bonn)
A 15 Regierungsdirektoren	+ 2	-	
A 14 Oberregierungsrat	+ 1	-	für einen zusätzlichen Hilfsreferenten in der Dienststelle München
	+ 1	-	für einen persönlichen Referenten
A 13 Oberamtsrat	+ 1	-	zur Errichtung eines Büros in Berlin
A 12 Amtsrat	+ 1	-	für die Europa-Abteilung (Dienststelle Bonn)
A 11 Regierungsamtmann	+ 1	-	zur Entlastung der Verwaltung in der Dienststelle Bonn
A 9 Amtsinspektor	+ 1	-	für einen Registrator
	+ 1	-	für das Informationsbüro Brüssel
<b>Titel 425 01</b>			
IVb	+ 1	+ 1	für Fremdsprachensekretärinnen im Informationsbüro Brüssel
Vb	+ 1	-	für eine Chefsekretärin
	-	+ 1	für Fremdsprachensekretärinnen im Informationsbüro Brüssel
Vc	+ 1	-	für eine Sekretärin
Vlb	-	+ 1	für eine Sekretärin
Summe der neuen Stellen	+ 16	+ 4	
<b>Stellenumsetzungen</b>			
<b>Titel 422 01</b>			
A 13 Regierungsrat	+ 1	-	Umsetzung von 10 01/422 01
Zugleich Summe der Stellenumsetzungen			
<b>Stellenumwandlungen</b>			
<b>Titel 422 01</b>			
A 13 Regierungsrat	-	+ 1	Umwandlung von BesGr A 13 Oberamtsrat
A 13 Oberamtsrat	-	- 1	Umwandlung nach BesGr A 13 Regierungsrat
<b>Titel 425 01</b>			
VII	+ 4	-	Umwandlung von 426 01 Arbeiter
Zwischensumme Stellenumwandlungen	+ 4	-	
<b>Zu- und Abgang Personalsoll A</b>	<b>+ 21</b>	<b>+ 4</b>	

12 01

Staatsministerium für Bundes- und Europaangelegenheiten

## Stellenplan

Titel	Bezeichnung	BesGr	Stellenzahl			Vermerke
		VergGr	1991	1992	1990	
		LohnGr				
1	2	3	4	5	6	7
426 01	<b>Arbeiter</b>					
	Arbeiter		7	7	9	
	Zugang/Abgang		-2	-		
TG 72						
425 72	<b>Angestellte</b>					Förderung des Europa-Gedankens (Europa-Beauftragter)
	Angestellter		1	1	-	
	Zugang/Abgang		+1	-		
	<b>Gesamtübersicht</b>					
422 01	Planmäßige Beamte		47	48	33	
425 01	Angestellte (darunter Schreibkräfte)		45 (13)	48 (14)	38 (8)	
	<b>Personalsoll A</b> (ohne Stellen für abgeordnete Beamte Titel 422 31 und ohne Leerstellen)		<b>92</b>	<b>96</b>	<b>71</b>	
	Ferner:					
426 01	Arbeiter		7	7	9	
425 72	Angestellte		1	1	-	
	<b>Personalsoll B</b>		<b>8</b>	<b>8</b>	<b>9</b>	

## Erläuterungen

Zu- oder Abgang in BesGr, VergGr, LohnGr	1991	1992	Begründung
1	2	3	4
<b>PERSONALSOLL B</b> (Personal aus Mitteln)			
<b>Neue Stellen</b>			
<b>Titel 426 01</b>			
Arbeiter	+ 1	-	für einen Cheffahrer
	+ 1	-	
Summe der neuen Stellen	+ 2	-	
<b>Stellenumsetzungen</b>			
<b>Titel 425 72 (TG 72)</b>			
Angestellter	+ 1	-	Umsetzung von 10 01/425 72
Zugleich Summe der Stellenumsetzungen			
<b>Stellenumwandlungen</b>			
<b>Titel 426 01</b>			
Arbeiter	- 4	-	Umwandlung nach 425 01 VergGr VII
Zugleich Summe der Stellenumwandlungen			
<b>Zu- und Abgang Personalsoll B</b>	- 1	-	
<b>LEERSTELLEN</b>			
<b>Neue Leerstellen</b>			
<b>Titel 422 01</b>			
A 16 Ministerialrat	-	+ 1	
A 15 Regierungsdirektor	+ 1	-	
Summe der neuen Leerstellen	+ 1	+ 1	
<b>Stelleneinsparungen</b>			
<b>Titel 422 01</b>			
B 3 Ministerialrat	- 1	-	Einsparung
A 14 Oberregierungsrat	-	- 1	Einsparung
Summe der Stelleneinsparungen	- 1	- 1	
<b>Zu- und Abgänge bei Leerstellen insgesamt</b>	-	-	

**Epl. 12**  
**Gesamtübersicht**

**Stellenplan**

Titel	Bezeichnung	BesGr	Stellenzahl			Vermerke
		VergGr	1991	1992	1990	
1	2	3	4	5	6	7
	<b>Gesamtübersicht</b>					
422 01	Planmäßige Beamte		47	48	33	
425 01	Angestellte (darunter Schreibkräfte)		45 (13)	48 (14)	38 (8)	
	<b>Personalsoll A</b> (ohne Stellen für abgeordnete Beamte Titel 422 31 und ohne Leerstellen)		<b>92</b>	<b>96</b>	<b>71</b>	
	Ferner:					
425 72	Angestellte		1	1	-	
426 01	Arbeiter		7	7	9	
	<b>Personalsoll B</b>		<b>8</b>	<b>8</b>	<b>9</b>	