

Freistaat Bayern

Haushaltsplan
1991/1992

Einzelplan 14

für den Geschäftsbereich

des Bayerischen Staatsministeriums
für Landesentwicklung und Umweltfragen

Inhalt

	Seite
Vorwort	3
Allgemeine Erläuterungen zur Veranschlagung der Haushaltsmittel 1991 und 1992	5
Kapitel 14 01 Ministerium	6
Kapitel 14 02 Sammelansätze für den Gesamtbereich des Epl. 14	18
Kapitel 14 03 Landesentwicklung, Naturschutz und Erholung, Umweltschutz – Besondere Fachaufgaben	24
Kapitel 14 05 Abteilungen für Landesentwicklung und Umweltfragen bei den Regierungen	46
Kapitel 14 06 Geologisches Landesamt	50
Kapitel 14 07 Landesanstalt für Wasserforschung	64
Kapitel 14 09 Landesamt für Umweltschutz	80
Kapitel 14 11 Akademie für Naturschutz und Landschaftspflege	108
Abschluß	120
Übersicht Verpflichtungsermächtigungen	121
Anlage S Sonderausweis der staatlichen Hochbaumaßnahmen mit mehr als 750 000 DM Gesamtkosten im Einzelfall für den Bereich des Epl. 14	123
Stellenplan	129

Vorwort zum Einzelplan 14 Staatsministerium für Landesentwicklung und Umweltfragen

A. Aufgaben und Aufbau der Verwaltung in den wichtigsten Grundzügen

Auf Vorschlag des Ministerpräsidenten vom 7. Dezember 1970 (Landtags-Drucksache 7/4) wurde gemäß Art. 49 Abs. 3 der Bayerischen Verfassung durch Beschluß des Landtags vom 8. Dezember 1970 (Landtags-Drucksache 7/7) ein Geschäftsbereich für Landesentwicklung und Umweltfragen geschaffen.

Die Zuständigkeiten des Staatsministeriums für Landesentwicklung und Umweltfragen beruhen auf dem Gesetz über die Zuständigkeiten in der Landesentwicklung und in den Umweltfragen (BayRS 11 02-3-U), geändert durch Gesetz vom 19. Juli 1990 (GVBl. S. 229).

Das **Staatsministerium für Landesentwicklung und Umweltfragen** ist als Oberste Landesbehörde zuständig für folgende Aufgaben:

1. die Raumordnung und die Landesplanung,
2. die vorausschauende Feststellung von Schädigungen und Gefahren für die Natur, die Landschaft, den Boden, das Wasser und die Luft, ferner
 - a) die Planung und – bei der Rechtsetzung – die Federführung in den Fragen des Immissionsschutzes, insbesondere des Schutzes gegen Luftverunreinigungen, Schall, Erschütterungen, Licht oder Wärme (ausgenommen das Baurecht), des Schutzes vor den Gefahren der Kernenergie, des Strahlenschutzes und der Abfallentsorgung,
 - b) die Erarbeitung von Zielvorstellungen für den Gewässerschutz,
 - c) die wasserwirtschaftliche Rahmenplanung,
 - d) Angelegenheiten des Vollzugs des Atomrechts, des Strahlenschutzes, des Immissionsschutzes, der Gentechnik und der Abfallentsorgung,
 - e) Mitwirkung in grundsätzlichen Fragen des Vollzugs der Rechtsvorschriften zum Schutz gegen Bau- lärm, gegen Fluglärm, von Immissionsschutzvorschriften im Straßenverkehrsrecht und von sonstigen Rechtsvorschriften, die auf die Ziele des Buchstabens a gerichtet sind,
 - f) Fragen der Umweltverträglichkeitsprüfung,
3. den Naturschutz sowie Aufgaben des Landschaftschutzes und der Landschaftspflege,
4. die Koordinierung der Angelegenheiten von Freizeit und Erholung,
5. die Koordinierung aller die Landesentwicklung berührenden Planungen.

Dem Staatsministerium für Landesentwicklung und Umweltfragen sind als Landeszentralbehörden für die Grundlagenermittlung nachgeordnet

das **Bayerische Geologische Landesamt mit der Außenstelle Bamberg**,
die **Bayerische Landesanstalt für Wasserforschung mit den Außenstellen München-Großlappen und Wielenbach**,
das **Bayerische Landesamt für Umweltschutz mit der Außenstelle Kulmbach**.

Auf der Mittelstufe werden die Aufgaben des Geschäftsbereichs von den **Regierungen** (Abteilungen für Landesentwicklung und Umweltfragen) wahrgenommen. Sie sind auch höhere Landesplanungs- und Naturschutzbehörden. Zusätzlich sind bei den Regierungen **Regionalplanungsstellen** nach Art. 5 Abs. 2 des Bayerischen Landesplanungsgesetzes (BayRS 230-1-U), geändert durch Gesetz vom 28. Juni 1990 (GVBl. S. 213), eingerichtet.

Die Aufgaben des Geschäftsbereichs auf der Unterstufe führen die **Kreisverwaltungsbehörden** – insbesondere als untere Landesplanungs- und Naturschutzbehörden – aus.

Für den Geschäftsbereich ist beim Landesamt für Umweltschutz ein „Rechenzentrum für Planung und Umwelt“ eingerichtet, mit dem vor allem die Fachdatenbank (Strukturdaten, Umweltdaten, geologische Daten) des Geschäftsbereichs betrieben wird. Auf den Strukturdatenbestand können Landtag und Senat gemäß Art. 1 Abs. 2 des Gesetzes über die Organisation der elektronischen Datenverarbeitung im Freistaat Bayern (BayRS 200-3-I) direkt Zugriff nehmen.

Gemäß Artikel 40 des Bayerischen Naturschutzgesetzes (BayRS 791-1-U), zuletzt geändert durch Gesetz vom 16. Juli 1986 (GVBl. S. 135), wurde eine **Akademie für Naturschutz und Landschaftspflege** durch Verordnung vom 23. Juni 1976 (BayRS 791-1-3-U) mit dem Sitz in Laufen eingerichtet. Sie hat die Aufgabe, in Zusammenarbeit mit den Hochschulen, dem Landesamt für Umweltschutz und anderen geeigneten Einrichtungen die Durchführung von Forschungsaufgaben bei den dazu geeigneten wissenschaftlichen Einrichtungen anzuregen und zu unterstützen, durch Lehrgänge, Fortbildungskurse und Öffentlichkeitsarbeit den neuesten Stand der wissenschaftlichen Erkenntnisse im Bereich Naturschutz und Landschaftspflege zu vermitteln, den Austausch von Erkenntnissen und Erfahrungen und anwendungsorientierte ökologische Forschung zu betreiben.

B. Wesentliche organisatorische Änderungen gegenüber dem Vorjahr

Das Landesamt für Umweltschutz wird in der Außenstelle Kulmbach eine Meßstelle i.S. von § 63 Abs. 6 Satz 1 Alternative 2 Strahlenschutzverordnung betreiben.

Auf Grund des Ministerratsbeschlusses vom 24. Juli 1990 wird das Landesamt für Umweltschutz 1992 in Augsburg ein abfalltechnisches Untersuchungszentrum im Verbund mit dem Bayerischen Institut für Abfallforschung (BIFA) einrichten.

C. Gliederung der Einnahmen und Ausgaben

Eine Einzelaufgliederung der Einnahmen und Ausgaben des Einzelplans nach ökonomischen Gesichtspunkten sowie des Zuschußbedarfs enthält der **Einzelplanabschluß**.

	Soll 1991 Mio DM	Soll 1992 Mio DM	Soll 1990 Mio DM
Gesamtausgaben	504,1	501,4	452,5
Hiervon entfallen auf			
1. Landesentwicklung	4,5	4,6	4,2
2. Naturschutz und Landschaftspflege	83,9	75,6	63,6
3. Programm „Freizeit und Erholung“	45,0	45,0	45,0
4. Kernenergie und Strahlenschutz	11,6	11,3	8,0
5. Luftreinhaltung	56,4	56,4	56,9
6. Lärmschutz	6,7	6,8	6,5
7. Bodenschutz u. a.	30,2	30,9	26,9
8. Abfallwirtschaft	144,0	144,0	133,0
9. Gewässerschutz	10,5	10,7	10,2

D. Personalsoll

Eine Gesamtübersicht über das Personalsoll A (gebundene Stellen) und das Personalsoll B (sonstige Stellen) enthält die **Gesamtübersicht zum Stellenplan**. Die Gesamtübersicht ist insbesondere nach Stellen für Beamte, Angestellte und Arbeiter gegliedert.

Allgemeine Erläuterungen zur Veranschlagung der Haushaltsmittel 1991 und 1992

Die veranschlagten Einnahmen und Ausgaben sind gemäß Art. 17 BayHO und VV Nr. 2 hierzu grundsätzlich einzeln erläutert. Die nachfolgenden allgemeinen Erläuterungen dienen insbesondere zur Vermeidung von Wiederholungen bei einer Vielzahl der in Betracht kommenden Titel:

1. Geringfügige Änderungen (Minderungen oder Erhöhungen) gegenüber dem Vorjahr sind aus Vereinfachungsgründen grundsätzlich nicht erläutert. Als geringfügig gelten dabei
 - 1.1 Änderungen bis einschließlich 10 000 DM,
 - 1.2 Änderungen unter 10 v.H. des Vorjahresansatzes, soweit der Änderungsbetrag 40 000 DM nicht überschreitet.
2. Bei den Titeln 421 0. (Bezüge des Ministers und Staatssekretärs), 422 0. (Bezüge der planmäßigen Beamten), 422 1. (Bezüge der Beamten zur Anstellung), 422 2. (Anwärterbezüge), 422 3. (Bezüge der abgeordneten Beamten), 425 0. (Vergütungen der Angestellten) sowie 426 0. bis 426 2. (Löhne der Arbeiter) sind Betragsänderungen nicht erläutert, soweit sie ausschließlich auf Besoldungs- oder Tarifierhöhungen und Stellenänderungen beruhen.
3. Bei Titel 451 0. (Zuschüsse zur Gemeinschaftsverpflegung) sind die Ausgaben nach dem voraussichtlichen Bedarf, höchstens jedoch für 215 Tage, bei einem Tagessatz von 1 DM je Bediensteten veranschlagt. Zuschüsse für Gemeinschaftsveranstaltungen sind nicht veranschlagt.
4. Die im Stellenplan enthaltenen Amtsbezeichnungen für Beamte entsprechen den Bestimmungen des Bundesbesoldungsgesetzes und des Bayerischen Besoldungsgesetzes. Weibliche Beamte führen, soweit möglich, die Amtsbezeichnung in weiblicher Form, ohne daß dies im einzelnen im Stellenplan aufgeführt ist (vgl. Vorbemerkung Nr. 1 Abs. 1 zu den BBesO A und B und Nr. 1 zur BBesO R sowie Vorbemerkung Nr. 1 Satz 2 zu den BayBesO). Bei den im Stellenplan für das Jahr 1990 nachrichtlich angegebenen Stellenzahlen sind die Stellenplanüberleitungen
 - gemäß Art. 6 Abs. 9 Haushaltsgesetz 1989/1990 (Stellenhebungen für den einfachen Dienst in das neue Spitzenamt in BesGr A 5 + Amtszulage),
 - gemäß Art. 6 Abs. 10 Haushaltsgesetz 1989/1990 in der Fassung des § 1 Nr. 3 Nachtragshaushaltsgesetz 1990 (Stellenumwandlungen im Vollzug des Fünften Gesetzes zur Änderung besoldungsrechtlicher Vorschriften des Bundes),
 - gemäß Art. 6 Abs. 11 Haushaltsgesetz 1989/1990 in der Fassung des § 1 Nr. 3 Nachtragshaushaltsgesetz 1990 (Stellenhebungen für Polizei, Justizvollzugsdienst sowie für die Laufbahnen des einfachen, mittleren und gehobenen Dienstes)
 sowie die Änderung der Stellenzahlen, die sich aufgrund von Veranschlagungsänderungen im Nachtragshaushalt 1990 ergeben, bereits berücksichtigt.
5. Die Hochbaumaßnahmen mit mehr als 750 000 DM Gesamtkosten sind im einzelnen in der Anlage S dargestellt und erläutert.
6. Soweit bei Verpflichtungsermächtigungen im Haushaltsplan keine Jahresbeträge angegeben sind (vgl. Art. 16 Satz 2 BayHO), dürfen entsprechende Verpflichtungen frühestens zu Lasten des jeweils folgenden Haushaltsjahres eingegangen werden.
7. Hinweise zu den Zweckbestimmungsseiten:

Die Zweckbestimmungsseiten wurden wie in den Vorjahren zur Verfahrensbeschleunigung im ADV-Verfahren erstellt und im Lichtsatzverfahren umgesetzt.

Dabei wurden

 - 7.1 die Gruppierungsnummern der neu ausgebrachten Titel unterstrichen,
 - 7.2 bei wegfallenden Titeln in der Betragsspalte drei Sterne (***) ausgedruckt,
 - 7.3 im Kapitel- bzw. Einzelplanabschluß die Ausgaben der Hauptgruppe 8 nach „Sonstige Sachinvestitionen“ (Obergruppen 81 und 82) und „Investitionsförderungsmaßnahmen“ (Obergruppen 83 bis 89) getrennt,
 - 7.4 beim Einzelplanabschluß auch die Verpflichtungsermächtigungen mit erfaßt und
 - 7.5 bei den Hochbauausgaben der Anlage S im jeweiligen Kapitel eine fiktive Haushaltsstelle „710 00“ verwendet; die Einzelaufschlüsselung auf die zutreffenden Titel (710 01 bis 748 69) ergibt sich aus der Anlage S.

14 01 MINISTERIUM

TITEL	FKZ	ZWECKBESTIMMUNG	1991 TSD.DM	1992 TSD.DM	A Soll 1990 B Ist 1989 C Ist 1988	TSD.DM
1	2	3	4	5	6	
EINNAHMEN						
VERWALTUNGSEINNAHMEN U. DGL.						
111 01-4	011	GEBÜHREN, BEITRÄGE, TARIFLICHE UND GEBÜHRENARTIGE ENTGELTE	3,0	3,0	A B C	--- 3,0 8,6
112 01-3	011	GELDSTRAFEN, GELDBUSSEN, VERWARNUNGSGELDER	---	---	A C	--- 1,5
113 01-2	011	ERLÖSE AUS DEM VERKAUF VON GEGENSTÄNDEN	14,0	16,0	A B C	21,0 1,6 233,8
119 01-6	011	EINNAHMEN AUS VERÖFFENTLICHUNGEN <i>ENTGEGEN ART. 63 ABS. 3 SATZ 1 BAYHO DÜRFEN VERÖFFENTLICHUNGEN AN ÖFFENTLICHE DIENSTSTELLEN UND INSTITUTE, AN ABGEORDNETE, SENATOREN, ZU WISSENSCHAFTLICHEN ZWECKEN, ZU INFORMATIONSZWECKEN, IN EINZELFÄLLEN AUCH AN ANDERE STELLEN UND PERSONEN UNENTGELTLICH ABGEGEBEN WERDEN, SOWEIT EIN DIENSTLICHES INTERESSE DAFÜR BESTEHT.</i>	1,0	1,0	A C	1,0 2,9
119 02-5	011	EINNAHMEN AUS VERÖFFENTLICHUNGEN IM RAHMEN DER ÖFFENTLICHKEITSARBEIT <i>VGL. VERMERK BEI 531 22. ENTGEGEN ART. 63 ABS. 3 SATZ 1 BAYHO DÜRFEN VERÖFFENTLICHUNGEN AN ÖFFENTLICHE DIENSTSTELLEN UND INSTITUTE, AN ABGEORDNETE, SENATOREN, ZU WISSENSCHAFTLICHEN ZWECKEN, ZU INFORMATIONSZWECKEN, IN EINZELFÄLLEN AUCH AN ANDERE STELLEN UND PERSONEN UNENTGELTLICH ABGEGEBEN WERDEN, SOWEIT EIN DIENSTLICHES INTERESSE DAFÜR BESTEHT.</i>	---	---	A B C	--- 0,9 0,1
119 49-0	011	VERMISCHTE EINNAHMEN	10,0	10,0	A B C	5,0 26,7 49,6
124 01-9	011	EINNAHMEN AUS VERMIETUNG, VERPACHTUNG UND NUTZUNG	3,3	3,3	A B C	0,2 1,5 0,4
124 02-8	011	EINNAHMEN AUS DER MITBENUTZUNG DER FERNSPRECHER- RICHTUNGEN DURCH STAATSBEDIENSTETE <i>VGL. VERMERK BEI 513 01.</i>	---	---	A	---
ZUWEISUNGEN UND ZUSCHÜSSE MIT AUSNAHME FÜR INVESTITIONEN						
231 01-9	011	ERSTATTUNG VON REISEKOSTEN DURCH BUND UND EG <i>VGL. VERMERK BEI 527 01 UND 527 11.</i>	---	---	A	---
241 01-7	011	SONSTIGE ERSTATTUNGEN VOM BUND	---	---	A B	--- 13,8
256 12-6	011	ZUWEISUNGEN DER BUNDESANSTALT FÜR ARBEIT (ARBEITS- BESCHAFFUNGSMASSNAHMEN) <i>VGL. VERMERK BEI 425 12.</i>	---	---	A	---
271 01-0	011	ERSTATTUNG VON VERWALTUNGS-AUSGABEN AUS SONSTIGEN BEREICHEN	70,0	70,0	A B C	85,0 55,8 171,4

Erläuterungen

Zu 14 01/111 01

Gebühren für kostenpflichtige Amtshandlungen.

Zu 14 01/112 01

Geldbußen.

Zu 14 01/113 01

Einnahmen aus dem Verkauf von Altpapier u.dgl.

Zu 14 01/119 01

Einnahmen aus dem Verkauf des bis einschl. 1987 herausgegebenen Amtsblattes (Einzelstücke). Ab 1988 veröffentlicht das StMLU im Allgemeinen Ministerialblatt des StMI.

Zu 14 01/124 02

Erstattung von Gebühren, die für von Staatsbediensteten geführte private Ferngespräche entstehen. Nach VV Nr. 3.2.2 zu Art. 35 BayHO kommen für eine Verrechnung an dieser Stelle nur Erstattungen in Betracht, die im abgelaufenen Jahr nicht mehr vereinnahmt werden konnten.

Zu 14 01/231 01

Erstattung von Reisekosten durch Bund und EG für die Teilnahme von Ländervertretern an Sitzungen von Bundesratsausschüssen und in den Beratungsgremien der Europäischen Gemeinschaft. In welcher Höhe Erstattungen erfolgen werden, steht noch nicht fest.

Vgl. Vermerk bei 527 01 und 527 11.

Zu 14 01/271 01

Veranschlagt sind die Unkostenbeiträge Dritter für die Teilnahme an der Verpflegung in der Kantine des StMLU.

1991 gegenüber 1990:

Weniger 15,0 Tsd DM wegen geringerer Teilnahme privater Betriebe an der Kantinenverpflegung des StMLU.

14 01 MINISTERIUM

TITEL	FKZ	ZWECKBESTIMMUNG	1991 TSD.DM	1992 TSD.DM	A B C	Soll Ist Ist	1990 1989 1988
1	2	3	4	5	TSD.DM		
						6	
282 01-7	011	EINNAHMEN AUS SPENDEN U. DGL. <i>VGL. VERMERK BEI 685 02.</i>	---	---	A		---
GESAMTEINNAHMEN			101,3	103,3	A B C		112,2 103,3 468,3
AUSGABEN							
PERSONALAUSGABEN							
421 01-9	011	BEZÜGE DES MINISTERS UND DES STAATSEKRETÄRS	519,6	539,9	A B C		498,7 489,2 491,9
422 01-8	011	BEZÜGE DER PLANMÄSSIGEN BEAMTEN	26.842,0	27.928,0	A B C		24.524,7 23.302,5 22.504,2
422 11-6	011	BEZÜGE DER BEAMTEN ZUR ANSTELLUNG	553,0	576,0	A B C		415,5 511,3 711,1
422 31-2	011	BEZÜGE DER ABGEORDNETEN BEAMTEN	359,0	374,0	A B C		259,2 332,1 347,9
422 41-0	011	MEHRARBEITSVERGÜTUNGEN FÜR BEAMTE	---	---	A		---
425 01-5	011	VERGÜTUNGEN DER ANGESTELLTEN	10.031,0	10.412,0	A B C		8.187,4 8.251,7 7.831,9
425 11-3	011	VERGÜTUNGEN FÜR SONSTIGE HILFSLEISTUNGEN DURCH ANGESTELLTE	21,0	21,0	A B C		391,0 20,2 21,0
425 12-2	011	VERGÜTUNGEN FÜR SONSTIGE HILFSLEISTUNGEN DURCH ANGESTELLTE (ARBEITSBESCHAFFUNGSMASSNAHMEN) <i>DIE MITTEL SIND ÜBERTRAGBAR. DIE AUSGABEBEFUGNIS ERHÖHT SICH UM DIE ISTEINNAHME BEI 256 12.</i>	---	---	A		---
425 15-9	011	VERGÜTUNGEN FÜR SONSTIGE HILFSLEISTUNGEN DURCH ANGESTELLTE (STELLENBESETZUNG GEMÄSS NR. 3.1 DBESTHG)	145,2	145,2	A B C		145,2 345,0 170,5
425 17-7	011	VERGÜTUNGEN FÜR SONSTIGE HILFSLEISTUNGEN DURCH ANGESTELLTE ZUR ÜBERBRÜCKUNG VON ERZIEHUNGSURLAUB GEMÄSS ART. 6 ABS. 4 HG	---	---	A		---
425 41-7	011	ÜBERSTUNDENVERGÜTUNGEN FÜR ANGESTELLTE	---	---	A B C		--- 106,2 105,0
426 01-4	011	LÖHNE DER ARBEITER	834,5	817,7	A B C		807,1 704,7 673,5
427 41-5	011	PRAKTIKANTENVERGÜTUNGEN	---	---	A		---
451 01-2	011	ZUSCHÜSSE ZUR GEMEINSCHAFTSVERPFLEGE	98,0	102,0	A B C		93,0 86,6 88,3
453 01-0	011	TRENNUNGSGELD UND UMZUGSKOSTENVERGÜTUNGEN	---	---	A B C		--- 89,5 65,8

Erläuterungen

Zu 14 01/421 01

Amtsgehalt und Wohnungsentschädigung einschl. Zulagen und Zuwendungen.

	1991	1992
	Tsd DM	Tsd DM
Davon		
Dienstaufwandsentschädigungen	42,8	44,4

Zu 14 01/422 01

Bezüge einschl. Zulagen und Zuwendungen.

Zu 14 01/422 11

Bezüge einschl. Zulagen und Zuwendungen.

Zu 14 01/422 31

Bezüge einschl. Zulagen und Zuwendungen.

Zu 14 01/422 41

Der Ansatz wird nach Bedarf aus 14 02/422 41 verstärkt.

Zu 14 01/425 01

Vergütungen einschl. Zulagen und Zuwendungen sowie Landesanteile zur Sozialversicherung und Zusatzversorgung (einschl. Umlage).

Zu 14 01/425 11

Vergütungen einschl. Zulagen und Zuwendungen sowie Landesanteile zur Sozialversicherung und Zusatzversorgung (einschl. Umlage).

Der Bedarf ist nur betragsmäßig veranschlagt.

1991 gegenüber 1990:

Weniger 370,0 Tsd DM nach dem voraussichtlichen Bedarf.

Zu 14 01/425 12

Vergütungen einschl. Zulagen und Zuwendungen sowie Landesanteile zur Sozialversicherung.

Zu 14 01/425 15

Der Ansatz dient dem rechnermäßigen Nachweis der vorübergehenden Besetzung von Stellen für planmäßige Beamte und für Angestellte durch Aushilfsangestellte.

Zu 14 01/425 17

Nachweisung der Vergütungen einschl. Zulagen und Zuwendungen sowie Landesanteile zur Sozialversicherung und Umlage zur Zusatzversorgung für Aushilfskräfte, deren Vergütungen aus dem ganz oder teilweise freien Stellengehalt der beurlaubten Bediensteten entrichtet werden.

Zu 14 01/425 41

Der Ansatz wird nach Bedarf aus 14 02/425 41 verstärkt.

Zu 14 01/426 01

Löhne einschl. Zulagen und Zuwendungen sowie Landesanteile zur Sozialversicherung und Zusatzversorgung (einschl. Umlage).

Zu 14 01/427 41

Für die Beschäftigung von Praktikanten.

Zu 14 01/453 01

Der Ansatz wird nach Bedarf aus 14 02/453 01 verstärkt.

14 01 MINISTERIUM

TITEL	FKZ	ZWECKBESTIMMUNG	1991 TSD.DM	1992 TSD.DM	A Soll 1990 B Ist 1989 C Ist 1988	TSD.DM
1	2	3	4	5		6
SÄCHLICHE VERWALTUNGS-AUSGABEN						
511 01-0	011	GESCHÄFTSBEDARF	340,0	345,0	A 325,0 B 318,2 C 377,1	
512 01-9	011	BÜCHER UND ZEITSCHRIFTEN	170,0	170,0	A 160,0 B 155,9 C 134,6	
513 01-8	011	POST- UND FERNMELDEGEBÜHREN <i>DIE AUSGABEBEFUGNIS ERHÖHT SICH UM DIE ISTEINNAHME BEI 124 02.</i>	760,0	780,0	A 820,0 B 812,6 C 781,7	
513 02-7	011	BTX-ANBIETER- UND BTX-TEILNEHMERGEBÜHREN	40,0	40,0	A 30,0 B 2,9	
514 01-7	011	HALTUNG VON DIENSTFAHRZEUGEN	170,0	170,0	A 195,0 B 141,3 C 152,6	
515 01-6	011	GERÄTE, AUSSTATTUNGS- UND AUSRÜSTUNGS- GEGENSTÄNDE FÜR VERWALTUNGSZWECKE	160,0	150,0	A 185,0 B 172,4 C 187,7	
515 02-5	011	GERÄTE, AUSSTATTUNGS- UND AUSRÜSTUNGS- GEGENSTÄNDE FÜR DIE KANTINE	40,0	40,0	A 35,0 B 30,7 C 39,5	
515 03-4	011	GERÄTE, AUSSTATTUNGS- UND AUSRÜSTUNGS- GEGENSTÄNDE FÜR SICHERHEITSEINRICHTUNGEN <i>DIE MITTEL SIND ÜBERTRAGBAR. GEGENSEITIG DECKUNGSFÄHIG MIT 812 02.</i>	80,0	80,0	A 70,0 B 51,5 C 80,9	
516 01-5	011	DIENST- UND SCHUTZKLEIDUNG	10,0	10,0	A 10,0 B 8,5 C 8,5	
517 01-4	011	BEWIRTSCHAFTUNG DER GRUNDSTÜCKE, GEBÄUDE UND RÄUME	1.260,0	1.280,0	A 1.300,0 B 1.197,2 C 1.056,0	
517 05-0	011	BEWIRTSCHAFTUNG DURCH HEIZUNG, BELEUCHTUNG UND ELEKTRISCHE KRAFT	865,0	865,0	A 850,0 B 798,8 C 831,5	

Erläuterungen

	1991	1992
	Tsd DM	Tsd DM
Zu 14 01/513 01		
1. Postgebühren	244,0	254,0
2. Laufende Gebühren und Kosten für Fernmeldeanlagen	500,0	510,0
3. Einmalige Gebühren und Kosten für Fernmeldeanlagen	12,0	12,0
4. Sonstiges	4,0	4,0
Zusammen	760,0	780,0

1991 gegenüber 1990:

Weniger 60,0 Tsd DM, da für die neue Telefonanlage noch keine Wartungskosten anfallen werden.

Anzahl der privaten Fernsprechanlüsse mit dienstlicher Mitbenutzung:

a) Hauptanschlüsse	20	(19)
b) Nebenanschlüsse	-	(-)

Zu 14 01/513 02

Der Ansatz dient zur Verbreitung von Informationen, insbesondere in den Bereichen Abfallwirtschaft, Kernenergie und Strahlenschutz, sowie von lufthygienischen Meßdaten.

	1991	1992
	Tsd DM	Tsd DM
Zu 14 01/514 01		
1. Kraft- und Schmierstoffe	70,0	70,0
2. Unterhaltung und Instandsetzungen ..	90,0	90,0
3. Gebrauchsgegenstände	8,0	8,0
4. Sonstiges	2,0	2,0
Zusammen	170,0	170,0

1991 gegenüber 1990:

Weniger 25,0 Tsd DM nach dem voraussichtlichen Bedarf.

Bestand an Dienstfahrzeugen:	Soll	Soll	Soll	am
	1991	1992	1990	1.3.1990
Personenkraftwagen	11	11	11	11

	1991	1992
	Tsd DM	Tsd DM
Gesamtkosten für die Kraftfahrzeughaltung:		
Kosten wie vor	170,0	170,0
Personalausgaben	939,0	977,8
Beschaffung von Dienstfahrzeugen	60,0	138,6
Zusammen	1 169,0	1 286,4

	1991	1992
	Tsd DM	Tsd DM
Zu 14 01/515 01		
1. Beschaffung von Geräten, Ausstattungs- und Ausrüstungsgegenständen	79,0	70,0
2. Beschaffung von Schreib-, Rechen-, Druck- und sonstigen Maschinen	16,0	15,0
3. Unterhaltung	65,0	65,0
Zusammen	160,0	150,0

1991 gegenüber 1990:

Weniger 25,0 Tsd DM nach dem voraussichtlichen Bedarf.

	1991	1992
	Tsd DM	Tsd DM
Zu 14 01/515 02		
1. Beschaffung von Geräten, Ausstattungs- und Ausrüstungsgegenständen	12,0	12,0
2. Unterhaltung	28,0	28,0
Zusammen	40,0	40,0

	1991	1992
	Tsd DM	Tsd DM
Zu 14 01/515 03		
1. Beschaffung von Geräten, Ausstattungs- und Ausrüstungsgegenständen	10,0	10,0
2. Unterhaltung	70,0	70,0
Zusammen	80,0	80,0

Aus dem Ansatz werden Wartungs- und Instandsetzungskosten sowie Verbrauchsmaterial für Sicherheitseinrichtungen im Dienstgebäude einschließlich der Tiefgarage des StMLU bestritten.

	1991	1992
	Tsd DM	Tsd DM
Zu 14 01/517 01		
1. Reinigung, Müllabfuhr usw., Be- und Entwässerung	565,0	585,0
2. Steuern und Abgaben	40,0	40,0
3. Geräte	15,0	15,0
4. Sonstige Hausbewirtschaftungskosten	640,0	640,0
Zusammen	1 260,0	1 280,0

Der Titel enthält auch die notwendigen Kosten für die Ausgaben des Landesamtes für Umweltschutz und des Zentrums für Bildungsforschung, die in den Haushalten dieser Behörden nicht veranschlagt sind.

	1991	1992
	Tsd DM	Tsd DM
Zu 14 01/517 05		
1. Heizung	330,0	330,0
2. Beleuchtung und elektrische Kraft	515,0	515,0
3. Elektrische Kraft für Brunnenanlage ..	20,0	20,0
Zusammen	865,0	865,0

Der Titel enthält auch die notwendigen Kosten für die Ausgaben des Landesamtes für Umweltschutz und des Zentrums für Bildungsforschung, die in den Haushalten dieser Behörden nicht veranschlagt sind.

14 01 MINISTERIUM

TITEL	FKZ	ZWECKBESTIMMUNG	1991 TSD,DM	1992 TSD,DM	A B C	Soll Ist Ist	1990 1989 1988
1	2	3	4	5	TSD,DM 6		
518 01-3	011	MIETEN UND PACHTEN FÜR GRUNDSTÜCKE, GEBÄUDE UND RÄUME	115,0	115,0	A B C		40,0 23,0 24,0
518 11-1	011	MIETEN UND PACHTEN FÜR MASCHINEN, GERÄTE UND FAHRZEUGE	285,0	285,0	A B C		405,0 353,5 357,3
519 01-2	011	UNTERHALTUNG DER GRUNDSTÜCKE UND BAULICHEN ANLAGEN	550,0	480,0	A B C		450,0 549,2 375,0
525 01-4	011	AUS- UND FORTBILDUNG	---	---	A B C		--- 27,0 54,4
526 01-3	011	KOSTEN FÜR SACHVERSTÄNDIGE	***	***	A		100,0
527 01-2	011	REISEKOSTENVERGÜTUNGEN FÜR INLANDSDIENSTREISEN <i>AUS DEM ANSATZ KANN 14 07/527 02 VERSTÄRKT WERDEN. DIE AUSGABEBEFUGNIS ERHÖHT SICH UM DIE ISTEINNAHME BEI 231 01.</i>	330,0	330,0	A B C		270,0 284,3 332,1
527 11-0	011	REISEKOSTENVERGÜTUNGEN FÜR AUSLANDSDIENSTREISEN <i>DIE AUSGABEBEFUGNIS ERHÖHT SICH UM DIE ISTEINNAHME BEI 231 01.</i>	60,0	60,0	A B C		30,0 58,8 60,2
529 01-0	011	ZUR VERFÜGUNG DES STAATSMINISTERS FÜR AUSSERGEWÖHNLICHEN AUFWAND AUS DIENSTLICHER VERANLASSUNG IN BESONDEREN FÄLLEN	35,0	35,0	A B C		30,0 40,9 37,9
531 11-4	011	FACHVERÖFFENTLICHUNGEN	---	---	A		20,0
531 22-1	011	SONSTIGE VERÖFFENTLICHUNGEN <i>DIE AUSGABEBEFUGNIS ERHÖHT SICH UM DIE ISTEINNAHME BEI 119 02.</i>	450,0	450,0	A B C		390,0 463,2 529,9
531 23-0	011	HERSTELLUNG, ERWERB UND VERBREITUNG VON INFORMATIONSMATERIAL FÜR UNTERRICHTSZWECKE <i>DER TITEL KANN UM BIS ZU 30,0 TSD. DM AUS 14 03 TG 72 VERSTÄRKT WERDEN.</i>	150,0	150,0	A B C		140,0 77,3 12,2
532 11-3	011	UMZUGS- UND VERLEGUNGSKOSTEN VON DIENSTSTELLEN	5,0	5,0	A B		4,0 14,9
533 01-4	011	KOSTEN DER HERSTELLUNG UND VERLEIHUNG DER STAATSMEDAILLEN FÜR NATUR- UND UMWELTSCHUTZ SOWIE LANDESENTWICKLUNG	4,0	4,0	A B		4,0 2,6
546 49-3	011	VERMISCHTE VERWALTUNGS-AUSGABEN	16,0	16,0	A B C		6,0 15,6 14,2
547 01-8	011	SACHAUSGABEN DES AUSSCHUSSES FÜR INNERDEUTSCHE ENTWICKLUNG UND GRENZLANDFRAGEN <i>DER ANSATZ KANN AUS 14 03 TG 71 BIS 82 UM BIS ZU 145,0 TSD. DM VERSTÄRKT WERDEN.</i>	---	---	A		---
ZUWEISUNGEN UND ZUSCHÜSSE MIT AUSNAHME FÜR INVESTITIONEN							
685 02-9	011	ZUWENDUNGEN UND SONSTIGE AUSGABEN AUS SPENDEN DRITTER <i>DIE AUSGABEBEFUGNIS BEMISST SICH NACH DER ISTEINNAHME BEI 282 01. DIE MITTEL SIND ÜBERTRAGBAR.</i>	---	---	A		---

Erläuterungen

Zu 14 01/518 01

1991 gegenüber 1990:

Mehr 75,0 Tsd DM (davon 50,0 Tsd DM Verstärkung 1990 aus den globalen Verstärkungsmitteln des Nachtragshaushaltsplans 1990 bei 14 02/548 01) wegen zusätzlicher Anmietung von Lagerflächen für Ausstellungsmaterial und Exponate, z. T. bedingt durch den Wegfall der Lagerflächen im staatseigenen Anwesen Infanteriestr. 5 und 7 in München (Gebäudeabriß).

Zu 14 01/518 11

1991 gegenüber 1990:

6,0 Tsd DM mehr wegen erhöhten Bedarfs
126,0 Tsd DM weniger infolge Umsetzung nach
14 09/518 99

120,0 Tsd DM weniger

Zu 14 01/519 01

	1991 Tsd DM	1992 Tsd DM
1. Unterhaltung der verwaltungseigenen Grundstücke und baulichen Anlagen einschl. Zubehör	550,0	480,0
2. Unterhaltung der gemieteten oder gepachteten Grundstücke und baulichen Anlagen einschl. Zubehör	-	-
3. Ersatz und Ergänzung des Zubehörs zu Grundstücken und baulichen Anlagen	-	-
Zusammen	550,0	480,0

1991 gegenüber 1990:

Mehr 100,0 Tsd DM für die Erweiterung des fachlichen Einsatzzentrums, für eine Schrankenanlage zur Einfahrtsregelung in der Tiefgarage des Ministeriums sowie für die Sanierung der Ein- und Ausfahrtstore der Tiefgarage.

1992 gegenüber 1991:

Weniger 70,0 Tsd DM nach dem voraussichtlichen Bedarf.

Zu 14 01/525 01

Der Ansatz wird nach Bedarf aus 14 02/525 01 verstärkt.

Zu 14 01/526 01

Wegfall, da bisheriger Ansatz ausschließlich für eine 1990 durchzuführende Maßnahme vorgesehen war.

Zu 14 01/527 01

1991 gegenüber 1990:

Mehr 60,0 Tsd DM wegen erhöhten Bedarfs, insbesondere aufgrund der komplexer und umfangreicher gewordenen Aufgaben im Geschäftsbereich.

Zu 14 01/527 11

1991 gegenüber 1990:

Mehr 30,0 Tsd DM wegen erhöhten Bedarfs, insbesondere aufgrund der Notwendigkeit einer verstärkten Zusammenarbeit des StMLU mit internationalen Gremien und des Erfahrungsaustausches im technischen Umweltschutz mit Ostblock-Staaten.

Zu 14 01/531 11

Der Ansatz dient der Herausgabe einer wissenschaftlichen Veröffentlichungsreihe für Fachkräfte, in der wissenschaftliche Erkenntnisse auf einschlägigen Gebieten dargestellt werden.

1991 gegenüber 1990:

Weniger 20,0 Tsd DM wegen Umsetzung nach 14 01/531 22.

	1991 Tsd DM	1992 Tsd DM
Zu 14 01/531 22		
Herstellung, Erwerb und Verbreitung von Informationsmaterial	390,0	390,0
Förderung der Informationstätigkeit	60,0	60,0
Zusammen	450,0	450,0

1991 gegenüber 1990:

Mehr 60,0 Tsd DM wegen Umsetzung von 14 01/531 11 (20,0 Tsd DM) und wegen vermehrter Anforderungen von Informationsmaterial bei einem erheblich gestiegenen Umweltbewußtsein der Bevölkerung (40,0 Tsd DM).

Zu 14 01/531 23

Aufklärungsmaterial über die Gebiete Landesentwicklung und Umweltfragen für Unterrichtseinrichtungen.

Aus dem Ansatz können auch Sach- und Geldpreise für einschlägige Forschungsarbeiten Jugendlicher geleistet werden.

Zu 14 01/533 01

Kosten der Staatsmedaillen einschl. der Aufwendungen anläßlich der Verleihung. Mit der Staatsmedaille werden Persönlichkeiten ausgezeichnet, die sich um Natur- und Umweltschutz sowie Landesentwicklung in besonderem Maße verdient gemacht haben.

	1991 Tsd DM	1992 Tsd DM
Zu 14 01/546 49		
1. Unfallrenten und Entschädigungen usw. an Dritte	0,3	0,3
2. Bekanntmachungen in Tageszeitungen und sonstigen Bekanntmachungsblättern	9,0	9,0
3. Verlustentschädigungen	0,1	0,1
4. Auslagen für Vorstellungsreisen	5,6	5,6
5. Sonstige vermischte Ausgaben	1,0	1,0
Zusammen	16,0	16,0

Zu 14 01/547 01

Der Ansatz dient zur Deckung des Sachaufwands des „Ausschusses für Innerdeutsche Entwicklung und Grenzlandfragen“ (Vorsitz StMLU). Kosten fallen insbesondere an für Arbeitstagungen und Symposien (einschl. Mieten, Bewirtung etc.) sowie für Veröffentlichungen (einschl. Grenzlandbericht).

Zu 14 01/685 02

Zuwendungen und sonstige Ausgaben aus Spenden, die von Dritten für bestimmte Zwecke gegeben werden.

14 01 MINISTERIUM

TITEL	FKZ	ZWECKBESTIMMUNG	1991 TSD.DM	1992 TSD.DM	A Soll 1990 B Ist 1989 C Ist 1988 TSD.DM
1	2	3	4	5	6
BAUMASSNAHMEN					
701 01-0	011	KLEINE NEU-, UM- UND ERWEITERUNGSBAUTEN	---	---	A ---
710 00-0	011	STAATLICHE HOCHBAUMASSNAHMEN (VGL. ANLAGE S) <i>KREDITFINANZIERT.</i> VERPFLICHTUNGSERMÄCHT. 1991 TSD. DM VERPFLICHTUNGSERMÄCHT. 1992 TSD. DM <i>FÄLLIG FRÜHESTENS IM NÄCHSTEN HAUSHALTSJAHR.</i>	2.000,0 2.000,0 2.000,0	2.000,0	A 1.750,0 B 2.738,3 C 891,3
SONSTIGE AUSGABEN FÜR INVESTITIONEN UND INVESTITIONSFÖRDERUNGSMASSNAHMEN					
811 01-7	011	ERWERB VON DIENSTFAHRZEUGEN	60,0	138,6	A 148,0 B 147,7 C 179,0
812 01-6	011	ERWERB VON GERÄTEN, AUSSTATTUNGS- UND AUSRÜSTUNGS- GEGENSTÄNDEN	425,0	400,0	A 100,0 B 111,7 C 40,7
812 02-5	011	SICHERHEITSEINRICHTUNGEN <i>GEGENSEITIG DECKUNGSFÄHIG MIT 515 03.</i>	70,0	80,0	A 70,0 B 62,1 C 56,0
812 03-4	011	AUSSTATTUNG DER KANTINE	53,0	48,0	A 55,0 B 54,9 C 149,7
812 04-3	011	ERSTAUSSTATTUNG DES FACHLICHEN EINSATZZENTRUMS	32,0	20,0	A --- B 44,6 C 46,3

Erläuterungen

Zu 14 01/811 01

1991

1. Erstbeschaffung	-
2. Ersatzbeschaffung	-

Zu ersetzen:

- 1 Mercedes 200 mit Abgaskatalysator, 77 kW, 4türlich, Baujahr 1987, Fahrleistung am 1.3.1990 88 000 km
1 Audi 100 mit Abgaskatalysator, 66 kW, 4türlich, Baujahr 1987, Fahrleistung am 1.3.1990 100 000 km

Als Ersatzbeschaffung vorgesehen:

1 Pkw, 4türlich, bis 100 kW, mit Sonderausstattung ..	30,0
1 Pkw, 4türlich, bis 100 kW, mit Sonderausstattung ..	30,0
Zusammen	60,0

1992

1. Erstbeschaffung	-
2. Ersatzbeschaffung	-

Zu ersetzen:

- 1 BMW 735 iA mit Abgaskatalysator, 155 kW, 4türlich, Baujahr 1989
1 BMW 735 iA mit Abgaskatalysator, 155 kW, 4türlich, Baujahr 1989

Als Ersatzbeschaffung vorgesehen:

1 Pkw, ca. 155 kW, 4türlich, mit Sonderausstattung ..	69,3
1 Pkw, ca. 155 kW, 4türlich, mit Sonderausstattung ..	69,3
Zusammen	138,6

Zu 14 01/812 01

Folgende Beschaffungen sind vorgesehen:

	1991 Tsd DM	1992 Tsd DM
Ersatzbeschaffungen:		
1 Hydraulische Papierpresse	-	20,0
1 Kuvertier- und Falzmaschine	40,0	-
1 Beschichtungsgerät (Astralonkopie) ..	18,0	-
1 Spültisch (Astralonkopie)	12,0	-
1 Kleinoffset	41,0	-
Geschäftszimmerausstattungen	130,0	210,0
Ersatzvorhänge in 500 Dienstzimmern ...	-	80,0
Ausstattung des großen Sitzungssaales ..	84,0	-
Ausstattung eines Besprechungsraumes ..	40,0	-
Neubeschaffungen:		
1 Mikrofonanlage im großen Sitzungssaal	25,0	-
Ausbau des Telefax-Dienstes	24,0	29,0
Personendosimeter	11,0	-
Visualisierungseinrichtungen	-	61,0
Zusammen	425,0	400,0

Zu 14 01/812 02

Die veranschlagten Mittel dienen der Ersatzbeschaffung und Erweiterung der Sicherheitseinrichtungen im Dienstgebäude des StMLU einschl. Tiefgarage.

Folgende Beschaffungen sind vorgesehen:

	1991 Tsd DM	1992 Tsd DM
1. Ersatz von Videokameras, Monitoren, Glasbruchsensoren, Magnetkontakten	54,5	50,0
2. Ersatz der Überfalltaster	2,5	2,5
3. Außenhautsicherungsanlage mit CCD Zoomkameras und Durchfahrtsicherung	-	27,5
4. Abschirmung des Leitungsnetzes für das Zugangskontrollsystem	7,0	-
5. Installation weiterer Ausweisleser	6,0	-
Zusammen	70,0	80,0

Zu 14 01/812 03

In der Kantine des Staatsministeriums für Landesentwicklung und Umweltfragen werden zum Großteil Geräte und Maschinen verwendet, die vor mehr als 19 Jahren beschafft wurden. Sie sind meist überaltert, unwirtschaftlich und nicht mehr reparabel; Ersatzteile sind teilweise nicht mehr lieferbar. Die Kantiengeräte müssen deshalb nach und nach ersetzt werden. Die Mittel bei diesem Ansatz sind deshalb überwiegend für dringend notwendige Ersatzbeschaffungen veranschlagt. Außerdem erfordert die Modernisierung des Küchenbetriebs die Anschaffung einer Schwarzgeschirr-Spülmaschine.

Zu 14 01/812 04

Aufgrund der Erfahrungen mit den Folgen des Reaktorunfalles in Tschernobyl war es notwendig, ein fachliches Einsatzzentrum einzurichten, in dem bei großräumigen umweltgefährdenden Ereignissen die Informationen zusammenlaufen und von dem aus die erforderlichen fachlichen Maßnahmen gelenkt werden. Hierzu muß in verwaltungseigenen Räumen die erforderliche technische Infrastruktur geschaffen werden, die jederzeit uneingeschränkt und unabhängig vom sonstigen Dienstbetrieb einsatzfähig ist. Die Mittel bei diesem Ansatz sind für die Einrichtung eines zusätzlichen Raumes bestimmt (Erweiterung).

Folgende Beschaffungen sind vorgesehen:

	1991 Tsd DM	1992 Tsd DM
6 Telefonplätze (Kabinen) für Bürgertelefon zuzüglich Falttür zur akustischen Abschirmung	-	1,8
5 Besprechungstische	-	3,0
14 Stühle	-	6,3
6 m Sideboard	-	3,0
2 Ablagetische bzw. Terminaltische	-	0,9
Teeküchenausstattung	-	5,0
Erweiterung der PC-Ausstattung im Einsatzzentrum	32,0	-
Zusammen	32,0	20,0

14 01 MINISTERIUM

TITEL	FKZ	ZWECKBESTIMMUNG	1991	1992	A Soll 1990
			TSD.DM	TSD.DM	B Ist 1989
1	2	3	4	5	C Ist 1988
			TSD.DM		
812 06-1	011	MASSNAHMEN ZUR KOMMUNIKATIONSANBINDUNG DES DIENST- GEBÄUDES ELEKTRASTRASSE 6 DES LANDESAMTES FÜR UMWELTSCHUTZ AN DAS DIENSTGEBÄUDE ROSENKAVALIERPLATZ 2 UND 3 DES MINISTERIUMS VERPFLICHTUNGSERMÄCHT. 1991 TSD. DM 365,0 FÄLLIG FRÜHESTENS IM NÄCHSTEN HAUSHALTSJAHR.	365,0	365,0	A
812 19-6	011	ERWERB VON VERWALTUNGSEIGENEN TELEFONANLAGEN	30,0	45,0	A --- B 1.135,4 C 52,5
GESAMTAUSGABEN			48.333,3	49.872,4	A 43.313,8 B 44.134,0 C 39.883,5
ABSCHLUSS					
VERWALTUNGSEINNAHMEN U. DGL.			31,3	33,3	A 27,2 B 33,7 C 296,9
ZUWEISUNGEN UND ZUSCHÜSSE MIT AUSNAHME FÜR INVESTITIONEN			70,0	70,0	A 85,0 B 69,6 C 171,4
GESAMTEINNAHMEN			101,3	103,3	A 112,2 B 103,3 C 468,3
PERSONALAUSGABEN			39.403,3	40.915,8	A 35.321,8 B 34.239,0 C 33.011,1
SÄCHLICHE VERWALTUNGS-AUSGABEN			5.895,0	5.860,0	A 5.869,0 B 5.600,3 C 5.456,9
BAUMASSNAHMEN			2.000,0	2.000,0	A 1.750,0 B 2.738,3 C 891,3
SONSTIGE SACHINVESTITIONEN			1.035,0	1.096,6	A 373,0 B 1.556,4 C 524,2
GESAMTAUSGABEN			48.333,3	49.872,4	A 43.313,8 B 44.134,0 C 39.883,5
ZUSCHUSS			48.232,0	49.769,1	A 43.201,6 B 44.030,7 C 39.415,2

Erläuterungen

Zu 14 01/812 06

Insbesondere zur Einsparung erheblicher Postgebühren mit steigender Tendenz ist es notwendig, eine private Leitungsverbindung zur Sprach- und Datenkommunikation zwischen dem Dienstgebäude des Landesamts für Umweltschutz in der Elektrastraße und dem Dienstgebäude des Ministeriums einschließlich Rechenzentrum zu schaffen. Die Gesamtkosten betragen 730,0 Tsd DM.

Die technisch sinnvollste und wirtschaftlichste Lösung wurde in einer Projektstudie erarbeitet, für die im Nachtragshaushalt 1990 Mittel bereitgestellt waren (14 01/526 01).

	1991	1992
	Tsd DM	Tsd DM
Folgende Investitionen sind vorgesehen:		
Baukosten (Graben)	40,0	40,0
Leitungskosten zwischen beiden Dienstgebäuden	50,0	50,0
Leitungskosten im Dienstgebäude Elektrastraße 6 des Landesamtes für Umweltschutz	100,0	100,0
Telefon- und Datenübertragungsgeräte ..	175,0	175,0
Zusammen	365,0	365,0

Zu 14 01/812 19

1991 gegenüber 1990:
Mehr 30,0 Tsd DM,

1992 gegenüber 1991:
Mehr 15,0 Tsd DM

insbesondere für die Erweiterung der hausinternen Telekommunikationsanlage HICOM, Serie 300, für Zwecke der Datenkommunikation.

14 02 SAMMELANSÄTZE FÜR DEN GESAMTBEREICH DES EPL. 14

TITEL	FKZ	ZWECKBESTIMMUNG	1991 TSD.DM	1992 TSD.DM	A B C	Soll Ist Ist	1990 1989 1988
1	2	3	4	5			TSD.DM 6
AUSGABEN							
PERSONALAUSGABEN							
422	41-8	940 MEHRARBEITSVERGÜTUNGEN FÜR BEAMTE <i>RECHNUNGSMÄSSIGER NACHWEIS BEI DEN EINSCHLÄGIGEN HAUSHALTSSTELLEN. VERSTÄRKUNGSFÄHIG SIND NUR TITEL, BEI DENEN KEINE ENTSPRECHENDEN AUSGABEANSÄTZE AUSGEBRACHT SIND.</i>	6,0	6,0	A		3,0
422	49-0	940 KOSTEN DER NACHVERSICHERUNG DER OHNE RUHEGEHALT AUSGESCHIEDENEN BEAMTEN	***	***	A B C		5,0 137,5 0,7
425	11-1	940 VERGÜTUNGEN FÜR SONSTIGE HILFSLEISTUNGEN DURCH ANGESTELLTE	---	---	A		---
425	41-5	940 ÜBERSTUNDENVERGÜTUNGEN FÜR ANGESTELLTE <i>RECHNUNGSMÄSSIGER NACHWEIS BEI DEN EINSCHLÄGIGEN HAUSHALTSSTELLEN. VERSTÄRKUNGSFÄHIG SIND NUR TITEL, BEI DENEN KEINE ENTSPRECHENDEN AUSGABEANSÄTZE AUSGEBRACHT SIND.</i>	151,0	151,0	A		154,0
442	01-2	940 UNTERSTÜTZUNGEN AUFGRUND DER UNTERSTÜTZUNGSGRUND- SÄTZE	2,0	2,0	A		2,0
453	01-8	011 TRENNUNGSGELD UND UMZUGSKOSTENVERGÜTUNGEN <i>AUS DEM ANSATZ KÖNNEN 14 01, 14 05, 14 06, 14 07, 14 09, 14 11 JE 453 01 VERSTÄRKT WERDEN.</i>	300,0	300,0	A		200,0
459	11-0	012 BELOHNUNGEN FÜR VORSCHLÄGE ZUR VERBESSERUNG DER VERWALTUNG	3,0	3,0	A B C		1,5 1,2 0,9
461	01-8	960 ZUR VERSTÄRKUNG DER PERSONALAUSGABEN DES EINZELPLANS <i>VERSTÄRKUNGSFÄHIG SIND DIE TITEL 421 01 BIS 426 49 OHNE DIE TITEL INNERHALB VON TG. NICHT GEMEINSAM BEWIRTSCHAFTETE PERSONALAUSGABEN DÜRFEN NUR IM RAHMEN ALLGEMEINER GEHALTS- UND TARIFERHÖHUNGEN VERSTÄRKT WERDEN. RECHNUNGSMÄSSIGER NACHWEIS BEI DEN EINSCHLÄGIGEN HAUSHALTSSTELLEN.</i>	---	---	A		---
461	05-4	940 ERGÄNZENDE FÜRSORGELEISTUNGEN FÜR BEAMTE MIT DIENSTLICHEM WOHNSITZ IN MÜNCHEN NACH ART. 86 B BAYBG <i>VGL. 13 03/461 01.</i>	400,0	400,0	A		
SÄCHLICHE VERWALTUNGS-AUSGABEN							
515	11-2	045 GERÄTE, AUSSTATTUNGS- UND AUSTRÜSTUNGSGEGENSTÄNDE FÜR DEN SELBSTSCHUTZ DER STAATLICHEN BEHÖRDEN <i>VGL. VERMERK BEI 03 24/515 11.</i>	---	---	A		---
525	01-2	011 AUS- UND FORTBILDUNG <i>AUS DEM ANSATZ KÖNNEN 14 01, 14 05, 14 06, 14 07, 14 09, 14 11 JE 525 01 VERSTÄRKT WERDEN.</i>	395,0	395,0	A B C		295,0 82,1 27,9
526	01-1	011 GERICHTS- UND ÄHNLICHE KOSTEN	---	---	A		---
526	11-9	011 KOSTEN FÜR SACHVERSTÄNDIGE <i>AUS DIESEM ANSATZ KÖNNEN DIE TG 81 DER HOCHSCHULKAPITEL DES EPL. 15 UND DES KAP. 15 51 VERSTÄRKT WERDEN.</i>	68,0	68,0	A B C		60,0 35,2 16,4

Erläuterungen

Zu 14 02/422 41

Der Ansatz dient der Zahlung von Mehrarbeitsvergütungen an Beamte, soweit ein Freizeitausgleich für die aus dienstlichen Gründen erbrachten Mehrarbeitsstunden nicht möglich ist.

Zu 14 02/422 49

Die Kosten der Nachversicherung der ohne Ruhegehalt ausgeschiedenen Beamten werden ab dem Haushaltsjahr 1991 zentral im Einzelplan 13 veranschlagt.

Zu 14 02/425 41

Der Ansatz dient der Zahlung von Überstundenvergütungen an Angestellte, soweit ein Freizeitausgleich für die aus dienstlichen Gründen erbrachten Überstunden nicht möglich ist.

Zu 14 02/442 01

Einmalige Unterstützungen für die Beamten, Angestellten und Arbeiter. Für die Beamten und Angestellten der Bezirksplanungsstellen bei den Regierungen (Kap. 14 05) sind entsprechend einer Vereinbarung mit dem Staatsministerium des Innern und mit Zustimmung des Staatsministeriums der Finanzen die Mittel für Unterstützungen im Haushalt des Staatsministeriums des Innern (Epl. 03 A) veranschlagt.

	1991	1992
	Tsd DM	Tsd DM
Zu 14 02/453 01		
1. Trennungsgeld für 17/17 Bedienstete .	135,0	135,0
2. Umzugskostenvergütungen für den Umzug von 50/50 Bediensteten	165,0	165,0
Zusammen	300,0	300,0

1991 gegenüber 1990:

Mehr 100,0 Tsd DM für Trennungsgelder an zwei zur Tätigkeit bei der EG freigestellte Beamte und für Umzugskostenvergütungen im Zusammenhang mit der Personalausstattung der Außenstelle des Landesamtes für Umweltschutz in Kulmbach.

Zu 14 02/459 11

Belohnungen aufgrund der Richtlinien für das Vorschlagswesen im Bereich des Epl. 14.

Zu 14 02/515 11

Bei Kap. 03 24 Titel 515 11 sind für diesen Zweck global Mittel für alle Einzelpläne veranschlagt. Soweit für den gesamten Einzelplan 14 Ausgaben anfallen, werden sie bei dem vorgesehenen Leertitel verrechnet, der aus dem Ansatz bei Kap. 03 24 Titel 515 11 verstärkt werden kann.

Zu 14 02/525 01

Kosten der Aus- und Fortbildung und Vergütungen an die Leiter von Lehrgängen. In diesem Ansatz sind die Vergütungen für Aus- und Fortbildungsreisen der Beschäftigten des gesamten Geschäftsbereichs veranschlagt.

1991 gegenüber 1990:

Mehr 100,0 Tsd DM insbesondere für die Ausbildung nach ZAPO/gtD und für die fachliche Fortbildung.

Zu 14 02/526 01 (und 532 01)

Die Titel dienen für Auszahlungen von Prozeßvertretungskosten und Hauptsacheleistungen, soweit diese nicht im Zusammenhang mit der Ausübung der Vertretung des Staates in Rechtsangelegenheiten durch die Behörden der Finanzverwaltung (Finanzministerium, Bezirksfinanzdirektionen) angefallen sind.

Zu 14 02/526 11

Veranschlagt ist der Bedarf an Sachverständigenkosten, soweit sie nicht nur einer Fachaufgabe zugeordnet werden können, insbesondere für die Beratung zu aktuellen Problemstellungen des technischen und ökologischen Umweltschutzes, der Landesplanung und im Bereich langfristiger interdisziplinärer Entwicklungen. Aus diesem Ansatz können auch Übersetzungskosten, Saalmieten, Gerätemieten, Bewirtungskosten etc. bestritten werden. Aus dem Ansatz werden insbesondere auch Übersetzungskosten der Arbeitsgemeinschaften Alpenländer bezahlt, soweit sie sich nicht schwerpunktmäßig den besonderen Fachaufgaben zuordnen lassen.

14 02 SAMMELANSÄTZE FÜR DEN GESAMTBEREICH DES EPL. 14

TITEL	FKZ	ZWECKBESTIMMUNG	1991 TSD.DM	1992 TSD.DM	A B C	Soll Ist Ist	1990 1989 1988
1	2	3	4	5	6 TSD.DM		
527 21-6	960	REISEKOSTENVERGÜTUNGEN FÜR REISEN IN PERSONAL- VERTRETUNGSANGELEGENHEITEN UND IN VERTRETUNG DER INTERESSEN DER SCHWERBEHINDERTEN	2,0	2,0	A B C		2,0 1,3 1,9
529 02-7	011	ZUR VERFÜGUNG DES STAATSMINISTERIUMS FÜR AUSSER- GEWÖHNLICHEN AUFWAND AUS DIENSTLICHER VERANLASSUNG IN BESONDEREN FÄLLEN	16,0	16,0	A B C		15,0 11,9 10,7
531 31-8	960	SACHAUSGABEN IM RAHMEN DES LANDESINFORMATIONSPANS LANDESENTWICKLUNG UND UMWELT <i>DIE MITTEL SIND ÜBERTRAGBAR. DER TITEL KANN UM EINEN BETRAG BIS ZU INSGESAMT 670,0 TSD. DM AUS 14 03 TG 71 BIS 83 JE TITEL DER GRUPPE 531 VERSTÄRKT WERDEN.</i>	200,0	200,0	A B C		150,0 580,3 752,3
532 01-3	011	LEISTUNGEN AUFGRUND VON GERICHTLICHEN ENTSCHEIDUNGEN ODER PROZESSVERGLEICHEN SOWIE AUFGRUND VON AUSSERGE- RICHTLICHEN VERGLEICHEN ODER ANERKENNTNISSEN IM ZUSAMMENHANG MIT DER AUSÜBUNG DER VERTRETUNG DES STAATES IN RECHTSANGELEGENHEITEN	3,0	3,0	A B		3,0 2,2
547 01-6	960	SACHAUSGABEN ANLÄSSLICH GRENZÜBERSCHREITENDER PROBLEME BEI LANDESENTWICKLUNG UND UMWELTFRAGEN <i>EINSEITIG DECKUNGSFÄHIG BIS 200,0 TSD. DM ZU LASTEN 14 03 TG 71 BIS 83.</i>	---	---	A B C		--- 15,6 8,8
547 02-5	960	SACHAUSGABEN ZUR BESCHAFFUNG UND AUSWERTUNG VON INFORMATIONSGRUNDLAGEN FÜR LANDESENTWICKLUNG UND UMWELTSCHUTZ <i>DER ANSATZ KANN AUS 14 03 TG 71 BIS 82 UM BIS ZU 320,0 TSD. DM VERSTÄRKT WERDEN.</i>	---	---	A B		--- 252,8
547 03-4	960	INTEGRATION FACHAUFGABENBEZOGENER DATENSAMMLUNGEN UND TEILINFORMATIONSSYSTEME IN EIN UMFASSENDES RAUM- UND UMWELTINFORMATIONSSYSTEM <i>DER ANSATZ KANN AUS 14 03 TG 71 BIS 82 UM BIS ZU 200,0 TSD. DM VERSTÄRKT WERDEN.</i>	---	---	A B		--- 68,4
547 04-3	330	SACHAUSGABEN IM ZUSAMMENHANG MIT DER UNTERBRINGUNG EINER WISSENSCHAFTLICHEN EINRICHTUNG DER UNEP IN MÜNCHEN	52,0	55,0	A B		60,0 21,2
548 01-5	960	GLOBALE MEHRAUSGABEN FÜR SÄCHLICHE VERWALTUNGS- AUSGABEN OHNE AUSGABEN IN TITELGRUPPEN SOWIE OHNE AUSGABEN DER GRUPPE 529 UND DES TITELS 531 2.; AUSGABEN DER GRUPPEN 515, 531 0. UND 531 1. DÜRFEN NUR MIT EINWILLIGUNG DES STAATSMINISTERIUMS DER FINANZEN VERSTÄRKT WERDEN <i>DIE AUSGABEN SIND BEI DEN ZUTREFFENDEN HAUSHALTSSTELLEN RECHNUNGSMÄSSIG NACHZUWEISEN.</i>	---	---	A		575,0
548 02-4	960	ZUR VERSTÄRKUNG DER AUSGABEN FÜR DIE BEWIRTSCHAFTUNG DER GRUNDSTÜCKE, GEBÄUDE UND RÄUME (TITEL DER GRUPPE 517) AUS ANLASS DER ENERGIEPREISERHÖHUNGEN <i>MIT EINWILLIGUNG DES STAATSMINISTERIUMS DER FINANZEN KÖNNEN DIE AUSGABEN DER TITEL 548 01 UND 548 02 FÜR GEGEN- SEITIG DECKUNGSFÄHIG ERKLÄRT WERDEN.</i>	---	---	A		---
549 01-4	960	MINDERUNG DER SÄCHLICHEN VERWALTUNGS-AUSGABEN <i>DIE ANSÄTZE FÜR SÄCHLICHE VERWALTUNGS-AUSGABEN DÜRFEN IN HÖHE DIESER MINDER-AUSGABE NICHT IN ANSPRUCH GENOMMEN WERDEN.</i>	---	---	A		1.040,0
ZUWEISUNGEN UND ZUSCHÜSSE MIT AUSNAHME FÜR INVESTITIONEN							
685 02-7	179	ZUSCHÜSSE UND BEITRÄGE AN DEUTSCHE UND INTER- NATIONALE ORGANISATIONEN	15,0	15,0	A B C		15,0 7,1 5,9

Erläuterungen

Zu 14 02/527 21

Veranschlagt ist der voraussichtliche Bedarf für Reisekostenerstattungen nach dem Bayerischen Personalvertretungsgesetz für den Gesamtbereich des Staatsministeriums für Landesentwicklung und Umweltfragen.

Zu 14 02/529 02

Die Verfügungsmittel sind insbesondere für folgende Zwecke bestimmt:

- a) Repräsentative Veranstaltungen nachgeordneter Dienststellen der Zentral- und Mittelinstanz, bei denen keine besonderen Repräsentationsmittel veranschlagt sind;
- b) repräsentative Veranstaltungen des Staatsministeriums für Landesentwicklung und Umweltfragen, soweit die Mittel bei 14 01/529 01 sich dafür nicht eignen oder nicht ausreichen. Die Mittel werden im allgemeinen von Fall zu Fall zugewiesen.

Zu 14 02/531 31

Die Mittel sind bestimmt für die Unterrichtung eines fachlich oder räumlich bezogenen Personenkreises über spezielle Fachfragen der Bereiche Landesentwicklung und Umwelt (z.B. Beschaffung und Verteilung von Anschauungsmaterial, Durchführung von Ausstellungen und Aufklärungsaktionen, auch über Lichtbild, Film und Fernsehen).

1991 gegenüber 1990:

Mehr 50,0 Tsd DM zur Verstärkung der Informationstätigkeit.

Zu 14 02/532 01

Aus dem Ansatz werden insbesondere Schadensersatzleistungen aus Kfz-Unfällen gedeckt.

Zu 14 02/547 01

Der Ansatz dient zur Deckung der Kosten des Aufenthalts (Mieten, Unterbringung, Bewirtung etc.) auswärtiger Delegationen, die sich in Bayern über grenzüberschreitende Fragen der Landesentwicklung und des Umweltschutzes unterrichten. Aus den Ansätzen können auch - mit Ausnahme der Reisekosten - entsprechende Kosten für Angehörige des Geschäftsbereichs gedeckt werden, die Erfahrungen in grenzüberschreitenden Fragen der Landesentwicklung und des Umweltschutzes austauschen.

Zu 14 02/547 02

Der Ansatz dient der Beschaffung und Auswertung von Informationsgrundlagen, die gleichermaßen für Aufgaben der Landesentwicklung wie des Umweltschutzes benötigt werden, insbesondere von Luftbildern, Orthophotos und Luftbildkarten, Satellitenbildern und Satellitendaten sowie digitalen Kartengrundlagen.

Zu 14 02/547 03

Der Ansatz dient zur Durchführung von Systemstudien, Pilotprojekten, Anpassungs- und Umstellungsarbeiten zum Zweck der Integration bestehender „Informationsinseln“ in ein integriertes Raum- und Umweltinformationssystem.

Zu 14 02/547 04

Veranschlagt sind die Ausgaben für die Unterbringung einer wissenschaftlichen Geschäftsstelle der United Nations Environment Programme (UNEP) in München.

Zu 14 02/685 02

	1991	1992
	Tsd DM	Tsd DM
1. Mitgliedsbeiträge für Vereine und Gesellschaften	8,0	8,0
2. Zuschüsse an Organisationen, die sich mit umweltrelevanten Fragen und den Aufgaben der Landesplanung befassen	7,0	7,0
Zusammen	15,0	15,0

14 02 SAMMELANSÄTZE FÜR DEN GESAMTBEREICH DES EPL. 14

TITEL	FKZ	ZWECKBESTIMMUNG	1991 TSD.DM	1992 TSD.DM	A B C	Soll Ist Ist	1990 1989 1988
1	2	3	4	5	TSD.DM 6		
TITELGRUPPEN							
72 BETEILIGUNG AN GARTENBAUAUSSTELLUNGEN DIE MITTEL SIND ÜBERTRAGBAR. DIE ANSÄTZE KÖNNEN AUS 14 03 TG 72, 73 UM BIS ZU 400,0 TSD. DM VERSTÄRKT WERDEN, DAVON 428 72 NUR BIS ZU 75,0 TSD. DM.							
428 72-4	011	VERGÜTUNGEN UND LÖHNE MEHRRARBEITS- UND ÜBERSTUNDENVERGÜTUNGEN KÖNNEN BIS 6,0 TSD. DM GEZAHLT WERDEN.	---	---	A B C	---	43,5 41,0
531 72-8	011	VERÖFFENTLICHUNGEN ZU GARTENBAUAUSSTELLUNGEN	---	---	A	---	---
547 72-0	011	SÄCHLICHE VERWALTUNGS-AUSGABEN	---	---	A B C	---	315,9 179,3
790 72-4	011	SONSTIGE BAUMASSNAHMEN VERPFLICHTUNGSERMÄCHT. 1991 TSD. DM VERPFLICHTUNGSERMÄCHT. 1992 TSD. DM FÄLLIG FRÜHESTENS IM NÄCHSTEN HAUSHALTSJAHR.	400,0 400,0	---	A B C	---	13,5 90,0
812 72-8	011	ERWERB VON GERÄTEN, AUSSTATTUNGS- UND AUSRÜSTUNGS- GEGENSTÄNDEN	---	---	A C	---	15,0
SUMME DER TITELGRUPPE			-	-	A B C	---	372,9 325,3
GESAMTAUSGABEN			1.613,0	1.616,0	A B C	---	500,5 1.589,7 1.150,8
ABSCHLUSS							
PERSONALAUSGABEN			862,0	862,0	A B C	---	365,5 182,2 42,6
SÄCHLICHE VERWALTUNGS-AUSGABEN			736,0	739,0	A B C	---	120,0 1.386,9 997,3
ZUWEISUNGEN UND ZUSCHÜSSE MIT AUSNAHME FÜR INVESTITIONEN			15,0	15,0	A B C	---	15,0 7,1 5,9
BAUMASSNAHMEN			-	-	A B C	---	13,5 90,0
SONSTIGE SACHINVESTITIONEN			-	-	A C	---	15,0
GESAMTAUSGABEN			1.613,0	1.616,0	A B C	---	500,5 1.589,7 1.150,8
ZUSCHUSS			1.613,0	1.616,0	A B C	---	500,5 1.589,7 1.150,8

Erläuterungen

Zu 14 02/72

Das Staatsministerium für Landesentwicklung und Umweltfragen informiert anlässlich der regelmäßig stattfindenden Gartenbauausstellungen in Bayern über seine Aufgaben und aktuellen Problemstellungen.

Die damit verbundenen Kosten anlässlich der Landesgartenbauausstellung 1992 in Ingolstadt betragen voraussichtlich 400,0 Tsd DM. Die Ansätze sind für die Planung, Konzeption, Gestaltung und Herstellung von Ausstellungen, für die Herstellung, den Erwerb und die Verbreitung von Informationsmaterial zu Gartenbauausstellungen sowie für die Ausstattung der Ausstellungsräume und der Nebenräume vorgesehen.

Mehrarbeits- und Überstundenvergütungen dürfen nur geleistet werden, soweit sie unmittelbar im Zusammenhang mit einer Gartenbauausstellung anfallen und soweit ein Freizeitausgleich nicht möglich ist.

14 03 LANDESENTWICKLUNG, NATURSCHUTZ UND ERHOLUNG, UMWELTSCHUTZ - BESONDERE FACHAUFGABEN

TITEL	FKZ	ZWECKBESTIMMUNG	1991 TSD.DM	1992 TSD.DM	A B C	Soll Ist Ist	1990 1989 1988
1	2	3	4	5			TSD.DM 6
EINNAHMEN							
VERWALTUNGSEINNAHMEN U. DGL.							
111 01-0	330	GEBÜHREN, BEITRÄGE, TARIFLICHE UND GEBÜHRENARTIGE ENTGELTE	3,0	3,0	A B C	---	1,8 2.014,7
111 02-9	330	GEBÜHREN, BEITRÄGE, TARIFLICHE UND GEBÜHRENARTIGE ENTGELTE AUFGRUND DES ATOMGESETZES	930,0	930,0	A B	8.510,0	9.350,0
111 03-8	330	AUSLAGEN UND AUSLAGENARTIGE ENTGELTE AUFGRUND DES ATOMGESETZES <i>VGL. VERMERK BEI 526 74.</i>	60,0	60,0	A		
112 01-9	330	GELDSTRAFEN, GELDBUSSEN, VERWARNUNGSGELDER	---	---	A C	---	0,5
119 01-2	330	EINNAHMEN AUS VERÖFFENTLICHUNGEN <i>ENTGEGEN ART. 63 ABS. 3 SATZ 1 BAYHO DÜRFEN VERÖFFENTLICHUNGEN AN ÖFFENTLICHE DIENSTSTELLEN UND INSTITUTE, AN ABGEORDNETE, SENATOREN, ZU WISSENSCHAFTLICHEN ZWECKEN, ZU INFORMATIONSZWECKEN, IN EINZELFÄLLEN AUCH AN ANDERE STELLEN UND PERSONEN UNENTGELTLICH ABGEGEBEN WERDEN, SOWEIT EIN DIENSTLICHES INTERESSE DAFÜR BESTEHT.</i>	9,0	5,0	A B C	---	4,6 12,0
119 49-6	330	VERMISCHTE EINNAHMEN	500,0	500,0	A B C	300,0	1.461,2 1.076,1
ZUWEISUNGEN UND ZUSCHÜSSE MIT AUSNAHME FÜR INVESTITIONEN							
241 01-3	330	ERSTATTUNGEN VOM BUND	---	---	A	---	
282 01-3	185	ZUSCHÜSSE UND SPENDEN DRITTER <i>VGL. VERMERK BEI TG 72.</i>	---	---	A	---	
282 02-2	330	ZUSCHÜSSE UND SPENDEN DRITTER <i>VGL. VERMERK BEI TG 79.</i>	---	---	A	---	
282 03-1	330	ZUSCHÜSSE UND SPENDEN DRITTER <i>VGL. VERMERK BEI TG 75.</i>	---	---	A	---	
ZUWEISUNGEN UND ZUSCHÜSSE FÜR INVESTITIONEN, BESONDERE FINANZIERUNGSEINNAHMEN							
331 01-4	185	ZUWEISUNGEN DES BUNDES FÜR MASSNAHMEN DES NATURSCHUTZES UND DER LANDSCHAFTSPFLEGE <i>VGL. VERMERK BEI TG 72.</i>	---	---	A C	---	650,0
331 02-3	330	ERSTATTUNG DES BUNDES IM ZUSAMMENHANG MIT DER ZWISCHENLAGERUNG SCHWACH- UND MITTEL-RADIOAKTIVER ABFÄLLE	---	---	A	---	
331 03-2	330	ERSTATTUNGEN DES BUNDES IM ZUSAMMENHANG MIT DEM STRAHLENSCHUTZVORSORGESETZ	700,0	700,0	A B C	---	316,8 2.747,5

Erläuterungen

Zu 14 03/111 02

Gebühren aufgrund des Atomgesetzes.

1991 gegenüber 1990:

7 520,0 Tsd DM weniger nach dem voraussichtlichen Aufkommen

60,0 Tsd DM weniger infolge Übertragung auf 111 03

7 580,0 Tsd DM weniger

Zu 14 03/111 03

Auslagen aufgrund des Atomgesetzes.

1991 gegenüber 1990:

Mehr 60,0 Tsd DM infolge Übertragung von 111 02.

Zu 14 03/112 01

Bußgelder im Rahmen von Verstößen gegen Umweltschutzvorschriften.

Zu 14 03/241 01

Erstattungen von Zweckausgaben nach Art. 104 a GG durch den Bund.

Zu 14 03/282 01

Spenden und Zuschüsse Dritter für die Verwendung im Bereich Naturschutz und Landschaftspflege.

Zu 14 03/282 02

Spenden und Zuschüsse Dritter für die Verwendung im Bereich Abfallwirtschaft.

Zu 14 03/282 03

Spenden und Zuschüsse Dritter für die Verwendung im Bereich Luftreinhaltung.

Zu 14 03/331 01

Ob und in welcher Höhe ein Bundeszuschuß bewilligt wird, steht noch nicht fest.

Zu 14 03/331 02

Der Bund ist gemäß Art 104 a Abs. 2 GG in Verbindung mit § 24 AtG verpflichtet, die dem Freistaat Bayern für die Errichtung einer Landessammelstelle für schwach- und mittelradioaktive Abfälle entstehenden Aufwendungen zu ersetzen. Zeitpunkt und Höhe der Erstattung stehen nicht fest.

Zu 14 03/331 03

Der Bund ist gemäß Art. 104 a GG in Verbindung mit §§ 3 und 10 Strahlenschutzvorsorgegesetz verpflichtet, die dem Freistaat Bayern für den Aufbau und die Unterhaltung des Radioaktivitätsüberwachungsnetzes entstehenden Aufwendungen zu ersetzen.

14 03 LANDESENTWICKLUNG, NATURSCHUTZ UND ERHOLUNG, UMWELTSCHUTZ - BESONDERE FACHAUFGABEN

TITEL	FKZ	ZWECKBESTIMMUNG	1991 TSD.DM	1992 TSD.DM	A B C	Soll Ist Ist	1990 1989 1988
1	2	3	4	5	TSD.DM 6		
331 05-0	185	ZUWEISUNGEN DER EG FÜR MASSNAHMEN ZUR UMSETZUNG DES GEMEINSCHAFTLICHEN FÖRDERKONZEPTS ZUR ENTWICKLUNG DES LÄNDLICHEN RAUMS (5B-GEBIETE) GEMÄSS ART. 14 ABS. 1 DER VO (EWG) NR. 4253/88 <i>VGL. VERMERK ZU 892 01.</i>	8.000,0	8.000,0	A		
		GESAMTEINNAHMEN	10.202,0	10.198,0	A B C	8.810,0 11.134,4 6.500,8	
		AUSGABEN					
		BAUMASSNAHMEN					
710 00-6	185	STAATLICHE HOCHBAUMASSNAHMEN (VGL. ANLAGE S) <i>KREDITFINANZIERT.</i>	---	---	A B C	188,3 1.199,9	
		SONSTIGE AUSGABEN FÜR INVESTITIONEN UND INVESTITIONSFÖRDERUNGSMASSNAHMEN					
892 01-5	185	ZUWEISUNGEN DER EG FÜR MASSNAHMEN ZUR UMSETZUNG DES GEMEINSCHAFTLICHEN FÖRDERKONZEPTS ZUR ENTWICKLUNG DES LÄNDLICHEN RAUMS (5B-GEBIETE) GEMÄSS ART. 14 ABS. 1 DER VO (EWG) NR. 4253/88 <i>DIE AUSGABEBEFUGNIS ERHÖHT ODER VERMINDERT SICH UM DIE MEHR- ODER MINDEREINNAHME BEI 331 05. ERFORDERLICHE LANDESKOMPLEMENTÄRMITTEL KÖNNEN AUS TG 72, 73 UND 79 ERBRACHT WERDEN.</i>	8.000,0	8.000,0	A		
		TITELGRUPPEN					
		71 LANDESENTWICKLUNG <i>TITEL DER TG GEGENSEITIG DECKUNGSFÄHIG, AUSGENOMMEN 531 71, 653 71, 980 71. DIE MITTEL SIND ÜBERTRAGBAR. AUS DEN ANSÄTZEN KÖNNEN DIE TG 81 DER HOCHSCHULKAPITEL DES EPL. 15, 14 01/547 01 UM BIS ZU 145,0 TSD. DM, 14 02/547 01 UM BIS ZU 200,0 TSD. DM, 547 02 UM BIS ZU 320,0 TSD. DM, 547 03 UM BIS ZU 200,0 TSD. DM, 14 06 TG 71, 74, 14 09 515 99, 812 99 UND 813 99 VERSTÄRKT WERDEN.</i>					
459 71-5	422	ENTSCHÄDIGUNGEN DER ZU MITGLIEDERN DES LANDESPLANUNGSBEIRATES BERUFENEN SACHVERSTÄNDIGEN	---	---	A B C	0,6 0,5	
531 71-7	422	FACHVERÖFFENTLICHUNGEN <i>DER TITEL KANN BIS ZU 600,0 TSD. DM AUS DEN ÜBRIGEN TITELN DER TG VERSTÄRKT WERDEN. VGL. VERMERK BEI 14 02/531 31.</i>	---	---	A B C	188,0 165,9	
547 71-9	422	AUSGABEN ZUR DURCHFÜHRUNG SPEZIELLER FACHAUFGABEN DER LANDESPLANUNG	1.570,0	1.670,0	A B C	1.480,0 736,1 461,5	
637 71-0	422	ERSTATTUNG VON VERWALTUNGS-AUSGABEN AN REGIONALE PLANUNGSVERBÄNDE	2.680,0	2.680,0	A B C	2.530,0 2.376,3 2.413,5	
643 71-2	422	ERSATZLEISTUNG AN GEMEINDEN UND SONSTIGE ÖFFENTLICHE PLANUNGSTRÄGER	---	---	A		

Zu 14 03/331 05

Die EG beteiligt sich an der Förderung von Maßnahmen in 5b-Gebieten.

Zu 14 03/892 01

Aus Mitteln der Strukturfonds der EG können Maßnahmen zur Entwicklung des ländlichen Raums (5b-Gebiete) gefördert werden. Zur Mitfinanzierung derartiger Vorhaben und zur Vorfinanzierung von Beihilfen aus den Strukturfonds (insbesondere EAGFL) werden Landesmittel benötigt (vgl. Deckungsvermerk). Aus dem Ansatz können auch Zinszuschüsse und nicht investive Maßnahmen finanziert sowie Personal und Sachausgaben bestritten werden.

Zu 14 03/459 71

Der Staatsminister für Landesentwicklung und Umweltfragen beruft Sachverständige als weitere Mitglieder in den Landesplanungsbeirat. Sie erhalten Entschädigungen nach Art. 12 Abs. 3 und Abs. 10 des Bayer. Landesplanungsgesetzes - BayLplG - (BayRS 230-1-U) i.V.m. der V über die Entschädigung der als Sachverständige berufenen Mitglieder des Landesplanungsbeirats (BayRS 230-1-2-U).

Zu 14 03/531 71 (und 547 71)

Nach § 5 Abs. 1 des Raumordnungsgesetzes vom 8. April 1965 (BGBl I S. 306) sind die Länder verpflichtet, für ihre Gebiete übergeordnete und zusammenfassende Programme oder Pläne aufzustellen. Die Aufstellung räumlicher und sachlicher Teilprogramme und -pläne ist zulässig. Nach Art. 14 BayLplG ist das Staatsministerium für Landesentwicklung und Umweltfragen als oberste Landesplanungsbehörde für die Ausarbeitung des Landesentwicklungsprogramms zuständig. Die Landesplanungsbehörden wirken auch an der Ausarbeitung fachlicher Programme und Pläne mit (Art. 16); das Staatsministerium für Landesentwicklung und Umweltfragen erklärt Regionalpläne für verbindlich (Art. 18) und stellt einzelne Ziele der Raumordnung und Landesplanung auf (Art. 26), die von den höheren Landesplanungsbehörden ausgearbeitet worden sind.

Als Grundlagen für die Programme und Pläne werden Wettbewerbe und fachliche Untersuchungen durch Dritte auch im Rahmen von Art. 5 Abs. 2 Satz 5 BayLplG erforderlich. Aus den Mitteln werden ferner die Kosten für Dritte gedeckt, die bei der Ausarbeitung von Programmen oder Plänen mitwirken.

Zu 14 03/547 71

1991 gegenüber 1990:

Mehr 90,0 Tsd DM,

1992 gegenüber 1991:

Mehr 100,0 Tsd DM

insbesondere für die Fortschreibung des Landesentwicklungsprogramms (LEP), für Fachveröffentlichungen der Landesplanung, für „Inselgutachten“ zur Koordinierung überörtlicher Planungen und Maßnahmen, für die Erstellung eines Gutachtens über die räumlichen Auswirkungen des EG-Binnenmarktes.

Zu 14 03/637 71

Nach Art. 10 BayLplG erstattet der Freistaat Bayern den regionalen Planungsverbänden den notwendigen Aufwand für die Ausarbeitung und fortwährende Überprüfung von Regionalplänen. Das Nähere ist in der Verordnung über die Kostenerstattung an regionale Planungsverbände (BayRS 230-1-4-U) geregelt. Auch die entsprechend dem Staatsvertrag zwischen dem Land Baden-Württemberg und dem Freistaat Bayern vom 31. März 1973 (BayRS 230-2-U) für die grenzüberschreitende Regionalplanung in der Region Donau-Iller anfallenden Kosten sollen durch den Ansatz gedeckt werden.

Im einzelnen werden aus den Mitteln u.a. die Einrichtung eines Büros für die regionalen Planungsverbände einschl. des dazu erforderlichen Personal- und Sachaufwands bestritten. Soweit die Geschäftsführung eines regionalen Planungsverbandes nicht durch ein Mitglied ausgeübt wird, kann über die genannte Kostenerstattung hinaus eine Zuwendung von einem Drittel des sich aus der Verordnung über die Kostenerstattung an regionale Planungsverbände ergebenden jeweiligen Erstattungsbetrages gewährt werden. Außerdem können an die regionalen Planungsverbände auch Zuschüsse zu Druckkosten (z.B. für die Regionalpläne) geleistet werden.

1991 gegenüber 1990:

Mehr 150,0 Tsd DM insbesondere für die notwendigen Sonderzuweisungen.

Zu 14 03/643 71

Gemäß Art. 24 Abs. 5 und Art. 28 BayLplG ist der Freistaat Bayern in bestimmten Fällen zur Schadloshaltung gegenüber Gemeinden und anderen öffentlichen Planungsträgern verpflichtet, die ihrerseits aufgrund von Maßnahmen, die durch die Landesplanungsbehörden veranlaßt sind, Entschädigungen zu leisten haben. Der Schwerpunkt des Anwendungsbereichs liegt im Verhältnis zur gemeindlichen Bauleitplanung.

14 03 LANDESENTWICKLUNG, NATURSCHUTZ UND ERHOLUNG, UMWELTSCHUTZ - BESONDERE FACHAUFGABEN

TITEL	FKZ	ZWECKBESTIMMUNG	1991 TSD.DM	1992 TSD.DM	A B C	Soll Ist Ist	1990 1989 1988
1	2	3	4	5	TSD.DM		
653 71-9	422	SONDERZUWEISUNG FÜR DEN REGIONALVERBAND DONAU-ILLER	210,0	210,0	A B C	160,0 140,8 132,0	
980 71-3	990	ZAHLUNGEN AN DAS LANDESAMT FÜR STATISTIK UND DATEN- VERARBEITUNG <i>DER TITEL KANN AUS 547 71 VERSTÄRKT WERDEN.</i>	40,0	40,0	A B C	30,0 5,6 10,9	
SUMME DER TITELGRUPPE			4.500,0	4.600,0	A B C	4.200,0 3.447,4 3.184,3	
72 NATURSCHUTZ UND LANDSCHAFTSPFLEGE <i>TITEL DER TG GEGENSEITIG DECKUNGSFÄHIG, AUSGENOMMEN 428 72, 531 72, 534 72 UND 683 72. DIE MITTEL SIND ÜBERTRAGBAR. DIE AUSGABEBEFUGNIS ERHÖHT SICH UM DIE ISTEINNAHME BEI 282 01, 331 01. AUS DEN ANSÄTZEN KÖNNEN DIE TG 81 DER HOCHSCHULKAPITEL DES EPL. 15 UND DES KAPITELS 15 51, 15 43 TG 78, 08 03/547 15, 08 03 TG 84, 09 05/426 30, 542 01, 542 02, 790 01, 14 07 TG 73, 14 09 TG 73, 14 11/525 02, 531 11, TG 73, 14 01/531 23 UM BIS ZU 30,0 TSD. DM, 547 01 UM BIS ZU 145,0 TSD. DM, 14 02/547 01 UM BIS ZU 200,0 TSD. DM, 547 02 UM BIS ZU 320,0 TSD. DM, 547 03 UM BIS ZU 200,0 TSD. DM, TG 72 UM BIS ZU 400,0 TSD. DM, 14 09/531 22 UM BIS ZU 100,0 TSD. DM, 515 99, 812 99 UND 813 99 VERSTÄRKT WERDEN.</i>							
428 72-2	185	PERSONALAUSGABEN <i>DER TITEL KANN BIS ZU 80,0 TSD. DM AUS DEN ÜBRIGEN TITELN DER TG VERSTÄRKT WERDEN.</i>	---	---	A B C	--- 41,2 25,0	
459 72-4	185	AUFWANDSENTSCHÄDIGUNGEN	12,0	12,0	A B C	12,0 8,6 7,4	
531 72-6	185	FACHVERÖFFENTLICHUNGEN <i>DER TITEL KANN BIS ZU 500,0 TSD. DM AUS DEN ÜBRIGEN TITELN DER TG VERSTÄRKT WERDEN. VGL. VERMERK BEI 14 02/531 31.</i>	---	---	A B C	--- 336,3 238,5	
534 72-3	185	SONSTIGE VERÖFFENTLICHUNGEN <i>DER TITEL KANN BIS ZU 375,0 TSD. DM AUS DEN ÜBRIGEN TITELN DER TG VERSTÄRKT WERDEN.</i>	---	---	A B C	--- 93,1 242,7	
547 72-8	185	MITTEL FÜR MASSNAHMEN AUF DEM GEBIET DES NATUR- SCHUTZES UND DER LANDSCHAFTSPFLEGE	45.058,0	40.058,0	A B C	37.058,0 19.490,9 14.448,9	
653 72-8	185	ZUWEISUNGEN AN GEMEINDEN UND GEMEINDEVERBÄNDE	4.000,0	4.000,0	A B C	4.000,0 2.762,0 2.306,5	
657 72-4	185	ZUWEISUNGEN AN ZWECKVERBÄNDE	80,0	80,0	A	80,0	
681 72-4	185	ENTSCHÄDIGUNGEN IM VOLLZUG DES NATURSCHUTZGESETZES	900,0	900,0	A B C	900,0 981,6 1.555,3	
683 72-2	185	ERSCHWERNISAUSGLEICH NACH ART. 36 A BAYNATSCHG <i>AUS DEM ANSATZ KÖNNEN DIE ÜBRIGEN TITEL DER TG UM BIS ZU 400,0 TSD. DM VERSTÄRKT WERDEN.</i>	10.000,0	8.500,0	A B C	8.500,0 5.193,0 3.933,3	
685 72-0	185	SONSTIGE ZUWEISUNGEN UND ZUSCHÜSSE	3.100,0	3.100,0	A B C	3.100,0 2.034,3 1.466,1	
790 72-2	185	BAUMASSNAHMEN	---	---	A	---	

Erläuterungen

Zu 14 03/653 71

Für die grenzüberschreitende Regionalplanung im Raum Donau-Iller fallen zusätzliche Kosten an (Beteiligung von Fachbehörden zweier Länder, unterschiedliche statistische Daten, Kartengrundlagen usw.).

Es ist vorgesehen, hierfür auch in den Jahren 1991 und 1992 Sonderzuwendungen zu gewähren.

1991 gegenüber 1990:

Mehr 50,0 Tsd DM wegen Erhöhung der von Baden-Württemberg und Bayern aufzubringenden Umlage.

Zu 14 03/72

Die Ansätze dienen der Förderung des Naturschutzes und der Landschaftspflege. Die Mittel sind insbesondere vorgesehen für:

1. Grundsatzplanungen (einschließlich Datenbeschaffung und -verarbeitung von Gutachten und Forschungsaufträgen) zum Schutz gefährdeter Tier- und Pflanzenarten, für landschaftsökologische Probleme und für Naturschutzgebiete,
2. Maßnahmen zur Erhaltung und Wiedereinbürgerung gefährdeter und örtlich ausgestorbener Tier- und Pflanzenarten (z.B. Programm „Wiesenbrüter“),
3. Landschaftsschutz- und Pflegemaßnahmen sowie Pflegemaßnahmen an Naturdenkmälern,
4. Aktionen zur Erhaltung und Reinhaltung der Landschaft,
5. Herstellung, Erwerb und Verbreitung von fachlichem (531 72) und sonstigem (534 72) Informations- und Dokumentationsmaterial,
6. Zuwendungen für Maßnahmen des Naturschutzes und der Landschaftspflege, insbesondere für
 - a) Landschaftspflege,
 - b) Landschaftsplanung,
 - c) Ankauf ökologisch wertvoller Grundstücke,
 - d) Naturparke,
 - e) Wahrnehmung von Aufgaben des Naturschutzes durch die Bergwacht,
7. Entschädigungen im Vollzug des Naturschutzgesetzes,
8. Erschwernisausgleich nach Art. 36a BayNatSchG sowie Zahlungen an Landwirte bei besonderen Leistungen für Naturschutz und Landschaftspflege,
9. Aufwandsentschädigungen im Bereich der obersten und der höheren Naturschutzbehörden im Einvernehmen mit dem Staatsministerium der Finanzen,
10. Beschaffung und Aufstellung von Hinweis- und Beschreibungstafeln bei Schutzgebieten und Schutzgegenständen.

Die Richtlinien für die Vergabe von Fördermitteln werden im Einvernehmen mit dem Staatsministerium der Finanzen erlassen.

Die Mittel dieser Titelgruppe können für Maßnahmen im Vorfeld des Nationalparks Berchtesgaden eingesetzt werden; für Maßnahmen im Nationalpark dienen die Mittel bei 14 03/83.

Weitere Mittel für Naturschutz und Landschaftspflege sind bei 14 03/892 01, 14 03/83, 14 09/547 08 und 14 11 veranschlagt.

Für besondere Leistungen der Landwirtschaft für Naturschutz und Landschaftspflege sind vorgesehen:

	Soll 1991 Tsd DM	Soll 1992 Tsd DM	Soll 1990 Tsd DM	Ist 1989 Tsd DM
Wiesenbrüterprogramm	9 000,0	8 150,0	8 150,0	5 800,0
Erschwernisausgleich (683 72)	10 000,0	8 500,0	8 500,0	5 193,0
Landschaftspflegeprogramm	6 560,0	6 275,0	6 275,0	5 733,0
Acker- und Wiesenrandstreifenprogramm	4 000,0	3 400,0	3 400,0	3 014,0
Programm für Mager- und Trockenstandorte	5 500,0	5 000,0	5 000,0	3 488,0
Programm für Streuobstbestände	2 000,0	975,0	975,0	760,0
Programm für Teiche und Stillgewässer	1 400,0	900,0	900,0	553,0
Programm für Alte Weinberge	1 000,0	500,0	500,0	244,0
Zahlungen an die Landwirtschaft im Zusammenhang mit Nutzungseinschränkungen und Nutzungsverzicht	850,0	850,0	850,0	-
Sonstige Leistungen an die Landwirtschaft (Artenschutz, Pufferzonen)	940,0	940,0	940,0	359,0
Zusammen	41 250,0	35 490,0	35 490,0	25 144,0

1991 gegenüber 1990:

Mehr 11 500,0 Tsd DM wegen erhöhten Bedarfs.

Der Mehrbedarf ergibt sich für besondere Leistungen der Landwirtschaft für Naturschutz und Landschaftspflege sowie für Zukunftsaufgaben im Bereich Naturschutz und Landschaftspflege.

14 03 LANDESENTWICKLUNG, NATURSCHUTZ UND ERHOLUNG, UMWELTSCHUTZ - BESONDERE FACHAUFGABEN

TITEL	FKZ	ZWECKBESTIMMUNG	1991 TSD.DM	1992 TSD.DM	A Soll C	1990 Ist 1989 Ist 1988 TSD.DM
1	2	3	4	5	6	
883 72-0	185	ZUWEISUNGEN FÜR INVESTITIONEN AN GEMEINDEN UND GEMEINDEVERBÄNDE	3.000,0	1.000,0	A B C	1.000,0 2.357,6 1.800,2
887 72-6	185	ZUWEISUNGEN FÜR INVESTITIONEN AN ZWECKVERBÄNDE	200,0	200,0	A B C	200,0 260,6 59,6
893 72-8	185	ZUSCHÜSSE FÜR INVESTITIONEN AN SONSTIGE <i>DAVON KREDITFINANZIERT: TSD. DM 2.000,0.</i> VERPFLICHTUNGSERMÄCHT. 1991 TSD. DM 101.000,0 VERPFLICHTUNGSERMÄCHT. 1992 TSD. DM 25.300,0 <i>VON DER VERANSCHLAGTEN VERPFLICHTUNGSERMÄCHTIGUNG 1991 IN HÖHE VON 101.000,0 TSD. DM WERDEN FÄLLIG FRÜHESTENS IN DEN HAUSHALTSJAHREN</i> <i>1992: 28.800,0 TSD. DM</i> <i>1993: 24.800,0 TSD. DM</i> <i>1994: 24.100,0 TSD. DM</i> <i>1995: 23.300,0 TSD. DM</i> <i>VON DER VERANSCHLAGTEN VERPFLICHTUNGSERMÄCHTIGUNG 1992 IN HÖHE VON 25.300,0 TSD. DM WERDEN FÄLLIG FRÜHESTENS IN DEN HAUSHALTSJAHREN</i> <i>1993: 9.900,0 TSD. DM</i> <i>1994: 5.900,0 TSD. DM</i> <i>1995: 5.100,0 TSD. DM</i> <i>1996: 4.400,0 TSD. DM</i>	4.150,0	4.150,0	A B C	4.150,0 3.277,2 4.331,0
916 72-1	185	ZUFÜHRUNG AN DEN BAYERISCHEN NATURSCHUTZFONDS	---	---	A C	--- 5.000,0
SUMME DER TITELGRUPPE			70.500,0	62.000,0	A B C	59.000,0 36.836,4 35.414,5
73 FREIZEIT UND ERHOLUNG <i>TITEL DER TG GEGENSEITIG DECKUNGSFÄHIG, AUSGENOMMEN 531 73.</i> <i>DIE MITTEL SIND ÜBERTRAGBAR.</i> <i>AUS DEN ANSÄTZEN KÖNNEN DIE TG 81 DER HOCHSCHULKAPITEL DES EPL. 15 UND DES KAPITELS 15 51, 06 16 TG 71, 14 01/547 01 UM BIS ZU 145,0 TSD. DM, 14 02/547 01 UM BIS ZU 200,0 TSD. DM, 547 02 UM BIS ZU 320,0 TSD. DM, 547 03 UM BIS ZU 200,0 TSD. DM, TG 72 UM BIS ZU 400,0 TSD. DM, 14 09 515 99, 812 99 UND 813 99 VERSTÄRKT WERDEN.</i>						
428 73-1	329	PERSONAL AUSGABEN	---	---	A	---
531 73-5	329	FACHVERÖFFENTLICHUNGEN <i>DER TITEL KANN BIS ZU 130,0 TSD. DM AUS DEN ÜBRIGEN TITELN DER TG VERSTÄRKT WERDEN.</i> <i>VGL. VERMERK BEI 14 02/531 31.</i>	---	---	A B	--- 0,4
547 73-7	329	MITTEL FÜR MASSNAHMEN AUF DEM GEBIET VON FREIZEIT UND ERHOLUNG	100,0	100,0	A B C	100,0 4,3 89,9
653 73-7	329	ZUWEISUNGEN AN GEMEINDEN UND GEMEINDEVERBÄNDE	100,0	100,0	A	100,0
657 73-3	329	ZUWEISUNGEN AN ZWECKVERBÄNDE	100,0	100,0	A	100,0
685 73-9	329	SONSTIGE ZUWEISUNGEN UND ZUSCHÜSSE	100,0	100,0	A	100,0
790 73-1	329	BAUMASSNAHMEN	---	---	A	---
883 73-9	329	ZUWEISUNGEN FÜR INVESTITIONEN AN GEMEINDEN UND GEMEINDEVERBÄNDE <i>DAVON JEWEILS 13.000,0 TSD. DM KREDITFINANZIERT.</i> VERPFLICHTUNGSERMÄCHT. 1991 TSD. DM 22.500,0 VERPFLICHTUNGSERMÄCHT. 1992 TSD. DM 22.500,0 <i>FÄLLIG FRÜHESTENS IM NÄCHSTEN HAUSHALTSJAHR.</i>	33.400,0	33.400,0	A B C	33.400,0 21.631,6 22.865,7

Erläuterungen

Zu 14 03/73

Im Vollzug des Programms „Freizeit und Erholung“ der Staatsregierung ist die weitere Förderung der Einrichtung und des Ausbaus von Erholungseinrichtungen notwendig.

Die Mittel sind insbesondere vorgesehen für:

1. Grundlagenermittlung, für die Aufstellung von Raum-, Zeit- und Sachplänen, für den Ausbau von Erholungsgebieten sowie für die Beschaffung von fachlichem Informations- und Dokumentationsmaterial;
2. Förderung von Modellvorhaben;
3. Förderung von Investitionen für Erholungseinrichtungen - außer im Gebiet des Nationalparks Berchtesgaden -, insbesondere für
 - a) Freibadeanlagen,
 - b) Freisportanlagen,
 - c) öffentlich zugängliche Grünanlagen sowie Spielplätze,
 - d) öffentlich zugängliche Kleingartenanlagen,
 - e) Tierparke, Wildschaugehege,
 - f) Jugendzeltlagerplätze,
 - g) Wanderwege, selbständige Radwanderwege, Sanierung und Ersatzbauten für Unterkunftshäuser für Wanderer und Bergsteiger,
 - h) Eissportanlagen, Rodelbahnen und Loipenspurgeräte,
 - i) Landesgartenschauen.Soweit möglich, ist eine naturnahe Gestaltung vorzusehen.

Aus den Mitteln können Zuschüsse auch in Form von Zinsverbilligungszuschüssen gewährt werden. Im einzelnen erfolgt die Förderung nach Richtlinien, die, ebenso wie die Darlehenskonditionen, jeweils im Einvernehmen mit dem Staatsministerium der Finanzen festgelegt werden.

Bei der Durchführung und Vergabe von Forschungsvorhaben und Gutachten ist durch entsprechende Abstimmung innerhalb der Staatsverwaltung sicherzustellen, daß die Mittel wirtschaftlich eingesetzt und Überschneidungen vermieden werden.

14 03 LANDESENTWICKLUNG, NATURSCHUTZ UND ERHOLUNG, UMWELTSCHUTZ - BESONDERE FACHAUFGABEN

TITEL	FKZ	ZWECKBESTIMMUNG	1991 TSD.DM	1992 TSD.DM	A B C	Soll Ist Ist	1990 1989 1988
1	2	3	4	5	6 TSD.DM		
887 73-5	329	ZUWEISUNGEN FÜR INVESTITIONEN AN ZWECKVERBÄNDE	1.000,0	1.000,0	A B C	1.000,0 626,1 1.254,0	
892 73-8	329	EINMALIGE ZINSVERBILLIGUNGSZUSCHÜSSE FÜR DARLEHEN	3.000,0	3.000,0	A B C	3.000,0 652,5 2.011,6	
893 73-7	329	ZUSCHÜSSE FÜR INVESTITIONEN AN SONSTIGE <i>DAVON JEWEILS 5.000,0 TSD. DM KREDITFINANZIERT.</i>	7.200,0	7.200,0	A B C	7.200,0 6.406,7 4.585,7	
SUMME DER TITELGRUPPE			45.000,0	45.000,0	A B C	45.000,0 29.321,6 30.806,9	
<p>74 KERNENERGIE UND STRAHLENSCHUTZ TITEL DER TG GEGENSEITIG DECKUNGSFÄHIG, AUSGENOMMEN 531 74. DIE MITTEL SIND ÜBERTRAGBAR. AUS DEN ANSÄTZEN KÖNNEN 13 05 TG 77, DIE TG 81 DER HOCHSCHULKAPITEL DES EPL. 15 UND DES KAP. 15 51, 14 01/547 01 UM BIS ZU 145,0 TSD. DM, 14 02/547 01 UM BIS ZU 200,0 TSD. DM, 547 02 UM BIS ZU 320,0 TSD. DM, 547 03 UM BIS ZU 200,0 TSD. DM, 14 06 TG 71, TG 74, 14 07 TG 73 UND 14 09 TG 73, 515 99, 812 99 UND 813 99 VERSTÄRKT WERDEN.</p>							
428 74-0	330	VERGÜTUNGEN UND LÖHNE	---	---	A	---	
526 74-1	330	KOSTEN FÜR SACHVERSTÄNDIGE IM ZUSAMMENHANG MIT DEM VOLLZUG DES ATOMGESETZES <i>DIE AUSGABEBEFUGNIS ERHÖHT SICH UM DIE ISTEINNAHME BEI 111 03.</i>	3.000,0	3.000,0	A B C	2.800,0 1.032,6 856,6	
531 74-4	330	FACHVERÖFFENTLICHUNGEN <i>DER TITEL KANN BIS ZU 350,0 TSD. DM AUS DEN ÜBRIGEN TITELN DER TG VERSTÄRKT WERDEN. VGL. VERMERK BEI 14 02/531 31.</i>	---	---	A B C	200,0 49,4 40,7	
547 74-6	330	MASSNAHMEN AUF DEM GEBIET DER KERNENERGIE UND DES STRAHLENSCHUTZES	5.000,0	5.000,0	A B C	2.000,0 3.303,0 3.176,8	
685 74-8	330	SONSTIGE ZUWEISUNGEN UND ZUSCHÜSSE	---	---	A	---	
812 74-4	330	ERWERB VON GERÄTEN, AUSSTATTUNGS- UND AUSTRÜSTUNGS- GEGENSTÄNDEN IM INLAND	---	---	A	---	
861 74-4	330	DARLEHEN AN ÖFFENTLICHE UNTERNEHMEN	---	---	A	---	
862 74-3	330	DARLEHEN AN PRIVATE UNTERNEHMEN	1.000,0	1.000,0	A	---	
893 74-6	330	ZUSCHÜSSE FÜR INVESTITIONEN AN SONSTIGE	---	---	A	---	
SUMME DER TITELGRUPPE			9.000,0	9.000,0	A B C	5.000,0 4.385,0 4.074,1	

Erläuterungen

Zu 14 03/526 74

Der Ansatz dient zur Durchführung von Genehmigungsverfahren nach §§ 7, 7a und 9 Atomgesetz (AtG), Aufsichtsverfahren nach § 19 AtG und Verfahren der Aufsicht über den Umgang mit Kernbrennstoffen sowie atomrechtlich veranlaßten Verwaltungsstreitverfahren und ist dabei insbesondere für Sachverständigengutachten, Vorstudien, Erarbeitung von Regeln und Richtlinien, Meß- und Untersuchungsprogramme vorgesehen. Aus dem Ansatz werden auch Kosten für Bekanntmachungen, Vervielfältigungen, Fernspreckgebühren, Porti, Dienstreisen, Übersetzungskosten usw. bestritten, die im Zusammenhang mit den vorgenannten Verfahren entstehen.

Diese Aufwendungen werden grundsätzlich erstattet.

1991 gegenüber 1990:

Mehr 200,0 Tsd DM wegen Intensivierung der Aufsicht.

Zu 14 03/531 74

Der Ansatz ist bestimmt für die Unterrichtung eines fachlich bezogenen Personenkreises über spezielle Fachfragen des Bereichs Kernenergie und Strahlenschutz (z.B. Veröffentlichung von Forschungs- und Versuchsergebnissen und statistischen Berichten, Unterrichtung der Umweltingenieure an den Kreisverwaltungsbehörden über Btx).

Zu 14 03/547 74

Der Ansatz dient insbesondere für Untersuchungen und statistische Erhebungen über die bestehende Umweltradioaktivität, Ermittlungen der Häufigkeit bestimmter, strahlenbedingter Krankheiten sowie dem Aufbau einer Produktkontrollstelle für radioaktive Reststoffe und Abfälle.

1991 gegenüber 1990:

Mehr 3 000,0 Tsd DM wegen umfangreicher Untersuchungen über die bestehende Strahlenbelastung und Aufbau einer Produktkontrollstelle.

Zu 14 03/685 74

Der Ansatz dient dem Aufbau und Betrieb von Meßstellen zur Untersuchung von Personen, die radioaktive Stoffe inkorporiert haben.

Zu 14 03/812 74

Der Ansatz dient der Beschaffung von Meßsystemen zur aktuellen Ermittlung der Umweltradioaktivität.

Zu 14 03/861 74

Der Titel ist für Restzahlungen aus Anlaß der Auflösung des Prüfinstituts für Radioaktivität in Technik und Umwelt GmbH (PRTU) vorgesehen. Er wird ggf. im Rahmen der Deckungsfähigkeit aus den anderen Titeln der TG verstärkt. Die Ausgaben werden rechnermäßig bei 13 05/77 nachgewiesen.

Zu 14 03/862 74

Der Ansatz dient der Gewährung von Darlehen für die Landes-sammelstelle für schwach- und mittelradioaktive Abfälle.

1991 gegenüber 1990:

Mehr 1 000,0 Tsd DM für den geplanten Neubau der Annahmestelle Süd.

14 03 LANDESENTWICKLUNG, NATURSCHUTZ UND ERHOLUNG, UMWELTSCHUTZ - BESONDERE FACHAUFGABEN

TITEL	FKZ	ZWECKBESTIMMUNG	1991	1992	A Soll 1990	B Ist 1989	C Ist 1988
			TSD.DM	TSD.DM	TSD.DM		
1	2	3	4	5	6		
		75 LUFTREINHALTUNG TITEL DER TG GEGENSEITIG DECKUNGSFÄHIG, AUSGENOMMEN 531 75. DIE MITTEL SIND ÜBERTRAGBAR. DIE AUSGABEBEFUGNIS ERHÖHT SICH UM DIE ISTEINNAHME BEI 282 03. AUS DEN ANSÄTZEN KÖNNEN DIE TG 81 DER HOCHSCHULKAPITEL DES EPL. 15 UND DES KAP. 15 51, 14 01/547 01 UM BIS ZU 145,0 TSD. DM, 14 02/547 01 UM BIS ZU 200,0 TSD. DM, 547 02 UM BIS ZU 320,0 TSD. DM, 547 03 UM BIS ZU 200,0 TSD. DM, 14 03 TG 82, 14 06 TG 71, 74, 14 07 TG 73, 14 09 TG 73, 515 99, 812 99 UND 813 99 VERSTÄRKT WERDEN.					
428	75-9	330 VERGÜTUNGEN UND LÖHNE	---	---	A	---	---
526	75-0	330 EINHOLUNG VON GUTACHTEN UND BESCHAFFUNG VON INFORMATIONSMATERIAL	3.900,0	3.900,0	A	3.900,0	
					B	293,0	
					C	1.877,6	
531	75-3	330 FACHVERÖFFENTLICHUNGEN DER TITEL KANN BIS ZU 240,0 TSD. DM AUS DEN ÜBRIGEN TITELN DER TG VERSTÄRKT WERDEN. VGL. VEMERK BEI 14 02/531 31.	---	---	A	---	---
					B	42,7	
					C	57,3	
534	75-0	330 ENTWICKLUNG VON EINRICHTUNGEN UND GERÄTEN ZUR REINHALTUNG DER LUFT	500,0	500,0	A	1.000,0	
					C	962,8	
547	75-5	330 MASSNAHMEN AUF DEM GEBIET DER REINHALTUNG DER LUFT	3.000,0	3.000,0	A	3.000,0	
					B	2.128,3	
					C	4.124,4	
685	75-7	330 SONSTIGE ZUWEISUNGEN UND ZUSCHÜSSE	100,0	100,0	A	100,0	
					B	86,6	
					C	907,9	
883	75-7	330 ZUWEISUNGEN FÜR INVESTITIONEN AN GEMEINDEN UND GEMEINDEVERBÄNDE DAVON 14.000,0 TSD. DM KREDITFINANZIERT.	14.700,0	14.700,0	A	17.000,0	
					B	8.750,8	
					C	10.069,0	
887	75-3	330 ZUWEISUNGEN FÜR INVESTITIONEN AN ZWECKVERBÄNDE	---	---	A	---	---
					B	231,1	
					C	119,0	
892	75-6	330 EINMALIGE ZINSVERBILLIGUNGSZUSCHÜSSE FÜR DARLEHEN	14.000,0	14.000,0	A	14.000,0	
					B	5.799,1	
					C	7.010,0	
893	75-5	330 ZUSCHÜSSE FÜR INVESTITIONEN AN SONSTIGE DAVON 8.000,0 TSD. DM KREDITFINANZIERT. VERPFLICHTUNGSERMÄCHT. 1991 TSD. DM 26.500,0 VERPFLICHTUNGSERMÄCHT. 1992 TSD. DM 26.500,0 FÄLLIG FRÜHESTENS IM NÄCHSTEN HAUSHALTSJAHR.	16.800,0	16.800,0	A	14.000,0	
					B	14.372,3	
					C	16.942,0	
		SUMME DER TITELGRUPPE	53.000,0	53.000,0	A	53.000,0	
					B	31.703,9	
					C	42.070,0	

Erläuterungen

Zu 14 03/75 (und 76 sowie 79)

Die Gewährung von Darlehen, die aus den Titeln 892 75, 892 76 und 892 79 zinsverbilligt werden, erfolgt nach Richtlinien, die das Staatsministerium für Landesentwicklung und Umweltfragen im Einvernehmen mit dem Staatsministerium der Finanzen erläßt (vgl. auch Erläuterungen zu 07 04/891 05).

Die Konditionen der Darlehen werden im Einvernehmen mit dem Staatsministerium der Finanzen festgelegt.

Zu 14 03/75

Der Ansatz dient der Förderung von Maßnahmen zur Reinhaltung der Luft.

Die Mittel sind insbesondere vorgesehen für:

1. Untersuchungen und Gutachten, z.B. zur Feststellung der Immissionssituation in vorbelasteten Gebieten über die Zusammensetzung der Luftverunreinigungen aus einzelnen Schadgaskomponenten als Ergänzung zu den laufenden Messungen;
2. Forschungsvorhaben für die Erfassung und Beurteilung von Immissionen;
3. Fachliches Informations- und Dokumentationsmaterial;
4. Zuwendungen für Maßnahmen zur Reinhaltung der Luft, insbesondere für
 - a) Durchführung von Forschungsvorhaben;
 - b) Errichtung von Pilotanlagen;
 - c) Beschaffung und Erprobung von Geräten, die eine Weiterentwicklung des Standes der Technik erwarten lassen;
 - d) Einsatz schadstoffarmer Energieträger in besonders belasteten Gebieten im Sinne der V vom 29. April 1976 (BGBl. S. 176) über die Festsetzung von Belastungsgebieten nach dem Bundes-Immissionsschutzgesetz und in meteorologisch besonders ungünstigen Lagen;
 - e) Maßnahmen zur Verminderung oder Beseitigung schädlicher Emissionen.

Die einschlägigen Richtlinien werden im Einvernehmen mit dem Staatsministerium der Finanzen erlassen.

14 03 LANDESENTWICKLUNG, NATURSCHUTZ UND ERHOLUNG, UMWELTSCHUTZ - BESONDERE FACHAUFGABEN

TITEL	FKZ	ZWECKBESTIMMUNG	1991 TSD.DM	1992 TSD.DM	A B C	Soll Ist Ist	1990 1989 1988
1	2	3	4	5	TSD.DM 6		
		76 SCHUTZ VOR LÄRM, ERSCHÜTTERUNG UND NICHTIONISIERENDER STRAHLUNG <i>TITEL DER TG GEGENSEITIG DECKUNGSFÄHIG, AUSGENOMMEN 531 76. DIE MITTEL SIND ÜBERTRAGBAR. AUS DEN ANSÄTZEN KÖNNEN DIE TG 81 DER HOCHSCHULKAPITEL DES EPL. 15 UND DES KAP. 15 51, 14 01/547 01 UM BIS ZU 145,0 TSD. DM, 14 02/547 01 UM BIS ZU 200,0 TSD. DM, 547 02 UM BIS ZU 320,0 TSD. DM, 547 03 UM BIS ZU 200,0 TSD. DM, 14 03 TG 82, 14 09 TG 73, 515 99, 812 99 UND 813 99 VERSTÄRKT WERDEN.</i>					
526	76-9	330	EINHOLUNG VON GUTACHTEN UND BESCHAFFUNG VON INFORMATIONSMATERIAL	200,0	200,0	A C	300,0 19,2
531	76-2	330	FACHVERÖFFENTLICHUNGEN <i>DER TITEL KANN BIS ZU 30,0 TSD. DM AUS DEN ÜBRIGEN TITELN DER TG VERSTÄRKT WERDEN. VGL. VERMERK BEI 14 02/531 31.</i>	---	---	A C	---
534	76-9	330	ENTWICKLUNG VON EINRICHTUNGEN ZUM SCHUTZ VOR LÄRM, ERSCHÜTTERUNG UND NICHTIONISIERENDER STRAHLUNG	100,0	100,0	A B C	100,0 40,0 15,0
547	76-4	330	MASSNAHMEN AUF DEM GEBIET DES SCHUTZES VOR LÄRM, ERSCHÜTTERUNG UND NICHTIONISIERENDER STRAHLUNG	---	---	A	---
685	76-6	330	SONSTIGE ZUWEISUNGEN UND ZUSCHÜSSE	100,0	100,0	A	100,0
883	76-6	330	ZUWEISUNGEN FÜR INVESTITIONEN AN GEMEINDEN UND GEMEINDEVERBÄNDE <i>DAVON JEWEILS 1.000,0 TSD. DM KREDITFINANZIERT.</i>	2.300,0	2.300,0	A B C	2.300,0 1.624,6 1.521,9
887	76-2	330	ZUWEISUNGEN FÜR INVESTITIONEN AN ZWECKVERBÄNDE	100,0	100,0	A	200,0
892	76-5	330	EINMALIGE ZINSVERBILLIGUNGSZUSCHÜSSE FÜR DARLEHEN	3.800,0	3.900,0	A B C	2.300,0 2.768,0 2.123,0
893	76-4	330	ZUSCHÜSSE FÜR INVESTITIONEN AN SONSTIGE <i>KREDITFINANZIERT. VERPFLICHTUNGSERMÄCHT. 1991 TSD. DM 3.350,0 VERPFLICHTUNGSERMÄCHT. 1992 TSD. DM 3.400,0 FÄLLIG FRÜHESTENS IM NÄCHSTEN HAUSHALTSJAHR.</i>	100,0	100,0	A C	1.200,0 38,0
SUMME DER TITELGRUPPE			6.700,0	6.800,0	A B C	6.500,0 4.432,6 3.724,2	
		79 ABFALLWIRTSCHAFT <i>TITEL DER TG GEGENSEITIG DECKUNGSFÄHIG, AUSGENOMMEN 531 79. DIE MITTEL SIND ÜBERTRAGBAR. DIE AUSGABEBEFUGNIS ERHÖHT SICH UM DIE ISTEINNAHME BEI 282 02. DIE ANSÄTZE KÖNNEN AUS 03 77/893 79 VERSTÄRKT WERDEN. AUS DEN ANSÄTZEN KÖNNEN 13 05 TG 78, DIE TG 81 DER HOCHSCHULKAPITEL DES EPL. 15 UND VON 15 51, 14 01/547 01 UM BIS ZU 145,0 TSD. DM, 14 02/547 01 UM BIS ZU 200,0 TSD. DM, 547 02 UM BIS ZU 320,0 TSD. DM, 547 03 UM BIS ZU 200,0 TSD. DM, 14 03 TG 82, 14 06 TG 71, 74, 14 07 TG 73, 14 09/531 22 UM BIS ZU 150,0 TSD. DM, TG 73, TG 74, 515 99, 812 99 UND 813 99 VERSTÄRKT WERDEN.</i>					
428	79-5	330	VERGÜTUNGEN UND LÖHNE	---	---	A	---

Erläuterungen

Zu 14 03/76

Der Ansatz dient zur Förderung von Maßnahmen zum Schutz vor Lärm, Erschütterung und nichtionisierender Strahlung. Die Mittel sind insbesondere vorgesehen für:

1. Untersuchungen und Gutachten, z.B. über
 - a) die Geräuschemissionen spezifischer Anlagen und Einrichtungen;
 - b) die Geräuschmissionen in lärmbelasteten Gebieten;
 - c) die physiologischen und psychologischen Auswirkungen von Lärm und Erschütterungen;
 - d) die Wirkung von nichtionisierender Strahlung.
2. Forschungsvorhaben und Maßnahmen zum Schutz vor Lärm und Erschütterungen durch Anwendung neuer Technologien;
3. Durchführung und Fortentwicklung von Modellvorhaben zum Schutz vor Lärm und Erschütterungen;
4. Fachliches Informations- und Dokumentationsmaterial;
5. Zuwendungen für Maßnahmen zum Schutz vor Lärm und Erschütterungen, insbesondere für
 - a) Durchführung von Forschungsvorhaben und Anwendung neuer Technologien;
 - b) Durchführung von Modellvorhaben;
 - c) Städtebauliche Maßnahmen und Straßenbaumaßnahmen zur Herabsetzung der Belastung durch Lärm und Erschütterungen;
 - d) Schutzmaßnahmen gegen Lärm und Erschütterungen von außen;
 - e) Maßnahmen zur Minderung von Lärm und Erschütterungen an Anlagen, Einrichtungen und Geräten.

Die einschlägigen Richtlinien werden im Einvernehmen mit dem Staatsministerium der Finanzen erlassen.

1991 gegenüber 1990:

Mehr 200,0 Tsd DM für die Zinsverbilligung von Darlehen im Rahmen der Förderung von Betriebsverlagerungen aus Gründen des Lärmschutzes. Die Erhöhung ist notwendig wegen der steigenden Belastung der Bevölkerung durch Lärm und Erschütterungen.

1992 gegenüber 1991:

Mehr 100,0 Tsd DM nach dem voraussichtlichen Bedarf.

Zu 14 03/79

Der Ansatz dient der Förderung der Abfallwirtschaft. Die Mittel sind insbesondere vorgesehen für:

1. Untersuchungen, Gutachten und Forschungsvorhaben, z.B. über die
 - a) unter dem Gesichtspunkt der Landesentwicklung günstigste Form der Abfallentsorgung;
 - b) Einsatzfähigkeit neuer Verfahren und technischer Anlagen;
 - c) Methoden zur Entsorgung schwer zu beseitigender Abfallstoffe und toxischer Stoffe sowie über umweltfreundliche technische Anlagen und Verfahren;
2. Entwicklung von Geräten und Anlagen zur Beseitigung von Sondermüll und für umweltfreundliche Anlagen und Verfahren;
3. Fachliches Informations- und Dokumentationsmaterial;
4. Zuwendungen für Maßnahmen der Abfallwirtschaft, insbesondere für
 - a) Forschungs-, Entwicklungs- und Pilotvorhaben;
 - b) die Errichtung von Sondermüllbeseitigungsanlagen und den Einsatz bzw. die erprobte Anwendung umweltfreundlicher technischer Anlagen und Verfahren;
 - c) Maßnahmen zur Verringerung des Volumens von Abfällen und zur Wiederverwertung von Abfällen;
 - d) Maßnahmen zur Beseitigung und Behandlung sonstiger Abfälle, z.B. von Tierkörpern, Tierkörperteilen und Erzeugnissen im Sinne des Tierkörperbeseitigungsgesetzes;
 - e) Maßnahmen zur Beseitigung von gefährlichen Abfällen (Altlasten) mit Ausnahme von Kampfstoffen der ehemaligen deutschen Wehrmacht.

Aus den Mitteln können auch Zinsverbilligungszuschüsse gegeben werden. Die Förderung abfallwirtschaftlicher Maßnahmen bestimmt sich nach Art. 23 und 25 BayAbfAG.

Die einschlägigen Richtlinien werden im Einvernehmen mit den Staatsministerien der Finanzen und des Innern erlassen.

1991 gegenüber 1990:

Mehr 11 000,0 Tsd DM nach dem voraussichtlichen Bedarf.

Zusätzlich zu den Mitteln der TG 79 sind für die Förderung von Abfallentsorgungsanlagen bei Kap. 13 10 (Art. 10 c FAG) und Kap. 13 03 Titel 883 85 (Strukturhilfegesetz) jährlich weitere Ausgabemittel von 100 000,0 Tsd DM und Verpflichtungsermächtigungen von 50 000,0 Tsd DM vorgesehen. Die Bewirtschaftung dieser Haushaltsmittel wird dem Staatsministerium für Landesentwicklung und Umweltfragen übertragen.

14 03 LANDESENTWICKLUNG, NATURSCHUTZ UND ERHOLUNG, UMWELTSCHUTZ - BESONDERE FACHAUFGABEN

TITEL	FKZ	ZWECKBESTIMMUNG	1991 TSD,DM	1992 TSD,DM	A Soll C Ist	1990 1989 1988 TSD,DM
1	2	3	4	5	6	
526 79-6	330	EINHOLUNG VON GUTACHTEN UND BESCHAFFUNG VON INFORMATIONSMATERIAL	500,0	500,0	A B C	500,0 695,9 574,5
531 79-9	330	FACHVERÖFFENTLICHUNGEN <i>DER TITEL KANN BIS ZU 200,0 TSD. DM AUS DEN ÜBRIGEN TITELN DER TG VERSTÄRKT WERDEN. VGL. VERMERK BEI 14 02/531 31.</i>	---	---	A B C	--- 31,0 76,6
535 79-5	330	ENTWICKLUNG VON EINRICHTUNGEN AUF DEM GEBIET DER ABFALLWIRTSCHAFT	100,0	100,0	A	100,0
547 79-1	330	MASSNAHMEN AUF DEM GEBIET DER ABFALLWIRTSCHAFT	11.000,0	11.000,0	A B C	1.000,0 12.083,6 6.358,4
662 79-0	330	SCHULDENDIENSTHILFEN AN PRIVATE UNTERNEHMEN	---	---	A	---
685 79-3	330	SONSTIGE ZUWEISUNGEN UND ZUSCHÜSSE	1.400,0	1.400,0	A B C	1.400,0 576,3 967,8
863 79-7	330	DARLEHEN AN SONSTIGE	---	---	A	---
883 79-3	330	ZUWEISUNGEN FÜR INVESTITIONEN AN GEMEINDEN UND GEMEINDEVERBÄNDE <i>DAVON 51.900,0 TSD. DM KREDITFINANZIERT. VERPFLICHTUNGSERMÄCHT. 1991 TSD. DM 72.000,0 VERPFLICHTUNGSERMÄCHT. 1992 TSD. DM 72.000,0 FÄLLIG FRÜHESTENS IM NÄCHSTEN HAUSHALTSJAHR.</i>	54.000,0	54.000,0	A B C	53.000,0 62.545,5 40.243,0
887 79-9	330	ZUWEISUNGEN FÜR INVESTITIONEN AN ZWECKVERBÄNDE	65.000,0	65.000,0	A B C	65.000,0 21.852,6 31.199,1
892 79-2	330	EINMALIGE ZINSVERBILLIGUNGSZUSCHÜSSE FÜR DARLEHEN	7.000,0	7.000,0	A B C	7.000,0 10.401,6 6.547,0
893 79-1	330	ZUSCHÜSSE FÜR INVESTITIONEN AN SONSTIGE <i>DAVON JEWEILS 5.000,0 TSD. DM KREDITFINANZIERT.</i>	5.000,0	5.000,0	A B C	5.000,0 8,8 17,9
SUMME DER TITELGRUPPE			144.000,0	144.000,0	A B C	133.000,0 108.195,3 85.984,3
<p>80 WASSERWIRTSCHAFTLICHE RAHMENPLANUNG UND ZIELVORSTELLUNGEN DES GEWÄSSERSCHUTZES TITEL DER TG GEGENSEITIG DECKUNGSFÄHIG, AUSGENOMMEN 531 80. DIE MITTEL SIND ÜBERTRAGBAR. DIE ANSÄTZE KÖNNEN AUS 03 77/685 79 VERSTÄRKT WERDEN. AUS DEN ANSÄTZEN KÖNNEN DIE TG 81 DER HOCHSCHULKAPITEL DES EPL. 15 UND DES KAP. 15 51, 14 01/547 01 UM BIS ZU 145,0 TSD. DM, 14 02/547 01 UM BIS ZU 200,0 TSD. DM, 547 02 UM BIS ZU 320,0 TSD. DM, 547 03 UM BIS ZU 200,0 TSD. DM, 14 06 TG 71, 74, 14 07 TG 73, 14 09 TG 73, 515 99, 812 99 UND 813 99, 14 11/525 02, 531 11 UND TG 73 VERSTÄRKT WERDEN.</p>						
526 80-3	330	EINHOLUNG VON GUTACHTEN UND BESCHAFFUNG VON INFORMATIONSMATERIAL	600,0	600,0	A	500,0
531 80-6	330	FACHVERÖFFENTLICHUNGEN <i>DER TITEL KANN BIS ZU 120,0 TSD. DM AUS DEN ÜBRIGEN TITELN DER TG VERSTÄRKT WERDEN. VGL. VERMERK BEI 14 02/531 31.</i>	---	---	A B C	--- 35,8 37,6

Erläuterungen

Zu 14 03/80

Der Ansatz dient der wasserwirtschaftlichen Rahmenplanung und der Entwicklung von Zielvorstellungen auf dem Gebiet des Gewässerschutzes.

Die Mittel sind insbesondere vorgesehen für:

1. Ausarbeitung, Aufstellung, Veröffentlichung und Fortschreibung von wasserwirtschaftlichen Rahmenplänen;
2. Erhebungen und wissenschaftliche Untersuchungen als Planungsgrundlagen einschließlich Entwicklung und Erprobung von geeigneten Planungsmethoden;
3. praxisbezogene Grundlagenforschung zur vorausschauenden Feststellung von Schädigungen und Gefahren für das Wasser, zur Abwasserreinigung, zur Gewässerökologie sowie zur Umweltverträglichkeit von Wasch- und Reinigungsmitteln;
4. fachliches Informations- und Dokumentationsmaterial.

1991 gegenüber 1990:

Mehr 200,0 Tsd DM wegen der Intensivierung der Gewässerschutzforschung und vermehrter Prüfungen im Vollzug des Wasch- und Reinigungsmittelgesetzes.

14 03 LANDESENTWICKLUNG, NATURSCHUTZ UND ERHOLUNG, UMWELTSCHUTZ - BESONDERE FACHAUFGABEN

TITEL	FKZ	ZWECKBESTIMMUNG	1991 TSD.DM	1992 TSD.DM	A B C	Soll Ist Ist TSD.DM	1990 1989 1988
1	2	3	4	5	6		
534 80-3	330	ENTWICKLUNG VON EINRICHTUNGEN AUF DEM GEBIET DER WASSERWIRTSCHAFTLICHEN RAHMENPLANUNG UND ZIELVORSTELLUNGEN DES GEWÄSSERSCHUTZES	100,0	100,0	A	100,0	
547 80-8	330	MASSNAHMEN AUF DEM GEBIET DER WASSERWIRTSCHAFTLICHEN RAHMENPLANUNG UND DER ERARBEITUNG VON ZIELVORSTELLUNGEN DES GEWÄSSERSCHUTZES	1.000,0	1.000,0	A B C	900,0 76,9 18,8	
685 80-0	330	SONSTIGE ZUWEISUNGEN UND ZUSCHÜSSE	---	---	A B	--- 20,0	
SUMME DER TITELGRUPPE			1.700,0	1.700,0	A B C	1.500,0 132,7 56,4	
<p>81 BODENSCHUTZ, UMWELTHYGIENE, UMWELTCHEMIE, UMWELT-ÖKONOMIE UND UMWELTKONZEPTE SOWIE SONSTIGE AUFGABEN DES UMWELTSCHUTZES</p> <p><i>TITEL DER TG GEGENSEITIG DECKUNGSFÄHIG, AUSGENOMMEN 531 81.</i></p> <p><i>DIE MITTEL SIND ÜBERTRAGBAR.</i></p> <p><i>AUS DEN ANSÄTZEN KÖNNEN DIE TG 81 DER HOCHSCHULKAPITEL DES EPL. 15 UND DES KAP. 15 51, 08 03 TG 84, 14 01/547 01 UM BIS ZU 145,0 TSD. DM, 14 02/547 01 UM BIS ZU 200,0 TSD. DM, 547 02 UM BIS ZU 320,0 TSD. DM, 547 03 UM BIS ZU 200,0 TSD. DM, 14 06 TG 71, 74, 14 07 TG 73, 14 09 TG 73, 515 99, 812 99 UND 813 99, 14 11/525 02, 531 11 UND TG 73 VERSTÄRKT WERDEN.</i></p>							
526 81-2	330	EINHOLUNG VON GUTACHTEN UND BESCHAFFUNG VON INFORMATIONSMATERIAL	13.600,0	13.600,0	A B C	11.000,0 958,7 300,7	
531 81-5	330	FACHVERÖFFENTLICHUNGEN <i>DER TITEL KANN BIS ZU 200,0 TSD. DM AUS DEN ÜBRIGEN TITELN DER TG VERSTÄRKT WERDEN.</i> <i>VGL. VERMERK BEI 14 02/531 31.</i>	---	---	A B C	--- 74,8 18,1	
535 81-1	330	ENTWICKLUNG VON EINRICHTUNGEN AUF DEN GEBIETEN BODENSCHUTZ, UMWELTHYGIENE, UMWELTCHEMIE, UMWELT-ÖKONOMIE UND UMWELTKONZEPTE SOWIE SONSTIGER AUFGABEN DES UMWELTSCHUTZES	---	---	A	---	
547 81-7	330	MASSNAHMEN AUF DEN GEBIETEN BODENSCHUTZ, UMWELTHYGIENE, UMWELTCHEMIE, UMWELTÖKONOMIE UND UMWELTKONZEPTE SOWIE SONSTIGER AUFGABEN DES UMWELTSCHUTZES	400,0	400,0	A B C	1.000,0 2.989,8 109,3	
685 81-9	330	SONSTIGE ZUWEISUNGEN UND ZUSCHÜSSE VERPFLICHTUNGSERMÄCHT. 1991 TSD. DM 500,0 VERPFLICHTUNGSERMÄCHT. 1992 TSD. DM 500,0 <i>FÄLLIG FRÜHESTENS IM NÄCHSTEN HAUSHALTSJAHR.</i>	1.000,0	1.000,0	A B C	1.000,0 13,2 2,1	
SUMME DER TITELGRUPPE			15.000,0	15.000,0	A B C	13.000,0 4.036,5 430,2	

Zu 14 03/81

Der Ansatz dient der Förderung von Maßnahmen

1. des Bodenschutzes

(Teilbetrag 1991: 2 000 Tsd DM, 1992: 2 000 Tsd DM), insbesondere für:

- a) Gewinnung landesweiter Daten über die Beschaffenheit der Böden und des tieferen Untergrundes (naturwissenschaftliche, insbesondere geowissenschaftliche Grundlagenermittlung) und den weiteren Ausbau des Bodenkatasters;
- b) Ermittlung der Gefährdung der Böden durch Stoffeintrag, Strukturveränderungen, Erosion, Verdichtung und Flächeninanspruchnahme;
- c) Untersuchungen über das Verhalten von Gefahrstoffen in Böden zur Entwicklung von Schwellen- und Grenzwerten;
- d) Aufbau eines landesweiten Bodeninformationssystems, insbesondere Erfassung der Datenbestände, Anpassung des Datenbanksystems sowie Übertragung vorhandener bodenkundlicher Daten auf EDV;
- e) fachliches Informations- und Dokumentationsmaterial.

2. der Umwelthygiene, der Umweltchemie und sonstigen Aufgaben des Umweltschutzes und der Ökologie

(Teilbetrag 1991: 11 400,0 Tsd DM, 1992: 11 400,0 Tsd DM) insbesondere für Forschungsvorhaben über umweltrelevante Stoffe und ihre Auswirkungen auf Mensch, Tier und Pflanze:

- a) Forschung auf dem Gebiet Luftverunreinigungen und menschliche Gesundheit;
- b) Waldschadensforschung;
- c) sonstige Vorhaben (z.B. Vollzug des Chemikaliengesetzes, umweltmedizinische und ökologische Wirkungsforschung, Informationssystem Umweltchemikalien, Sicherheitsforschung zur Gentechnologie sowie Einholung von Gutachten über die Umsetzung von EG-Recht zum Zugang zu Umweltinformationen und zur Umweltverträglichkeit bei bestimmten öffentlichen und privaten Projekten).

3. der Umweltökonomie und Umweltkonzepten

(Teilbetrag 1991: 1 600,0 Tsd DM, 1992: 1 600,0 Tsd DM), insbesondere für

- a) ein Programm zur Umweltberatung mittelständischer Betriebe;
- b) die Steigerung umweltfreundlichen Verhaltens der Verbrauchergruppen;
- c) die Überprüfung, Bewertung und Weiterentwicklung umweltpolitischer Instrumente hinsichtlich ihrer ökologischen Wirksamkeit und marktwirtschaftlichen Verträglichkeit;
- d) die ökonomische Bewertung von Umweltgütern, Umweltschutzmaßnahmen und Umweltschäden, umweltpolitische Kosten-Nutzen-Untersuchungen;
- e) fachliches Informations- und Dokumentationsmaterial.

1991 gegenüber 1990:

Mehr 2 000,0 Tsd DM nach dem voraussichtlichen Bedarf.

Zu 14 03/685 81

Aus dem Ansatz können auch Aufwendungen gemäß § 24 Abs. 3 Satz 2 GenTG erstattet werden.

14 03 LANDESENTWICKLUNG, NATURSCHUTZ UND ERHOLUNG, UMWELTSCHUTZ - BESONDERE FACHAUFGABEN

TITEL	FKZ	ZWECKBESTIMMUNG	1991 TSD.DM	1992 TSD.DM	A B C	Soll Ist Ist	1990 1989 1988
1	2	3	4	5	6 TSD.DM		
		82 UMWELTECHNOLOGIE <i>TITEL DER TG GEGENSEITIG DECKUNGSFÄHIG, AUSGENOMMEN 531 82. DIE MITTEL SIND ÜBERTRAGBAR. DIE ANSÄTZE KÖNNEN AUS 14 03 TG 75, 76, 79 VERSTÄRKT WERDEN. AUS DEN ANSÄTZEN KÖNNEN DIE TG 81 DER HOCHSCHULKAPITEL DES EPL. 15 UND DES KAP. 15 51, 14 01/547 01 UM BIS ZU 145,0 TSD. DM, 14 02/547 01 UM BIS ZU 200,0 TSD. DM, 547 02 UM BIS ZU 320,0 TSD. DM, 547 03 UM BIS ZU 200,0 TSD. DM, 14 09 TG 73, 515 99, 812 99 UND 813 99 VERSTÄRKT WERDEN.</i>					
526	82-1	330			A		
		EINHOLUNG VON GUTACHTEN UND BESCHAFFUNG VON INFORMATIONSMATERIAL	---	---			
531	82-4	330			A		
		FACHVERÖFFENTLICHUNGEN <i>DER TITEL KANN BIS ZU 10,0 TSD. DM AUS DEN ÜBRIGEN TITELN DER TG VERSTÄRKT WERDEN. VGL. VERMERK BEI 14 02/531 31.</i>	---	---			
534	82-1	330			A B		45,6
		ENTWICKLUNG VON EINRICHTUNGEN AUF DEM GEBIET DER UMWELTECHNOLOGIE	---	---			
547	82-6	330			A B		22,8
		MASSNAHMEN AUF DEM GEBIET DER UMWELTECHNOLOGIE	---	---			
685	82-8	330			A B C		697,6 146,0
		SONSTIGE ZUWEISUNGEN UND ZUSCHÜSSE	---	---			
883	82-8	330			A		
		ZUWEISUNGEN FÜR INVESTITIONEN AN GEMEINDEN UND GEMEINDEVERBÄNDE	---	---			
892	82-7	330			A		
		EINMALIGE ZINSVERBILLIGUNGSZUSCHÜSSE FÜR DARLEHEN	---	---			
893	82-6	330			A B		848,7
		ZUSCHÜSSE FÜR INVESTITIONEN AN SONSTIGE	---	---			
		SUMME DER TITELGRUPPE	-	-	A B C		1.614,7 146,0
		83 NATIONALPARK BERCHTESGADEN - FACHAUFGABEN - <i>TITEL DER TG GEGENSEITIG DECKUNGSFÄHIG, AUSGENOMMEN 531 83, 533 83 UND 813 83. DIE MITTEL SIND ÜBERTRAGBAR. AUS DEN ANSÄTZEN KÖNNEN 03 10 TG 52, 08 03/892 92, 14 02/547 01 UM BIS ZU 200,0 TSD. DM, 14 06 TG 71, 14 07 TG 73, 14 11/525 02 UND TG 73 SOWIE DIE TG 81 DER HOCHSCHULKAPITEL DES EPL. 15 UND DES KAP. 15 51 VERSTÄRKT WERDEN.</i>					
428	83-9	185			A		
		PERSONALAUSGABEN	---	---			
459	83-1	185			A		
		AUFWANDSENTSCHÄDIGUNGEN (NATIONALPARKBEIRAT)	---	---			
531	83-3	185			A		
		FACHVERÖFFENTLICHUNGEN <i>DER TITEL KANN BIS ZU 70,0 TSD. DM AUS DEN ÜBRIGEN TITELN DER TG VERSTÄRKT WERDEN. VGL. VERMERK BEI 14 02/531 31.</i>	---	---			
533	83-1	185			A		
		SONSTIGE VERÖFFENTLICHUNGEN <i>DER TITEL KANN BIS ZU 50,0 TSD. DM AUS DEN ÜBRIGEN TITELN DER TG VERSTÄRKT WERDEN.</i>	---	---			
547	83-5	185			A B		700,0 18,2
		FACHBEZOGENE SACHAUSGABEN	675,0	705,0			

Erläuterungen

Zu 14 03/82

Der Ansatz dient zur Beobachtung und Förderung technologischer Entwicklungen, die für den Umweltschutz besonders bedeutsam sind.

Die Mittel sind insbesondere vorgesehen für:

1. Untersuchungen und Gutachten, vor allem über den Stand der Technik und die Entwicklungstendenzen im Bereich der Umwelttechnologie;
2. Forschungsvorhaben auf dem Gebiet der Umwelttechnologie;
3. Förderung der Entwicklung, Erprobung und Erstanwendung oder Neueinführung von Methoden und Verfahren auf dem Gebiet der Umwelttechnologie oder solcher Vorhaben, die im Hinblick auf den Stand der Technik ein erhöhtes Zukunftsrisiko beinhalten;
4. Ausarbeitung und Beschaffung von fachlichem Informations- und Dokumentationsmaterial.

Durch die Koppelung mit den Titelgruppen 75, 76 und 79 soll die Möglichkeit eines verstärkten Mitteleinsatzes für umwelttechnologische Entwicklungen geschaffen werden.

Bei der Durchführung und Vergabe von Forschungsvorhaben ist durch entsprechende Abstimmung innerhalb der Staatsverwaltung sicherzustellen, daß die Mittel wirtschaftlich eingesetzt und Überschneidungen vermieden werden.

Zu 14 03/83

Die Planung und Verwaltung des Nationalparks Berchtesgaden obliegt dem Landratsamt Berchtesgadener Land. In TG 83 werden nur die Ausgaben nachgewiesen, die für die Durchführung von spezifischen Fachaufgaben im Sinne der V über den Alpen- und den Nationalpark Berchtesgaden (BayRS 791-4-1-U, geändert durch V vom 10. Februar 1987, GVBl S. 31) anfallen.

Die Ansätze sind insbesondere vorgesehen für:

1. Maßnahmen des Naturschutzes und der Landschaftspflege im Gebiet des Nationalparks;
2. Forschungsvorhaben und wissenschaftliche Einzeluntersuchungen im Nationalpark;
3. Herstellung von Anschauungsmaterial und Veröffentlichung von Forschungsergebnissen über natürliche und naturnahe Lebensgemeinschaften sowie den Tier- und Pflanzenbestand;
4. Errichtung und Unterhaltung von Erholungseinrichtungen im Gebiet des Nationalparks;
5. Aufstellung von Hinweis- und Beschreibungstafeln; Errichtung, Ausstattung und Betrieb von Informationseinrichtungen;
6. Beschaffung von Geräten, soweit sie im Nationalpark aufgestellt werden;
7. Aufstellung und Ausarbeitung des Nationalparkplanes;
8. Förderung von besonderen Maßnahmen im Nationalpark außerhalb von Freizeit und Erholung sowie des Naturschutzes und der Landschaftspflege;
9. Aufwandsentschädigungen für die Mitglieder des Beirates (§ 15 der V über den Alpen- und den Nationalpark Berchtesgaden).
10. Personelle Betreuung der Informationseinrichtungen.

Weitere Ausgaben für den Nationalpark sind im Einzelplan 03 A (Kap. 03 10) veranschlagt. Soweit die Mittel in TG 83 nicht für Forschungsvorhaben an bayerische Forschungseinrichtungen (z.B. Universitäten) zugewiesen werden, dienen sie überwiegend der Verstärkung von 03 10/52 und werden rechnermäßig dort nachgewiesen.

Die Konditionen für die Bewilligung der Fördermittel für den Bereich des Nationalparks Berchtesgaden werden im Einvernehmen mit dem Staatsministerium der Finanzen festgelegt.

14 03 LANDESENTWICKLUNG, NATURSCHUTZ UND ERHOLUNG, UMWELTSCHUTZ - BESONDERE FACHAUFGABEN

TITEL	FKZ	ZWECKBESTIMMUNG	1991	1992	A Soll 1990	B Ist 1989	C Ist 1988
			TSD,DM	TSD,DM	TSD,DM		
1	2	3	4	5	6		
685 83-7	185	SONSTIGE ZUWEISUNGEN UND ZUSCHÜSSE	---	---	A	---	---
					C	8,0	
701 83-7	185	KLEINE NEU-, UM- UND ERWEITERUNGSBAUTEN	50,0	---	A	---	---
790 83-9	185	BAUMASSNAHMEN	---	---	A	---	---
812 83-3	185	BESCHAFFUNG VON GERÄTEN	---	---	A	---	---
813 83-2	185	AUSSTATTUNG VON INFORMATIONSEINRICHTUNGEN <i>DER TITEL KANN BIS ZU 30,0 TSD. DM AUS DEN ÜBRIGEN TITELN DER TG VERSTÄRKT WERDEN.</i>	170,0	170,0	A	100,0	---
883 83-7	185	ZUWEISUNGEN FÜR INVESTITIONEN AN GEMEINDEN UND GEMEINDEVERBÄNDE	---	---	A	---	---
893 83-5	185	ZUWEISUNGEN FÜR INVESTITIONEN AN SONSTIGE	---	---	A	---	---
SUMME DER TITELGRUPPE			895,0	875,0	A	800,0	---
					B	18,2	---
					C	8,0	---
GESAMTAUSGABEN			358.295,0	349.975,0	A	321.000,0	---
					B	224.312,6	---
					C	207.098,8	---

Erläuterungen

Zu 14 03/701 83

1991 gegenüber 1990:

Mehr 50,0 Tsd DM für den Umbau des Werkhauses am Wim-
bachparkplatz in eine Informationsstelle der Nationalparkver-
waltung.

1992 gegenüber 1991:

Weniger 50,0 Tsd DM nach dem voraussichtlichen Bedarf.

Zu 14 03/813 83

1991 gegenüber 1990:

Mehr 70,0 Tsd DM für die Ausstattung eines Raumes im 1.
Stock des Nationalparkhauses als Informationseinrichtung und
für den Ausstellungsumbau in der Nationalpark-Information-
stelle in Königsee.

14 03 LANDESENTWICKLUNG, NATURSCHUTZ UND ERHOLUNG, UMWELTSCHUTZ - BESONDERE FACHAUFGABEN

TITEL	FKZ	ZWECKBESTIMMUNG	1991 TSD.DM	1992 TSD.DM	A Soll 1990 B Ist 1989 C Ist 1988 TSD.DM
1	2	3	4	5	6
		ABSCHLUSS			
		VERWALTUNGSEINNAHMEN U. DGL.	1.502,0	1.498,0	A 8.810,0 B 10.817,6 C 3.103,3
		ZUWEISUNGEN UND ZUSCHÜSSE FÜR INVESTITIONEN, BESONDERE FINANZIERUNGSEINNAHMEN	8.700,0	8.700,0	A B 316,8 C 3.397,5
		GESAMTEINNAHMEN	10.202,0	10.198,0	A 8.810,0 B 11.134,4 C 6.500,8
		PERSONALAUSGABEN	12,0	12,0	A 12,0 B 50,4 C 32,9
		SÄCHLICHE VERWALTUNGS-AUSGABEN	90.403,0	85.533,0	A 67.738,0 B 44.771,2 C 34.278,9
		ZUWEISUNGEN UND ZUSCHÜSSE MIT AUSNAHME FÜR INVESTITIONEN	23.870,0	22.370,0	A 22.170,0 B 14.881,7 C 13.838,5
		BAUMASSNAHMEN	50,0	-	A B 188,3 C 1.199,9
		SONSTIGE SACHINVESTITIONEN	170,0	170,0	A 100,0
		INVESTITIONSFÖRDERUNGSMASSNAHMEN	243.750,0	241.850,0	A 230.950,0 B 164.415,4 C 152.737,7
		BESONDERE FINANZIERUNGS-AUSGABEN	40,0	40,0	A 30,0 B 5,6 C 5.010,9
		GESAMTAUSGABEN	358.295,0	349.975,0	A 321.000,0 B 224.312,6 C 207.098,8
		ZUSCHUSS	348.093,0	339.777,0	A 312.190,0 B 213.178,2 C 200.598,0

14 05 ABTEILUNGEN FÜR LANDESENTWICKLUNG UND UMWELTFRAGEN BEI DEN REGIERUNGEN

TITEL	FKZ	ZWECKBESTIMMUNG	1991 TSD.DM	1992 TSD.DM	A B C	Soll Ist Ist	1990 1989 1988
1	2	3	4	5	TSD.DM		
						6	
EINNAHMEN							
ZUWEISUNGEN UND ZUSCHÜSSE MIT AUSNAHME FÜR INVESTITIONEN							
256	12-7	422			A	---	---
					B	114,6	
					C	186,0	
GESAMTEINNAHMEN			-	-	A		
					B	114,6	
					C	186,0	
AUSGABEN							
PERSONALAUSGABEN							
422	01-9	422	16.005,0	16.655,0	A	14.598,9	
					B	13.170,9	
					C	13.010,2	
422	11-7	422	1.012,0	1.053,0	A	368,9	
					B	935,7	
					C	431,2	
422	21-5	422	63,0	66,0	A	60,2	
					B	58,2	
					C	90,5	
422	31-3	422	---	---	A	---	
425	01-6	422	5.614,0	5.843,0	A	5.324,9	
					B	4.939,8	
					C	5.058,7	
425	11-4	422	---	---	A	636,0	
					B	31,9	
					C	1,8	
425	12-3	422	---	---	A	---	
					B	152,0	
					C	235,1	
425	15-0	422	201,0	209,3	A	72,7	
					B	183,1	
					C	67,6	
425	17-8	422	---	---	A	---	
427	41-6	422	1,0	1,0	A	1,0	
453	01-1	422	---	---	A	---	
					B	49,5	
					C	34,6	

Vorbemerkung zu Kapitel 14 05

Die Regierungen sind dem Staatsministerium des Innern unmittelbar nachgeordnete Mittelbehörden. Der Haushalt der Regierungen ist daher hinsichtlich der allgemeinen Aufgaben im Einzelplan 03 A bei Kapitel 03 08 ausgebracht. Entsprechend dem Grundsatz der Einheit der Verwaltung haben die Regierungen jedoch Aufgaben aus allen Geschäftsbereichen wahrzunehmen. Die Personalausgaben für die Fachkräfte bei den Abteilungen für Landesentwicklung und Umweltfragen werden deshalb im Kap. 14 05 veranschlagt.

Zu 14 05/422 01

Bezüge einschl. Zulagen und Zuwendungen.

Zu 14 05/422 11

Bezüge einschl. Zulagen und Zuwendungen.

Zu 14 05/422 21

1. Anwärterbezüge.

Zu 14 05/425 01

Vergütungen einschl. Zulagen und Zuwendungen sowie Landesanteile zur Sozialversicherung und Zusatzversorgung (einschl. Umlage).

Zu 14 05/425 15

Der Ansatz dient dem rechnungsmäßigen Nachweis der vorübergehenden Besetzung von Stellen für planmäßige Beamte und für Angestellte durch Aushilfsangestellte.

Zu 14 05/425 17

Nachweisung der Vergütungen einschl. Zulagen und Zuwendungen sowie Landesanteile zur Sozialversicherung und Umlage zur Zusatzversorgung für Aushilfskräfte, deren Vergütungen aus dem ganz oder teilweise freien Stelengehalt der beurlaubten Bediensteten entrichtet werden.

Zu 14 05/427 41

Für die Beschäftigung von Praktikanten.

Zu 14 05/453 01

Der Ansatz wird nach Bedarf aus 14 02/453 01 verstärkt.

14 05 ABTEILUNGEN FÜR LANDESENTWICKLUNG UND UMWELTFRAGEN BEI DEN REGIERUNGEN

TITEL	FKZ	ZWECKBESTIMMUNG	1991	1992	A Soll 1990
			TSD.DM	TSD.DM	B Ist 1989
1	2	3	4	5	C Ist 1988
					TSD.DM
					6
		SÄCHLICHE VERWALTUNGSAusGABEN			
525 01-5	422	AUS- UND FORTBILDUNG, UMSCHULUNG	---	---	A --- B 29,1 C 34,3
		GESAMTAUSGABEN	22.896,0	23.827,3	A 21.062,6 B 19.550,2 C 18.964,0
		ABSCHLUSS			
		ZUWEISUNGEN UND ZUSCHÜSSE MIT AUSNAHME FÜR INVESTITIONEN	-	-	A B 114,6 C 186,0
		GESAMTEINNAHMEN	-	-	A B 114,6 C 186,0
		PERSONALAUSGABEN	22.896,0	23.827,3	A 21.062,6 B 19.521,1 C 18.929,7
		SÄCHLICHE VERWALTUNGSAusGABEN	-	-	A B 29,1 C 34,3
		GESAMTAUSGABEN	22.896,0	23.827,3	A 21.062,6 B 19.550,2 C 18.964,0
		ZUSCHUSS	22.896,0	23.827,3	A 21.062,6 B 19.435,6 C 18.778,0

Erläuterungen

Zu 14 05/525 01

Der Ansatz wird nach Bedarf aus 14 02/525 01 verstärkt.

14 06 GEOLOGISCHES LANDESAMT

TITEL	FKZ	ZWECKBESTIMMUNG	1991	1992	A Soll 1990	B Ist 1989	C Ist 1988
			TSD.DM	TSD.DM	TSD.DM		
1	2	3	4	5	6		
EINNAHMEN							
VERWALTUNGSEINNAHMEN U. DGL.							
111 01-3	179	GEBÜHREN, BEITRÄGE, TARIFLICHE UND GEBÜHRENARTIGE ENTGELTE	360,0	360,0	A	350,0	
					B	239,1	
					C	424,4	
112 01-2	179	GELDSTRAFEN, GELDBUSSEN, VERWARNUNGSGELDER	---	---	A	---	
113 01-1	179	ERLÖSE AUS DEM VERKAUF VON GEGENSTÄNDEN	2,0	2,0	A	2,0	
					B	12,2	
					C	9,7	
119 01-5	179	EINNAHMEN AUS VERÖFFENTLICHUNGEN <i>ENTGEGEN ART. 63 ABS. 3 SATZ 1 BAYHO DÜRFEN VERÖFFENTLICHUNGEN AN ÖFFENTLICHE DIENSTSTELLEN UND INSTITUTE, IN EINZELFÄLLEN AUCH AN SONSTIGE PERSONEN, UNENTGELTLICH ABGEGEBEN WERDEN, SOWEIT EIN DIENSTLICHES INTERESSE DAFÜR BESTEHT UND DER WERT IM EINZELFALL 250 DM NICHT ÜBERSTEIGT. BEI HÖHEREM WERT IST DIE EINWILLIGUNG DER OBERSTEN DIENSTBEHÖRDE ERFORDERLICH.</i>	150,0	150,0	A	140,0	
					B	137,7	
					C	149,2	
119 02-4	179	EINNAHMEN AUS DEM BETRIEB DER AUSSENSTELLE BAMBERG <i>VGL. VERMERK BEI TG 74.</i>	---	---	A	50,0	
119 49-9	179	VERMISCHTE EINNAHMEN	1,0	1,0	A	1,0	
					B	0,4	
					C	2,0	
124 01-8	179	EINNAHMEN AUS VERMIETUNG, VERPACHTUNG UND NUTZUNG	4,5	4,5	A	4,5	
					B	4,3	
					C	5,1	
ZUWEISUNGEN UND ZUSCHÜSSE MIT AUSNAHME FÜR INVESTITIONEN							
251 01-3	179	ZUSCHUSS DES BUNDES FÜR GEOLOGISCHE UNTERSUCHUNGEN <i>VGL. VERMERK BEI 547 04.</i>	---	---	A	---	
					C	245,0	
256 12-5	179	ZUWEISUNGEN DER BUNDESANSTALT FÜR ARBEIT (ARBEITSBESCHAFFUNGSMASSNAHMEN) <i>VGL. VERMERK BEI 425 12 UND 426 12.</i>	---	---	A	---	
					B	35,7	
271 01-9	179	ERSTATTUNG VON VERWALTUNGS-AUSGABEN AUS SONSTIGEN BEREICHEN	500,0	500,0	A	950,0	
282 01-6	179	ZUSCHÜSSE VON SONSTIGEN <i>VGL. VERMERK BEI TG 73.</i>	---	---	A	---	
					B	43,2	
282 02-5	179	ZUSCHÜSSE VON SONSTIGEN (AUSSENSTELLE BAMBERG) <i>VGL. VERMERK BEI TG 75.</i>	---	---	A	100,0	
GESAMTEINNAHMEN			1.017,5	1.017,5	A	1.597,5	
					B	472,6	
					C	835,4	

Erläuterungen

Vorbemerkung zu Kapitel 14 06

Das Geologische Landesamt ist eine dem Staatsministerium für Landesentwicklung und Umweltfragen unmittelbar nachgeordnete Behörde (Landeszentralbehörde). Die Aufgaben des Geologischen Landesamtes umfassen lt. Gesetz vom 27. Juli 1970 (BayRS 200-91-U), geändert durch Art. 12 des Gesetzes vom 19. Februar 1971:

1. Die geowissenschaftliche Landesaufnahme auf den Gebieten der Geologie, insbesondere der Lagerstätten-, Hydro- und Ingenieurgeologie, Geophysik, Geochemie und Bodenkunde sowie die Auswertung der Ergebnisse in der Weise, daß sie für Wirtschaft, Wissenschaft und Behörden nutzbringend werden;
2. die Erstellung und Veröffentlichung der amtlichen geologischen, bodenkundlichen und sonstigen einschlägigen geowissenschaftlichen Karten;
3. die anwendungsorientierte Forschung, insbesondere die geowissenschaftliche Untersuchung und Beurteilung aller Bodenschätze und ihrer Lagerstätten einschl. der Steine und Erden, des Wassers und des Bodens sowie die Untersuchung einschlägiger geowissenschaftlicher Fragen des Umweltschutzes;
4. die Anlage und Führung der erforderlichen Archive, Arbeits- und Belegsammlungen als zentrale Sammelstelle für Bohrergebnisse, Gesteins- und Bodenproben sowie für Beobachtungs- und Meßdaten über Struktur und Aufbau des tieferen Untergrunds;
5. die Herausgabe geowissenschaftlicher Veröffentlichungen aus dem Aufgabenbereich des Amtes;
6. die Pflege der Zusammenarbeit mit den geowissenschaftlichen Fachbereichen der Hochschulen und mit anderen geowissenschaftlichen Institutionen.

Des weiteren ist das Geologische Landesamt die für die Durchforschung nach nutzbaren Lagerstätten sowie für die Sammlung und Bearbeitung der gewonnenen Ergebnisse zuständige geologische Landesanstalt für das Gebiet des Freistaates Bayern im Sinne des § 1 des Lagerstättengesetzes vom 4. Dezember 1934 (RGBl S. 1223).

ZU 14 06/119 02

Vgl. Erläuterung zu TG 74 und 75.

1991 gegenüber 1990:

Weniger 50,0 Tsd DM nach dem voraussichtlichen Aufkommen.

	1991	1992
	Tsd DM	Tsd DM
Zu 14 06/124 01		
1. Einnahmen aus Dienst- und Werkdienstwohnungen (einschl. der Kostenbeiträge für Beleuchtung, Feuerung, Heizung, Wasser u.dgl.)	4,5	4,5

Zu 14 06/251 01

Ob und in welcher Höhe ein Zuschuß des Bundes für geologische Untersuchungen gewährt wird, steht nicht fest.

Zu 14 06/256 12

Ob und in welcher Höhe Zuweisungen der Bundesanstalt für Arbeit erfolgen, steht nicht fest.

Zu 14 06/271 01

1991 gegenüber 1990:

Weniger 450,0 Tsd DM nach dem voraussichtlichen Aufkommen.

Zu 14 06/282 01

Ob und in welcher Höhe Zuschüsse Dritter für Forschungszwecke gewährt werden, steht nicht fest.

Zu 14 06/282 02

Vgl. Erläuterung zu TG 75.

Ob und in welcher Höhe Zuschüsse Dritter für Forschungszwecke gewährt werden, steht nicht fest.

1991 gegenüber 1990:

Weniger 100,0 Tsd DM nach dem voraussichtlichem Aufkommen.

14 06 GEOLOGISCHES LANDESAMT

TITEL	FKZ	ZWECKBESTIMMUNG	1991 TSD.DM	1992 TSD.DM	A B C	Soll Ist Ist	1990 1989 1988
1	2	3	4	5			6 TSD.DM
AUSGABEN							
PERSONALAUSGABEN							
422 01-7	179	BEZÜGE DER PLANMÄSSIGEN BEAMTEN	4.716,0	4.908,0	A B C	4.613,2 3.924,8 3.964,4	
422 11-5	179	BEZÜGE DER BEAMTEN ZUR ANSTELLUNG	269,0	280,0	A B C	143,7 248,3 248,9	
422 31-1	179	BEZÜGE DER ABGEORDNETEN BEAMTEN	46,0	48,0	A B	--- 42,1	
425 01-4	179	VERGÜTUNGEN DER ANGESTELLTEN	5.123,0	5.328,0	A B C	4.733,7 3.167,9 3.252,1	
425 11-2	179	VERGÜTUNGEN FÜR SONSTIGE HILFSLEISTUNGEN DURCH ANGESTELLTE	14,3	14,3	A B C	13,0 58,9 8,3	
425 12-1	179	VERGÜTUNGEN FÜR SONSTIGE HILFSLEISTUNGEN DURCH ANGESTELLTE (ARBEITSBESCHAFFUNGSMASSNAHMEN) <i>DIE MITTEL SIND ÜBERTRAGBAR. DIE AUSGABEBEFUGNIS ERHÖHT SICH UM DIE ISTEINNAHME BEI 256 12.</i>	---	---	A B	--- 88,0	
425 15-8	179	VERGÜTUNGEN FÜR SONSTIGE HILFSLEISTUNGEN DURCH ANGESTELLTE (STELLENBESETZUNG GEMÄSS NR. 3.1 DBESTHG)	567,1	590,3	A B C	275,9 516,4 402,0	
<u>425 17-6</u>	179	VERGÜTUNGEN FÜR SONSTIGE HILFSLEISTUNGEN DURCH ANGESTELLTE ZUR ÜBERBRÜCKUNG VON ERZIEHUNGSURLAUB GEMÄSS ART. 6 ABS. 4 HG	---	---	A		
425 41-6	179	ÜBERSTUNDENVERGÜTUNGEN FÜR ANGESTELLTE	---	---	A		
426 01-3	179	LÖHNE DER ARBEITER	702,0	705,3	A B C	660,2 458,7 470,0	
<u>426 12-0</u>	179	LÖHNE DER ARBEITER (ARBEITSBESCHAFFUNGSMASSNAHMEN) <i>DIE AUSGABEBEFUGNIS ERHÖHT SICH UM DIE ISTEINNAHME BEI 256 12.</i>	---	---	A		
427 41-4	179	PRAKTIKANTENVERGÜTUNGEN	1,4	4,0	A	0,3	
451 01-1	179	ZUSCHÜSSE ZUR GEMEINSCHAFTSVERPFLEGE	31,0	31,0	A B C	26,5 26,5 24,3	
453 01-9	179	TRENNUNGSGELD UND UMZUGSKOSTENVERGÜTUNGEN	---	---	A B C	--- 14,3 2,5	
SÄCHLICHE VERWALTUNGS-AUSGABEN							
511 01-9	179	GESCHÄFTSBEDARF	30,0	30,0	A B C	30,0 25,2 27,6	
512 01-8	179	BÜCHER UND ZEITSCHRIFTEN	26,0	26,0	A B C	25,0 22,0 21,7	

Erläuterungen

Zu 14 06/422 01

Bezüge einschl. Zulagen und Zuwendungen.

	1991	1992
	Tsd DM	Tsd DM
Davon		
Aufwandsentschädigungen	3,5	3,5

Zu 14 06/422 11

Bezüge einschl. Zulagen und Zuwendungen.

Zu 14 06/422 31

1991 gegenüber 1990:

Mehr 46,0 Tsd DM nach dem voraussichtlichen Bedarf.

Zu 14 06/425 01

Vergütungen einschl. Zulagen und Zuwendungen sowie Landesanteile zur Sozialversicherung und Zusatzversorgung (einschl. Umlage).

	1991	1992
	Tsd DM	Tsd DM
Davon		
Aufwandsentschädigungen	2,5	2,5

Zu 14 06/425 11

Vergütungen einschl. Zulagen und Zuwendungen sowie Landesanteile zur Sozialversicherung und Zusatzversorgung (einschl. Umlage).

Zu 14 06/425 15

Vergütungen einschl. Zulagen und Zuwendungen sowie Landesanteile zur Sozialversicherung und Umlage zur Zusatzversorgung.

Zu 14 06/425 17

Nachweisung der Vergütungen einschl. Zulagen und Zuwendungen sowie Landesanteile zur Sozialversicherung und Umlage zur Zusatzversorgung für Aushilfskräfte, deren Vergütungen aus dem ganz oder teilweise freien Stellengehalt der beurlaubten Bediensteten entrichtet werden.

Zu 14 06/425 41

Der Ansatz wird nach Bedarf aus 14 02/425 41 verstärkt.

Zu 14 06/426 01

Löhne einschl. Zulagen und Zuwendungen sowie Landesanteile zur Sozialversicherung und Zusatzversorgung (einschl. Umlage).

	1991	1992
	Tsd DM	Tsd DM
Davon		
Aufwandsentschädigungen	0,3	0,3

Zu 14 06/453 01

Der Ansatz wird nach Bedarf aus 14 02/453 01 verstärkt.

14 06 GEOLOGISCHES LANDESAMT

TITEL	FKZ	ZWECKBESTIMMUNG	1991	1992	A	Soll	1990
			TSD,DM	TSD,DM	B	Ist	1989
1	2	3	4	5	C	Ist	1988
							TSD,DM
513 01-7	179	POST- UND FERNMELDEGEBÜHREN	32,0	32,0	A		30,0
					B		27,9
					C		23,5
514 01-6	179	HALTUNG VON DIENSTFAHRZEUGEN	45,0	45,0	A		50,0
					B		37,3
					C		30,6
515 01-5	179	GERÄTE, AUSSTATTUNGS- UND AUSRÜSTUNGSGEGENSTÄNDE FÜR VERWALTUNGSZWECKE	30,0	30,0	A		30,0
					B		22,1
					C		25,8
515 21-1	179	GERÄTE, AUSSTATTUNGS- UND AUSRÜSTUNGSGEGENSTÄNDE FÜR FACHAUFGABEN	195,0	195,0	A		210,0
					B		144,8
					C		161,9
516 01-4	179	DIENST- UND SCHUTZKLEIDUNG	6,0	6,0	A		5,0
					B		4,1
					C		4,9
517 01-3	179	BEWIRTSCHAFTUNG DER GRUNDSTÜCKE, GEBÄUDE UND RÄUME	190,0	195,0	A		155,0
					B		169,5
					C		142,8
517 05-9	179	BEWIRTSCHAFTUNG DURCH HEIZUNG, BELEUCHTUNG UND ELEKTRISCHE KRAFT	185,0	185,0	A		180,0
					B		165,1
					C		176,4
518 01-2	179	MIETEN UND PACTEN FÜR GRUNDSTÜCKE, GEBÄUDE UND RÄUME	52,5	81,1	A		21,0
					B		20,8
					C		20,8

Erläuterungen

	1991	1992
	Tsd DM	Tsd DM
Zu 14 06/513 01		
1. Postgebühren	20,0	20,0
2. Laufende Gebühren und Kosten für Fernmeldeanlagen	10,0	10,0
3. Einmalige Gebühren und Kosten für Fernmeldeanlagen	-	-
4. Sonstiges	2,0	2,0
Zusammen	32,0	32,0

Anzahl der privaten Fernsprechanstschlüsse mit dienstlicher Mitbenutzung:

a) Hauptanschlüsse	-	(-)
b) Nebenanschlüsse	-	(-)

	1991	1992
	Tsd DM	Tsd DM
Zu 14 06/514 01		
1. Kraft- und Schmierstoffe	22,0	22,0
2. Unterhaltung und Instandsetzungen ..	22,0	22,0
3. Gebrauchsgegenstände	0,5	0,5
4. Sonstiges	0,5	0,5
Zusammen	45,0	45,0

Bestand an Dienstfahrzeugen:	Soll	Soll	Soll	am
	1991	1992	1990	1.3.1990
Personenkraftwagen	1	1	1	1
Kombiwagen	12	12	12	12
Geländewagen	1	1	1	1

	1991	1992
	Tsd DM	Tsd DM
Gesamtausgaben für die Kraftfahrzeughaltung:		
Kosten wie vor	45,0	45,0
Personalausgaben	121,7	126,6
Beschaffung von Dienstfahrzeugen	-	-
Zusammen	166,7	171,6

	1991	1992
	Tsd DM	Tsd DM
Zu 14 06/515 01		
1. Beschaffung von Geräten, Ausstattungs- und Ausrüstungsgegenständen	5,0	24,0
2. Beschaffung von Schreib-, Rechen-, Druck- und sonstigen Maschinen	20,0	1,0
3. Unterhaltung	5,0	5,0
Zusammen	30,0	30,0

Zu 14 06/515 21

Für dringend notwendige Modernisierung und Vervollständigung der Facheinrichtungen:

	1991	1992
	Tsd DM	Tsd DM
1. Ergänzung der Geräte für Foto-, Karto- und Reprografie	4,3	4,3
2. Ergänzung und Modernisierung der Laboratorien für Geochemie und Gesteinsaufbereitung	18,0	2,0
3. Ergänzung der instrumentellen Ausrüstung der bodenmechanischen, bodenchemischen sowie bodenphysikalischen Labors	18,1	6,4
4. Vervollständigung der geowissenschaftlichen Feldausrüstung	10,1	47,6
5. Vervollständigung der Speziallabors ..	25,0	15,2
6. Unterhaltung und Wartung der Geräte für die Fachaufgaben	119,5	119,5
Zusammen	195,0	195,0

Zu 14 06/516 01

	1991	1992
	Tsd DM	Tsd DM
1. Dienstkleidung für Kraftfahrer	0,6	0,6
2. Schutzkleidung für das Hauswirtschaftspersonal	0,4	0,4
3. Schutzkleidung für das Laborpersonal	2,7	2,7
4. Schutzkleidung für Tätigkeiten in Fels- und Steilhängen	1,3	1,3
5. Unterhaltung und Instandsetzung	1,0	1,0
Zusammen	6,0	6,0

Zu 14 06/517 01

	1991	1992
	Tsd DM	Tsd DM
1. Reinigung, Müllabfuhr usw., Be- und Entwässerung	150,0	150,0
2. Steuern und Abgaben	16,4	16,4
3. Geräte	-	-
4. Sonstige Hausbewirtschaftungskosten	23,6	28,6
Zusammen	190,0	195,0

1991 gegenüber 1990:

Mehr 35,0 Tsd DM nach dem voraussichtlichen Bedarf.

	1991	1992
	Tsd DM	Tsd DM
Zu 14 06/517 05		
1. Heizung	92,0	92,0
2. Beleuchtung und elektrische Kraft, Heizung durch Gas und Elektrizität ..	93,0	93,0
Zusammen	185,0	185,0

Zu 14 06/518 01

1991 gegenüber 1990:

Mehr 31,5 Tsd DM infolge Mieterhöhung (Bohrkernlager I) und Neuanmietung eines weiteren Bohrkernlagers.

1992 gegenüber 1991:

Mehr 28,6 Tsd DM wegen ganzjähriger Anmietung des weiteren Bohrkernlagers.

14 06 GEOLOGISCHES LANDESAMT

TITEL	FKZ	ZWECKBESTIMMUNG	1991	1992	A	Soll	1990
			TSD,DM	TSD,DM	B	Ist	1989
1	2	3	4	5	C	Ist	1988
						TSD,DM	
						6	
518 11-0	179	MIETEN UND PACHTEN FÜR MASCHINEN, GERÄTE UND FAHRZEUGE	12,0	12,0	A		33,0
					B		30,3
					C		31,9
519 01-1	179	UNTERHALTUNG DER GRUNDSTÜCKE UND BAULICHEN ANLAGEN	57,0	110,0	A		72,0
					B		60,0
					C		78,9
525 01-3	179	AUS- UND FORTBILDUNG	---	---	A		---
					B		5,4
					C		4,2
527 01-1	179	REISEKOSTENVERGÜTUNGEN FÜR INLANDSDIENSTREISEN	245,0	245,0	A		235,0
					B		202,2
					C		202,1
527 11-9	179	REISEKOSTENVERGÜTUNGEN FÜR AUSLANDSDIENSTREISEN	12,0	6,0	A		6,0
					B		7,1
					C		18,2
531 11-3	179	FACHVERÖFFENTLICHUNGEN	170,0	180,0	A		180,0
					B		80,9
					C		174,3
546 49-2	179	VERMISCHTE VERWALTUNGS-AUSGABEN	2,0	2,0	A		2,0
					B		1,3
					C		0,9
547 01-7	179	AUSGABEN ZUR DURCHFÜHRUNG VON SPEZIELLEN FACHAUFGABEN DES GEOLOGISCHEN LANDESAMTES <i>AUS DEM ANSATZ KANN 14 06 TG 74 VERSTÄRKT WERDEN.</i>	240,0	240,0	A		180,0
					B		138,0
					C		151,9
547 02-6	179	AUSGABEN FÜR GEOLOGISCHE AUFSCHLUSSARBEITEN, BOHRUNGEN UND SCHÜRFE <i>DIE MITTEL SIND ÜBERTRAGBAR. AUS DEM ANSATZ KANN 14 06 TG 74 VERSTÄRKT WERDEN.</i>	120,0	120,0	A		120,0
					B		80,6
					C		77,4
547 04-4	179	AUSGABEN FÜR GEOLOGISCHE UNTERSUCHUNGEN <i>DIE MITTEL SIND ÜBERTRAGBAR. DIE AUSGABEBEFUGNIS BEMISST SICH NACH DER ISTEINNAHME BEI 251 01. AUS DEM ANSATZ KANN 14 06 TG 74 VERSTÄRKT WERDEN.</i>	---	---	A		---
					C		244,9
547 05-3	179	AUSGABEN FÜR INFORMATIONSZENTRUM GEOFIZ	5,6	5,6	A		5,6
					B		2,9
					C		3,8
BAUMASSNAHMEN							
710 00-9	179	STAATLICHE HOCHBAUMASSNAHMEN (VGL. ANLAGE S) <i>KREDITFINANZIERT.</i>	---	---	A		
SONSTIGE AUSGABEN FÜR INVESTITIONEN UND INVESTITIONSFÖRDERUNGSMASSNAHMEN							
811 01-6	179	ERWERB VON DIENSTFAHRZEUGEN	---	---	A		55,5
					B		100,5
					C		81,0

Erläuterungen

Zu 14 06/518 11

1991 gegenüber 1990:

Weniger 21,0 Tsd DM wegen Vertragsablauf für das CPT-Textverarbeitungs-system.

	1991	1992
	Tsd DM	Tsd DM
Zu 14 06/519 01		
Unterhaltung der verwaltungseigenen Grundstücke und baulichen Anlagen einschl. Zubehör	57,0	110,0

1991 gegenüber 1990:

Weniger 15,0 Tsd DM nach dem voraussichtlichen Bedarf.

1992 gegenüber 1991:

Mehr 53,0 Tsd DM infolge erhöhten Bedarfs.

Zu 14 06/525 01

Der Ansatz wird aus 14 02/525 01 verstärkt.

Zu 14 06/527 01

Bestand an anerkannten Personenkraftwagen: - (-)

	1991	1992
	Tsd DM	Tsd DM
Zu 14 06/531 11		
1. Druckkosten für geologische und bodenkundliche Karten von Bayern 1 : 25 000 mit Erläuterungen und Karten anderer Maßstäbe	130,0	140,0
2. Druckkosten für das Fortsetzungswerk "Geologica Bavarica" und für andere wissenschaftliche Werke	30,0	30,0
3. Druckkosten für die Schriftenreihe "Fachberichte GLA"	10,0	10,0
Zusammen	170,0	180,0

Zu 1.:

Das Kartenwerk umfaßt je etwa 500 einzelne Blätter der Geologischen Karte und der Bodenkarte von Bayern 1 : 25 000. Das gesamte Werk kann erst im Laufe von Jahrzehnten vollständig erscheinen; es stellt die Grundlage für jegliche Planungsarbeiten (u.a. für Bergbau, Industrie, Grund- und Tiefbau, Beschaffung von Trink- und Brauchwasser, Land- und Forstwirtschaft, Raum- und Landschaftsplanung, Landschaftsschutz usw.) dar.

	1991	1992
	Tsd DM	Tsd DM
Zu 14 06/546 49		
1. Unfallrenten und Entschädigungen usw. an Dritte	-	-
2. Bekanntmachungen in Tageszeitungen und sonstigen Bekanntmachungsblättern	0,9	0,9
3. Verlustentschädigungen	-	-
4. Auslagen für Vorstellungsreisen	0,7	0,7
5. Sonstige vermischte Ausgaben	0,4	0,4
Zusammen	2,0	2,0

Zu 14 06/547 01

	1991	1992
	Tsd DM	Tsd DM
1. Unterhaltung und Materialbedarf für die Laboratorien	123,0	123,0
2. Materialbedarf für die verschiedenen fachspezifischen Sachgebiete	20,0	20,0
3. Bedarf für Sammlungen und Dünn-schliffe	6,0	6,0
4. Entschädigung für Aushilfsangestellte.	16,0	16,0
5. Materialbedarf für die Dokumentation .	15,0	15,0
6. Digitalisieren von bodenkundlichen und geologischen Karten	60,0	60,0
Zusammen	240,0	240,0

1991 gegenüber 1990:

Mehr 60,0 Tsd DM insbesondere zum Digitalisieren bodenkundlicher und geologischer Karten für das Bodeninformationssystem (BIS).

Zu 14 06/547 02

Bei der geologischen Landesaufnahme und bei der Prospektion von Rohstoffvorkommen ist es unerläßlich, sich durch Bohrungen und Schürfe Einblick in den Untergrund zu verschaffen. Die dabei gewonnenen Erkenntnisse sind für viele umweltrelevante Planungen (z.B. wasserwirtschaftliche Rahmenplanung, Kiesabbauplanung, Müllbeseitigung usw.) sowie für wirtschaftsbezogene Planungen und Projekte (Rohstoffprogramm) von großer Bedeutung.

	1991	1992
	Tsd DM	Tsd DM
1. Kosten für Bohrungen, Aufschlußarbeiten, Schürfe und Felduntersuchungen	95,0	95,0
2. Kosten für nicht ständig beschäftigte Bohrarbeiter und Helfer	25,0	25,0
Zusammen	120,0	120,0

Zu 14 06/547 04

Ob und in welcher Höhe ein Bundeszuschuß für geologische Untersuchungen gewährt wird, steht nicht endgültig fest. Vgl. Erläuterung zu 251 01.

Zu 14 06/547 05

Um Forschungsvorhaben kosten-, zeit- und personalsparend ansetzen und durchführen zu können, bedarf es des Zugriffs auf die Datenbestände der Fachinformationszentren. Es handelt sich dabei insbesondere um das Fachinformationszentrum für Rohstoffgewinnung-Geowissenschaften-Wasserwirtschaft (GEOFIZ) in der Bundesanstalt für Geowissenschaften und Rohstoffe, Hannover, die Datenbanken des Umweltbundesamtes Berlin sowie um die von der Zentralstelle für Agrardokumentation und -information (ZADI) bereitgestellte Datenbank ENVIROLINE.

Infolge des von der Umweltministerkonferenz beschlossenen weiteren Ausbaues des arbeitsteiligen Bund-Länder „Dokumentationsverbund Umwelt“ ist außerdem abzusehen, daß in den kommenden Jahren ein Zugriff auf die angestrebten Faktendatenbanken, insbesondere im Bereich der Stoffdaten, unerläßlich ist.

14 06 GEOLOGISCHES LANDESAMT

TITEL	FKZ	ZWECKBESTIMMUNG	1991 TSD,DM	1992 TSD,DM	A B C	Soll Ist Ist	1990 1989 1988
1	2	3	4	5	TSD,DM		
1	2	3	4	5	6		
812 01-5	179	ERWERB VON GERÄTEN, AUSSTATTUNGS- UND AUSTRÜSTUNGS- GEGENSTÄNDEN <i>VGL. VERMERK BEI 817 01.</i>	450,0	450,0	A B C	250,0 205,3 583,3	
817 01-0	179	ERWERB VON GERÄTEN, AUSSTATTUNGS- UND AUSTRÜSTUNGS- GEGENSTÄNDEN IM AUSLAND <i>DER ANSATZ KANN AUS 812 01 VERSTÄRKT WERDEN.</i>	---	---	A	---	
TITELGRUPPEN							
71 AUSGABEN FÜR FORSCHUNGSAUFGABEN <i>TITEL DER TG GEGENSEITIG DECKUNGSFÄHIG. DIE MITTEL SIND ÜBERTRAGBAR. DIE ANSÄTZE KÖNNEN AUS 14 03 TG 71, 74, 75, 79, 80, 81 UND 83 VERSTÄRKT WERDEN.</i>							
428 71-6	179	VERGÜTUNGEN UND LÖHNE	15,0	15,0	A B C	15,0 465,2 252,8	
459 71-8	179	SONSTIGE PERSONALAUSGABEN UND PERSONALBEZOGENE SACHAUSGABEN	---	---	A	---	
547 71-2	179	SÄCHLICHE VERWALTUNGS-AUSGABEN	285,0	285,0	A B C	275,0 935,3 668,2	
812 71-0	179	ERWERB VON GERÄTEN, AUSSTATTUNGS- UND AUSTRÜSTUNGS- GEGENSTÄNDEN IM INLAND	---	---	A	140,0	
813 71-9	179	ERWERB VON SOFTWARE	---	---	A	---	
817 71-5	179	ERWERB VON GERÄTEN, AUSSTATTUNGS- UND AUSTRÜSTUNGS- GEGENSTÄNDEN IM AUSLAND	---	---	A	---	
SUMME DER TITELGRUPPE			300,0	300,0	A B C	430,0 1.400,5 921,0	
73 AUSGABEN AUS ZUSCHÜSSEN VON SONSTIGEN <i>TITEL DER TG GEGENSEITIG DECKUNGSFÄHIG. DIE MITTEL SIND ÜBERTRAGBAR. DIE AUSGABEBEFUGNIS BEMISST SICH NACH DER ISTEINNAHME BEI 282 01.</i>							
428 73-4	179	VERGÜTUNGEN UND LÖHNE	---	---	A B	---	15,4
459 73-6	179	SONSTIGE PERSONALAUSGABEN UND PERSONALBEZOGENE SACHAUSGABEN	---	---	A	---	
547 73-0	179	SÄCHLICHE VERWALTUNGS-AUSGABEN	---	---	A B	---	27,8
812 73-8	179	ERWERB VON GERÄTEN, AUSSTATTUNGS- UND AUSTRÜSTUNGS- GEGENSTÄNDEN	---	---	A	---	
813 73-7	179	ERWERB VON SOFTWARE	---	---	A	---	
SUMME DER TITELGRUPPE			-	-	A B	---	43,2

Erläuterungen

Zu 14 06/812 01	1991	1992	Zu 14 06/812 71
	Tsd DM	Tsd DM	1991 gegenüber 1990: Weniger 140,0 Tsd DM nach dem voraussichtlichen Bedarf.
1. Ersatzbeschaffungen:			
Schriftsatzgerät	53,8	-	
Mahlaufsatz für Planetenkugelmühle ..	17,0	-	Zu 14 06/73
Schleifkopf für Dünnschliffmaschine ..	10,5	-	Ob und in welcher Höhe ein Zuschuß gewährt wird, steht nicht fest.
Rotomelt Schmelzgerät	45,0	-	
Milieu-Indikator	33,0	33,0	
Raumsondierungsgerät	18,0	-	
Brennofen	27,0	-	
Laborbackenbrecher	18,0	47,0	
Bohrlochsonde	-	13,0	
Gesteinssäge	-	12,0	
Tischzentrifuge	-	11,0	
2. Ergänzungsbeschaffungen:			
Röntgendiffraktometer	40,0	-	
Betriebssoftwareerweiterung für ICP-MS-Analysegerät	12,0	-	
Softwareerweiterung für Schriftsatzgerät	-	12,0	
Zerstäubersystem für ICP-MS	-	12,5	
3. Erstbeschaffungen:			
Ausstattung für Bohrkernlager II	50,0	-	
Flachbettscanner (A 4)	14,6	-	
Ultraschallreinigungsgesetz	10,5	-	
Gefriertrockenanlage	60,0	-	
Flow-Injektion-System	40,6	-	
Laborpresse	-	90,0	
Trockenschrank	-	15,0	
Kationenchromatograph	-	52,0	
Anionenchromatograph	-	46,0	
Stromaggregat	-	10,5	
Farbkopierer	-	40,0	
Plastizitätsprüfgerät	-	29,0	
Präzisionszentrifugalprobenverteiler ..	-	11,0	
Diverses Zubehör	-	16,0	
Zusammen	450,0	450,0	

Zu 14 06/71

Die Mittel sind vorgesehen für geophysikalische und hydrogeologische Untersuchungen im Deckgebirge Bayerns, für die Grundlagenarbeiten zur Erstellung einer geotechnischen Risikofaktorenkarte in Südbayern und zur geochemischen Landesaufnahme sowie für die Inventur der Böden Bayerns. Aus der Titelgruppe werden auch Ausgaben für Untersuchungen im Umfeld der kontinentalen Tiefbohrung bestritten.

Durch die Koppelung mit Kapitel 14 03 Titelgruppen 71, 74, 75, 79, 80, 81 und 83 sollen Möglichkeiten eröffnet werden, zeitlich begrenzte Forschungen auf umweltrelevanten Gebieten, insbesondere der Ökosysteme Boden - Wasser - Umwelt, schnell, evtl. im Zusammenwirken mit anderen Forschungseinrichtungen, durchführen zu können.

Zu 14 06/547 71

1991 gegenüber 1990:

Mehr 10,0 Tsd DM infolge erhöhten Bedarfs.

14 06 GEOLOGISCHES LANDESAMT

TITEL	FKZ	ZWECKBESTIMMUNG	1991 TSD.DM	1992 TSD.DM	A B C	Soll Ist Ist	1990 1989 1988
1	2	3	4	5			6
		74 BETRIEBSAUSGABEN DER AUSSENSTELLE BAMBERG <i>TITEL DER TG GEGENSEITIG DECKUNGSFÄHIG. DIE MITTEL SIND ÜBERTRAGBAR. DIE AUSGABEBEFUGNIS ERHÖHT SICH UM DIE ISTEINNAHME BEI 119 02. DIE ANSÄTZE KÖNNEN AUS 14 03 TG 71, 74, 75, 79, 80, 81, 14 06/547 01, 547 02 UND 547 04 VERSTÄRKT WERDEN.</i>					
547 74-9	179	SÄCHLICHE VERWALTUNGS-AUSGABEN <i>KOSTENERSTATTUNGEN DRITTER SIND VON DEN AUSGABEN ABZUSETZEN.</i>	180,0	200,0	A		120,0
812 74-7	179	ERWERB VON GERÄTEN, AUSSTATTUNGS- UND AUSRÜSTUNGS- GEGENSTÄNDEN IM INLAND	376,0	579,0	A		684,2
		SUMME DER TITELGRUPPE	556,0	779,0	A		804,2
		75 AUSGABEN DER AUSSENSTELLE BAMBERG AUS ZUSCHÜSSEN VON SONSTIGEN <i>TITEL DER TG GEGENSEITIG DECKUNGSFÄHIG. DIE MITTEL SIND ÜBERTRAGBAR. DIE AUSGABEBEFUGNIS ERHÖHT ODER VERMINDERT SICH UM DIE MEHR- ODER MINDEREINNAHME BEI 282 02.</i>					
428 75-2	179	VERGÜTUNGEN UND LÖHNE	---	---	A		---
459 75-4	179	SONSTIGE PERSONALAUSGABEN UND PERSONALBEZOGENE SACH- AUSGABEN	---	---	A		---
547 75-8	179	SÄCHLICHE VERWALTUNGS-AUSGABEN	---	---	A		100,0
812 75-6	179	ERWERB VON GERÄTEN, AUSSTATTUNGS- UND AUSRÜSTUNGS- GEGENSTÄNDEN IM INLAND	---	---	A		---
		SUMME DER TITELGRUPPE	-	-	A		100,0
		99 BETRIEB EINER DATENSTATION <i>TITEL DER TG GEGENSEITIG DECKUNGSFÄHIG.</i>					
513 99-0	179	POST- UND FERNMELDEGEBÜHREN, INSBESONDERE KOSTEN DER DATENFERNÜBERTRAGUNG	22,4	24,7	A B C		10,0 9,3 9,3
515 99-8	179	GERÄTE, AUSSTATTUNGS- UND AUSRÜSTUNGS- GEGENSTÄNDE, WARTUNG	57,2	121,0	A B C		84,0 83,5 93,3
518 99-5	179	MIETEN FÜR ELEKTRONISCHE DATENVERARBEITUNGSANLAGEN, GERÄTE UND MASCHINEN	---	---	A		---
522 99-9	179	VERBRAUCHSMITTEL	11,2	13,5	A B C		5,0 8,3 6,5
525 99-6	179	AUS- UND FORTBILDUNG	7,9	7,9	A B C		5,0 5,1 0,1
533 99-6	179	NEBENKOSTEN DER DATENVERARBEITUNG	1,9	1,9	A B C		1,0 0,5 1,1
534 99-5	179	VERGABE VON AUFTRÄGEN FÜR DATENERFASSUNG, SOFTWARE- ENTWICKLUNG U.Ä.	25,0	25,0	A		35,0

Erläuterungen

Zu 14 06/74 und 75

Durch die Koppelung der TG 74 mit Kapitel 14 03 TG 71, 74, 75, 79, 80 und 81 sowie Kap. 14 06 Titel 547 01, 547 02 und 547 04 sollen Möglichkeiten geschaffen werden, zeitlich begrenzte Forschungen durchführen zu können.

Zu 14 06/547 74

1991 gegenüber 1990:
Mehr 60,0 Tsd DM,

1992 gegenüber 1991:
Mehr 20,0 Tsd DM infolge erhöhten Bedarfs.

	1991 Tsd DM	1992 Tsd DM
Zu 14 06/812 74		
1. Erstbeschaffungen:		
Gaschromatograph-Massenspektrometer-Koppelung	240,0	-
AAS-ICP Analysengerät mit Zubehör ..	-	318,0
Probenaufschlußapparatur	-	76,0
Apparatur für Migrationsuntersuchungen	-	185,0
2. Ergänzungsbeschaffungen:		
Ergänzungsausstattung zur Röntgenfluoreszenzanalytik	84,0	-
Apparatur für Porengrößenverteilungsmessung	52,0	-
3. Ersatzbeschaffungen:	-	-
Zusammen	376,0	579,0

Vorbemerkung zu 14 06/99

Die Mittel sind bestimmt für den Einsatz der elektronischen Datenverarbeitung zur programmgesteuerten wissenschaftlich-technischen Auswertung der anfallenden Meß- und Laboraten und als archivgestützte Datendokumentation.

	1991 Tsd DM	1992 Tsd DM
Zu 14 06/513 99		
1. Postgebühren	-	-
2. Laufende Gebühren und Kosten für Fernmeldeanlagen	22,4	24,7
3. Einmalige Gebühren und Kosten für Fernmeldeanlagen	-	-
4. EDV-Leitungsmieten	-	-
5. Sonstiges	-	-
Zusammen	22,4	24,7

1991 gegenüber 1990:
Mehr 12,4 Tsd DM infolge erhöhten Bedarfs (Anbindung der Außenstelle Bamberg).

Zu 14 06/515 99

	1991 Tsd DM	1992 Tsd DM
1. Beschaffung von Kleinrechnern	-	30,0
2. Beschaffung von Peripheriegeräten ...	-	9,5
3. Beschaffung von Magnetplattenstapeln, Magnetbändern, Disketten u.ä. . .	6,8	6,8
4. Beschaffung von Geräten und Einrichtungsgegenständen zum Zwecke des Datenschutzes und der Datensicherung	1,7	1,7
5. Wartungskosten für erworbene Hardware	25,0	40,0
6. Wartungskosten für „gekaufte“ Softwareprodukte	23,7	33,0
Zusammen	57,2	121,0

1991 gegenüber 1990:
Weniger 26,8 Tsd DM nach dem voraussichtlichen Bedarf.

1992 gegenüber 1991:
Mehr 63,8 Tsd DM infolge erhöhten Bedarfs.

	1991 Tsd DM	1992 Tsd DM
Zu 14 06/534 99		
1. Datenerfassung durch Dritte	-	-
2. Softwareentwicklung durch Dritte	-	-
3. Sonstiges	25,0	25,0
Zusammen	25,0	25,0

14 06 GEOLOGISCHES LANDESAMT

TITEL	FKZ	ZWECKBESTIMMUNG	1991	1992	A Soll 1990	B Ist 1989	C Ist 1988
			TSD.DM	TSD.DM	TSD.DM		
1	2	3	4	5	6		
535 99-4	179	MIETEN FÜR SOFTWARE	94,4	28,0	A	23,0	
					B	18,5	
812 99-8	179	ERWERB VON ELEKTRONISCHEN DATENVERARBEITUNGSANLAGEN, GERÄTEN, AUSSTATTUNGS- UND AUSRÜSTUNGSGEGENSTÄNDEN VERPFLICHTUNGSERMÄCHT. 1991 TSD. DM 528,0 FÄLLIG FRÜHESTENS IM NÄCHSTEN HAUSHALTSJAHR.	530,0	260,0	A	75,0	
					B	96,4	
					C	109,6	
813 99-7	179	ERWERB VON SOFTWARE	---	268,0	A	20,0	
					C	22,4	
		SUMME DER TITELGRUPPE	750,0	750,0	A	258,0	
					B	221,6	
					C	242,3	
		GESAMTAUSGABEN	15.180,9	15.933,6	A	13.933,8	
					B	11.764,5	
					C	11.824,6	
		ABSCHLUSS					
		VERWALTUNGSEINNAHMEN U. DGL.	517,5	517,5	A	547,5	
					B	393,7	
					C	590,4	
		ZUWEISUNGEN UND ZUSCHÜSSE MIT AUSNAHME FÜR INVESTITIONEN	500,0	500,0	A	1.050,0	
					B	78,9	
					C	245,0	
		GESAMTEINNAHMEN	1.017,5	1.017,5	A	1.597,5	
					B	472,6	
					C	835,4	
		PERSONALAUSGABEN	11.484,8	11.923,9	A	10.481,5	
					B	9.026,5	
					C	8.625,3	
		SÄCHLICHE VERWALTUNGS-AUSGABEN	2.340,1	2.452,7	A	2.227,6	
					B	2.335,8	
					C	2.403,0	
		SONSTIGE SACHINVESTITIONEN	1.356,0	1.557,0	A	1.224,7	
					B	402,2	
					C	796,3	
		GESAMTAUSGABEN	15.180,9	15.933,6	A	13.933,8	
					B	11.764,5	
					C	11.824,6	
		ZUSCHUSS	14.163,4	14.916,1	A	12.336,3	
					B	11.291,9	
					C	10.989,2	

Erläuterungen

Zu 14 06/535 99

1991 gegenüber 1990:

Mehr 71,4 Tsd DM infolge Anmietung des digitalen Gelände-modells SCOP sowie von Grundsoftware für Datenstations-rechner. Der Restkauf ist 1992 vorgesehen.

	1991	1992
	Tsd DM	Tsd DM
Zu 14 06/812 99		
1. Beschaffung von Zentraleinheiten elektronischer Datenverarbeitungsanlagen	400,0	-
2. Beschaffung von Peripherie-Geräten ..	130,0	260,0
Zusammen	530,0	260,0

Die Verpflichtungsermächtigung 1991 ist für die Neubeschaffung von Peripheriegeräten sowie den Kauf von Grund- und Graphiksoftware erforderlich.

1991 gegenüber 1990:

Mehr 455,0 Tsd DM wegen notwendiger Ersatzbeschaffung der DV-Grundausrüstung und der Neubeschaffung von graphischen Arbeitsplätzen mit RISC-Prozessoren.

1992 gegenüber 1991:

Weniger 270,0 Tsd DM nach dem voraussichtlichen Bedarf.

Zu 14 06/813 99

1991 gegenüber 1990:

Weniger 20,0 Tsd DM nach dem voraussichtlichen Bedarf.

1992 gegenüber 1991:

Mehr 268,0 Tsd DM infolge des Restkaufs der 1991 angemieteten Grundsoftware.

14 07 LANDESANSTALT FÜR WASSERFORSCHUNG

TITEL	FKZ	ZWECKBESTIMMUNG	1991 TSD.DM	1992 TSD.DM	A B C	Soll Ist Ist	1990 1989 1988
1	2	3	4	5	TSD.DM		
						6	
EINNAHMEN							
VERWALTUNGSEINNAHMEN U. DGL.							
111 01-1	173	GEBÜHREN, BEITRÄGE, TARIFLICHE UND GEBÜHRENARTIGE ENTGELTE	140,0	140,0	A B C	125,0 119,1 139,5	
111 02-0	173	GEBÜHREN, BEITRÄGE, TARIFLICHE UND GEBÜHRENARTIGE ENTGELTE <i>VGL. VERMERK ZU 525 02.</i>	50,0	50,0	A B C	45,0 62,0 49,3	
113 01-9	173	ERLÖSE AUS DEM VERKAUF VON GEGENSTÄNDEN	2,0	2,0	A B C	0,5 3,4 0,6	
119 49-7	173	VERMISCHTE EINNAHMEN	0,1	0,1	A C	0,5 0,5	
124 01-6	173	EINNAHMEN AUS VERMIETUNG, VERPACHTUNG UND NUTZUNG	25,0	25,0	A B C	25,0 21,4 22,9	
125 01-5	173	ERLÖSE AUS DER VERÄUSSERUNG VON BEWEGLICHEN SACHEN UND DIENSTEN AUS WIRTSCHAFTLICHER TÄTIGKEIT	50,0	50,0	A B C	70,0 25,9 70,1	
ZUWEISUNGEN UND ZUSCHÜSSE MIT AUSNAHME FÜR INVESTITIONEN							
241 01-4	173	SONSTIGE ERSTATTUNGEN VOM BUND	---	---	A	---	
251 01-1	173	SONSTIGE ZUWEISUNGEN VOM BUND <i>VGL. VERMERK BEI TG 71.</i>	---	---	A B C	---	1.563,2 1.992,6
256 12-3	173	ZUWEISUNGEN DER BUNDESANSTALT FÜR ARBEIT (ARBEITS-BESCHAFFUNGSMASSNAHMEN) <i>VGL. VERMERK BEI 425 12 UND 426 12.</i>	---	---	A B C	---	96,2 179,2
282 02-3	173	ZUSCHÜSSE VON SONSTIGEN <i>VGL. VERMERK BEI TG 72.</i>	---	---	A B C	---	1.836,4 773,9
GESAMTEINNAHMEN			267,1	267,1	A B C	266,0 3.727,6 3.228,6	
AUSGABEN							
PERSONALAUSGABEN							
422 01-5	173	BEZÜGE DER PLANMÄSSIGEN BEAMTEN	2.776,0	2.942,0	A B C	2.528,4 2.462,6 2.325,1	
422 11-3	173	BEZÜGE DER BEAMTEN ZUR ANSTELLUNG	---	---	A	140,7	
422 41-7	173	MEHRARBEITSVERGÜTUNGEN FÜR BEAMTE	---	---	A B C	---	2,6 2,6

Erläuterungen

Vorbemerkung zu Kapitel 14 07

Die Landesanstalt für Wasserforschung ist eine dem Staatsministerium für Landesentwicklung und Umweltfragen unmittelbar nachgeordnete Behörde (Landeszentralbehörde) mit Außenstellen in München-Großlappen und Wielenbach.

Die Tätigkeit der Landesanstalt für Wasserforschung umfaßt die praxisbezogene Grundlagenforschung zu Fragen der Gewässerökologie und der Reinhaltung des Wassers, insbesondere auf den Gebieten der Hydrobiologie einschließlich Mikrobiologie und Toxikologie, Chemie des Wassers und Abwassers, der Abwasserreinigung und Abwasserhygiene, Fischereibiologie einschließlich Fischpathologie, Limnologie und Radiologie nach Maßgabe der Verordnung vom 17. April 1984 (GVBl S. 209). Die Anstalt wirkt mit beim Vollzug des Naturschutzrechts, des Atomrechts, des Chemikalienrechts, des Wasch- und Reinigungsmittelrechts und des Wasserrechts.

Zu 14 07/111 01

Gebühren für Untersuchungen und Begutachtungen.

Zu 14 07/111 02

Gebühren für abwasserbiologische Kurse.

	1991	1992
	Tsd DM	Tsd DM
Zu 14 07/124 01		
1. Einnahmen aus Dienst- und Werkdienstwohnungen (einschl. der Kostenbeiträge für Beleuchtung, Feuerung, Heizung, Wasser u. dgl.)	20,0	20,0
2. Einnahmen aus Vermietung, Verpachtung und Nutzung von Grundstücken, Gebäuden, Wohnungen u.dgl.	5,0	5,0
Zusammen	25,0	25,0

Zu 14 07/125 01

Einnahmen aus dem Verkauf von Erzeugnissen der Außenstelle in Wielenbach.

1991 gegenüber 1990:

Weniger 20,0 Tsd DM nach dem voraussichtlichen Aufkommen.

Zu 14 07/241 01

Ob und in welcher Höhe die Erstattung von Zweckausgaben nach Art. 104 a GG durch den Bund erfolgt, steht nicht fest.

Zu 14 07/251 01

Ob und in welcher Höhe ein Zuschuß des Bundes für Forschungszwecke gewährt wird, steht nicht fest.

Zu 14 07/256 12

Ob und in welcher Höhe Zuweisungen der Bundesanstalt für Arbeit anfallen, steht nicht fest.

Zu 14 07/282 02

Ob und in welcher Höhe Zuschüsse Dritter für Forschungszwecke gewährt werden, steht nicht fest.

Zu 14 07/422 01

Bezüge einschl. Zulagen und Zuwendungen.

	1991	1992
	Tsd DM	Tsd DM
Davon		
Aufwandsentschädigungen	-	-

Zu 14 07/422 11

Bezüge einschl. Zulagen und Zuwendungen.

Zu 14 07/422 41

Der Ansatz wird nach Bedarf aus 14 02/422 41 verstärkt.

14 07 LANDESANSTALT FÜR WASSERFORSCHUNG

TITEL	FKZ	ZWECKBESTIMMUNG	1991	1992	A Soll	1990
			TSD.DM	TSD.DM	B Ist	1989
1	2	3	4	5	C Ist	1988
						TSD.DM
						6
425 01-2	173	VERGÜTUNGEN DER ANGESTELLTEN	2.392,0	2.489,0	A	2.154,6
					B	2.159,9
					C	2.262,3
425 11-0	173	VERGÜTUNGEN FÜR SONSTIGE HILFSLEISTUNGEN DURCH ANGESTELLTE	9,0	9,0	A	22,0
					B	4,2
					C	7,4
425 12-9	173	VERGÜTUNGEN FÜR SONSTIGE HILFSLEISTUNGEN DURCH ANGESTELLTE (ARBEITSBESCHAFFUNGSMASSNAHMEN) <i>DIE MITTEL SIND ÜBERTRAGBAR. DIE AUSGABEBEFUGNIS ERHÖHT SICH UM DIE ISTEINNAHME BEI 256 12.</i>	---	---	A	---
					B	76,1
					C	215,3
425 15-6	173	VERGÜTUNGEN FÜR SONSTIGE HILFSLEISTUNGEN DURCH ANGESTELLTE (STELLENBESETZUNG GEMÄSS NR. 3.1 DBESTHG)	---	---	A	---
					B	51,4
425 17-4	173	VERGÜTUNGEN FÜR SONSTIGE HILFSLEISTUNGEN DURCH ANGESTELLTE ZUR ÜBERBRÜCKUNG VON ERZIEHUNGSURLAUB GEMÄSS ART. 6 ABS. 4 HG	---	---	A	---
425 41-4	173	ÜBERSTUNDENVERGÜTUNGEN FÜR ANGESTELLTE	---	---	A	---
					B	14,2
					C	13,6
426 01-1	173	LÖHNE DER ARBEITER	626,8	651,5	A	593,1
					B	557,1
					C	542,4
426 12-8	173	LÖHNE DER ARBEITER (ARBEITSBESCHAFFUNGSMASSNAHMEN) <i>DIE AUSGABEBEFUGNIS ERHÖHT SICH UM DIE ISTEINNAHME BEI 256 12.</i>	---	---	A	---
427 41-2	173	PRAKTIKANTENVERGÜTUNGEN	0,5	1,2	A	---
451 01-9	173	ZUSCHÜSSE ZUR GEMEINSCHAFTSVERPFLEGE	18,0	18,0	A	18,5
					B	15,4
					C	14,9
453 01-7	173	TRENNUNGSGELD UND UMZUGSKOSTENVERGÜTUNGEN	---	---	A	---
					B	2,4
SÄCHLICHE VERWALTUNGS-AUSGABEN						
511 01-7	173	GESCHÄFTSBEDARF	17,0	17,0	A	15,0
					B	14,4
					C	12,1
512 01-6	173	BÜCHER UND ZEITSCHRIFTEN	20,5	20,5	A	19,0
					B	17,1
					C	16,3
513 01-5	173	POST- UND FERNMELDEGEBÜHREN	21,5	21,5	A	21,0
					B	19,0
					C	16,4
514 01-4	173	HALTUNG VON DIENSTFAHRZEUGEN	30,0	30,0	A	27,0
					B	20,6
					C	19,0
515 01-3	173	GERÄTE, AUSSTATTUNGS- UND AUSTRÜSTUNGSGEGENSTÄNDE FÜR VERWALTUNGSZWECKE	12,0	13,0	A	12,0
					B	9,4
					C	8,4
516 01-2	173	DIENST- UND SCHUTZKLEIDUNG	5,0	5,0	A	5,0
					B	4,4
					C	2,9

Erläuterungen

Zu 14 07/425 01

Vergütungen einschl. Zulagen und Zuwendungen sowie Landesanteile zur Sozialversicherung und Zusatzversorgung (einschl. Umlage).

	1991	1992
	Tsd DM	Tsd DM
Davon		
Aufwandsentschädigungen	-	-

Zu 14 07/425 11

Vergütungen einschl. Zulagen und Zuwendungen sowie Landesanteile zur Sozialversicherung und Zusatzversorgung (einschl. Umlage).

Zu 14 07/425 15

Ob und in welcher Höhe ein Bedarf besteht, steht nicht fest.

Zu 14 07/425 17

Nachweisung der Vergütungen einschl. Zulagen und Zuwendungen sowie Landesanteile zur Sozialversicherung und Umlage zur Zusatzversorgung für Aushilfskräfte, deren Vergütungen aus dem ganz oder teilweise freien Stellengehalt der beurlaubten Bediensteten entrichtet werden.

Zu 14 07/425 41

Der Ansatz wird nach Bedarf aus 14 02/425 41 verstärkt.

Zu 14 07/426 01

Löhne einschl. Zulagen und Zuwendungen sowie Landesanteile zur Sozialversicherung und Zusatzversorgung (einschl. Umlage).

Zu 14 07/453 01

Der Ansatz wird nach Bedarf aus 14 02/453 01 verstärkt.

	1991	1992
	Tsd DM	Tsd DM
Zu 14 07/513 01		
1. Postgebühren	8,0	8,0
2. Laufende Gebühren und Kosten für Fernmeldeanlagen	13,5	13,5
Zusammen	21,5	21,5

Anzahl der privaten Fernsprechanchlüsse mit dienstlicher Mitbenutzung:

a) Hauptanschlüsse	-	(-)
b) Nebenanschlüsse	-	(-)

Zu 14 07/514 01

	1991	1992
	Tsd DM	Tsd DM
1. Kraft- und Schmierstoffe	19,0	19,0
2. Unterhaltung und Instandsetzungen ..	9,0	9,0
3. Gebrauchsgegenstände	1,0	1,0
4. Sonstiges	1,0	1,0
Zusammen	30,0	30,0

Bestand an Dienstfahrzeugen:

	Soll	Soll	Soll	am
	1991	1992	1990	1.3.1990
Personenkraftwagen/Kombi	2	2	2	2
Kleinbusse	2	2	2	2
Arbeitsboot	1	1	1	1

Sechs weitere Fahrzeuge (5 Pkw/Kombi, 1 Kleinbus) und 1 Arbeitsboot wurden für die Dauer bestimmter Forschungsprojekte zur Verfügung gestellt.

	1991	1992
	Tsd DM	Tsd DM
Gesamtausgaben für die Kraftfahrzeughaltung:		
Kosten wie vor	30,0	30,0
Personalausgaben	59,5	62,3
Beschaffung von Dienstfahrzeugen	-	94,7
Zusammen	89,5	187,0

Zu 14 07/515 01

	1991	1992
	Tsd DM	Tsd DM
Zu 14 07/515 01		
1. Beschaffung von Geräten, Ausstattungs- und Ausrüstungsgegenständen	8,0	9,0
2. Beschaffung von Schreib-, Rechen-, Druck- und sonstigen Maschinen	-	-
3. Unterhaltung	4,0	4,0
Zusammen	12,0	13,0

Zu 14 07/516 01

Aus dem Ansatz werden Labormäntel sowie Winterschutzkleidung für den Einsatz im Gelände erworben.

14 07 LANDESANSTALT FÜR WASSERFORSCHUNG

TITEL	FKZ	ZWECKBESTIMMUNG	1991 TSD,DM	1992 TSD,DM	A B C	Soll Ist Ist	1990 1989 1988
1	2	3	4	5			6
517 01-1	173	BEWIRTSCHAFTUNG DER GRUNDSTÜCKE, GEBÄUDE UND RÄUME	5,0	5,0	A		4,6
517 05-7	173	BEWIRTSCHAFTUNG DURCH HEIZUNG, BELEUCHTUNG UND ELEKTRISCHE KRAFT	5,0	5,0	A		4,6
518 01-0	173	MIETEN UND PACHTEN FÜR GRUNDSTÜCKE, GEBÄUDE UND RÄUME	85,0	85,0	A		60,0
518 11-8	173	MIETEN UND PACHTEN FÜR MASCHINEN, GERÄTE UND FAHRZEUGE	20,0	20,0	A B C		17,2 14,0 11,7
519 01-9	173	UNTERHALTUNG DER GRUNDSTÜCKE UND BAULICHEN ANLAGEN	96,0	70,0	A B C		60,0 36,5 39,3
525 01-1	173	AUS- UND FORTBILDUNG	---	---	A B C		--- 2,5 2,1
525 02-0	173	ABHALTUNG VON FORTBILDUNGSKURSEN IM RAHMEN DER FACHAUFGABEN <i>DIE MITTEL SIND ÜBERTRAGBAR. ZU 525 02, 531 11: DIE AUSGABEBEFUGNIS ERHÖHT SICH UM DIE ISTEINNAHME BEI 111 02.</i>	---	---	A B C		--- 41,4 39,9
527 01-9	173	REISEKOSTENVERGÜTUNGEN FÜR INLANDSDIENSTREISEN	39,0	39,0	A B C		37,0 30,6 33,4
527 02-8	173	REISEKOSTENVERGÜTUNGEN FÜR GRUNDLAGENERMITTLUNG NACH DEM WASSERHAUSHALTSGESETZ <i>DER ANSATZ KANN AUS 14 01/527 01 VERSTÄRKT WERDEN.</i>	---	---	A B C		--- 3,9 5,3
527 11-7	173	REISEKOSTENVERGÜTUNGEN FÜR AUSLANDSDIENSTREISEN	---	---	A		---
531 11-1	173	FACHVERÖFFENTLICHUNGEN <i>DIE MITTEL SIND ÜBERTRAGBAR. VGL. VERMERK BEI 525 02. ENTGEGEN ART. 63 ABS. 3 SATZ 1 BAYHO DÜRFEN DIE BEITRÄGE AN WISSENSCHAFTLICHE INSTITUTE UND FACHKRÄFTE UNENTGELT- LICH ABGEGEBEN WERDEN, SOWEIT EIN DIENSTLICHES INTERESSE DAFÜR BESTEHT.</i>	---	---	A B C		--- 4,8 6,9
532 11-0	173	UMZUGS- UND VERLEGUNGSKOSTEN VON DIENSTSTELLEN	5,0	---	A		---
546 49-0	173	VERMISCHTE VERWALTUNGS-AUSGABEN	2,0	2,0	A B C		1,5 1,0 0,8
547 01-5	173	SACHAUSGABEN FÜR LABORATORIEN UND BIBLIOTHEK	310,0	320,0	A B C		150,0 119,3 119,1
547 02-4	173	SACHAUSGABEN FÜR RADIOAKTIVITÄTSMESSUNGEN	140,0	140,0	A B C		125,0 111,8 96,7
547 03-3	173	SACHAUSGABEN FÜR DEN BETRIEB DES ABWASSERVER- SUCHSFELDES	155,0	155,0	A B C		150,0 131,8 128,1

Erläuterungen

	1991	1992
	Tsd DM	Tsd DM
Zu 14 07/517 01		
1. Reinigung, Müllabfuhr usw., Be- und Entwässerung	4,4	4,4
2. Steuern und Abgaben	-	-
3. Geräte	-	-
4. Sonstige Hausbewirtschaftungskosten	0,6	0,6
Zusammen	5,0	5,0

	1991	1992
	Tsd DM	Tsd DM
Zu 14 07/517 05		
Veranschlagt sind:		
1. Heizung	1,8	1,8
2. Beleuchtung und elektrische Kraft, Heizung durch Gas und Elektrizität ...	3,2	3,2
Zusammen	5,0	5,0

Zu 14 07/518 01
1991 gegenüber 1990:
Mehr 25,0 Tsd DM wegen Anmietung von Diensträumen und Pachtzahlungen für das Abwasserversuchsfeld, Außenstelle Großlappen.

Zu 14 07/519 01
Unterhaltung der verwaltungseigenen Grundstücke und baulichen Anlagen einschl. Zubehör.

1991 gegenüber 1990:
Mehr 36,0 Tsd DM wegen Erneuerung des Schutzzeltes für Anlagen zur weitergehenden Abwasserreinigung und Instandsetzung des Vordaches der Werkstatt in der Außenstelle Großlappen.

1992 gegenüber 1991:
Weniger 26,0 Tsd DM nach dem voraussichtlichen Bedarf.

Zu 14 07/525 01
Der Ansatz wird nach Bedarf aus 14 02/525 01 verstärkt.

Zu 14 07/525 02
Aus diesem Ansatz werden insbesondere Honorare und Reisekosten für die Lehrkräfte bestritten.

Zu 14 07/527 01
Bestand an anerkannten Personenkraftwagen: - (-)

Zu 14 07/527 02
Der Ansatz wird nach Bedarf aus 14 01/527 01 verstärkt. Die Anstalt vertritt das Ministerium in der Bund-/Länder-Kommission zur Erarbeitung von Mindestanforderungen nach § 7a Wasserhaushaltsgesetz und in Arbeitsgruppen der Länderarbeitsgemeinschaft Wasser.

Zu 14 07/531 11
Der Ansatz dient der Herausgabe wissenschaftlicher Veröffentlichungen der Anstalt. Die Mittel für den Ankauf der von der Anstalt herausgegebenen „Münchner Beiträge“ sind aus den Gebühren für die Fortbildungskurse zu bestreiten.

Zu 14 07/532 11
Der Ansatz dient der Verlegung von Referaten der Anstalt in neu anzumietende Diensträume.

	1991	1992
	Tsd DM	Tsd DM
Zu 14 07/546 49		
1. Unfallrenten und Entschädigungen usw. an Dritte	-	-
2. Bekanntmachungen in Tageszeitungen und sonstigen Bekanntmachungsblättern	0,8	0,8
3. Verlustentschädigungen	-	-
4. Auslagen für Vorstellungsreisen	0,3	0,3
5. Sonstige vermischte Verwaltungsausgaben	0,9	0,9
Zusammen	2,0	2,0

	1991	1992
	Tsd DM	Tsd DM
Zu 14 07/547 01		
1. Geräteausstattung in den Laboratorien	10,0	10,0
2. Laboratoriumsbedarf	200,0	205,0
3. Unterhaltung von Geräten	100,0	105,0
Zusammen	310,0	320,0

1991 gegenüber 1990:
Mehr 160,0 Tsd DM wegen Übernahme der Kosten für die zentrale Edelgasversorgungsanlage, wegen Preiserhöhungen bei Chemikalien höchster Reinheitsstufe und vermehrter Reparaturanfälligkeit von Geräten.

Zu 14 07/547 02
Regelmäßige Überwachung der Radioaktivität in den oberirdischen Gewässern und Abwässern Bayerns im Rahmen der Überwachung der Umweltradioaktivität.

1991 gegenüber 1990:
Mehr 15,0 Tsd DM durch den Betrieb der errichteten 10 Meßstationen.

Zu 14 07/547 03
Das Abwasserversuchsfeld Großlappen umfaßt 16 Anlagen, in denen Großversuche durchgeführt werden.

14 07 LANDESANSTALT FÜR WASSERFORSCHUNG

TITEL	FKZ	ZWECKBESTIMMUNG	1991	1992	A	Soll	1990
			TSD,DM	TSD,DM	B	Ist	1989
1	2	3	4	5	C	Ist	1988
							TSD,DM
547 05-1	173	SACHAUSGABEN IM RAHMEN DES VOLLZUGS DER WASSER-GESETZE	60,0	60,0	A		10,0
					B		5,0
					C		8,3
BAUMASSNAHMEN							
701 01-7	173	KLEINE NEU-, UM- UND ERWEITERUNGSBAUTEN VERPFLICHTUNGSERMÄCHT. 1991 TSD. DM 325,0 VERPFLICHTUNGSERMÄCHT. 1992 TSD. DM 120,0 FÄLLIG FRÜHESTENS IM NÄCHSTEN HAUSHALTSJAHR.	375,0	430,0	A		43,0
					C		289,0
710 00-7	173	STAATLICHE HOCHBAUMASSNAHMEN (VGL. ANLAGE S) KREDITFINANZIERT.	---	---	A		500,0
SONSTIGE AUSGABEN FÜR INVESTITIONEN UND INVESTITIONSFÖRDERUNGSMASSNAHMEN							
811 01-4	173	ERWERB VON DIENSTFAHRZEUGEN	---	94,7	A		---
					B		24,5
812 01-3	173	ERWERB VON GERÄTEN, AUSSTATTUNGS- UND AUSTRÜSTUNGS- GEGENSTÄNDEN	600,0	500,0	A		1.200,0
					B		542,1
					C		773,6
812 19-3	173	ERWEITERUNG UND UMBAU EINER VERWALTUNGSEIGENEN TELEFONANLAGE	***	***	A		---
					B		24,8
TITELGRUPPEN							
71 AUSGABEN AUS ZUWEISUNGEN VOM BUND TITEL DER TG GEGENSEITIG DECKUNGSFÄHIG. DIE MITTEL SIND ÜBERTRAGBAR. DIE AUSGABEBEFUGNIS BEMISST SICH NACH DER ISTEINNAHME BEI 251 01.							
428 71-4	173	VERGÜTUNGEN UND LÖHNE	---	---	A		---
					B		1.333,3
					C		1.303,8
459 71-6	173	SONSTIGE PERSONALAUSGABEN UND PERSONALBEZOGENE SACHAUSGABEN	---	---	A		---
					B		2,5
					C		4,7
547 71-0	173	SÄCHLICHE VERWALTUNGS-AUSGABEN	---	---	A		---
					B		292,6
					C		319,4
811 71-9	173	ERWERB VON DIENSTFAHRZEUGEN	---	---	A		---
812 71-8	173	ERWERB VON GERÄTEN, AUSSTATTUNGS- UND AUSTRÜSTUNGS- GEGENSTÄNDEN IM INLAND	---	---	A		---
					B		67,8
					C		148,0
813 71-7	173	ERWERB VON SOFTWARE	---	---	A		---
817 71-3	173	ERWERB VON GERÄTEN, AUSSTATTUNGS- UND AUSTRÜSTUNGS- GEGENSTÄNDEN IM AUSLAND	---	---	A		---
SUMME DER TITELGRUPPE			-	-	A		---
					B		1.696,2
					C		1.775,9

Erläuterungen

Zu 14 07/547 05

Die Landesanstalt wird bei Kernkraftwerksverfahren mit der Durchführung der Beweissicherung gemäß Art. 81 Abs. 2 BayWG beauftragt. Diesen Ausgaben stehen Einnahmen in mindestens gleicher Höhe bei 111 01 gegenüber.

Darüber hinaus ist die Landesanstalt Untersuchungsstelle gemäß § 10 Abs. 1 Wasch- und Reinigungsmittelgesetz (WMRG).

1991 gegenüber 1990:

Mehr 50,0 Tsd DM für Toxizitätsmessungen und Abbauarbeitsprüfungen im Vollzug des WMRG.

	1991	1992
	Tsd DM	Tsd DM
Zu 14 07/701 01		
Für das Abwasserversuchsfeld Großlappen:		
1. Demontage der Gammaanlage	50,0	—
2. Bau eines Vorklärbeckens mit Zuleitung	325,0	325,0
3. Sanierung der Lurgie-Anlage	—	40,0
4. Instandsetzung der Scheibentauchkörper	—	65,0
Zusammen	375,0	430,0

Die Verpflichtungsermächtigung 1991 ist für den Bau eines Vorklärbeckens mit Zuleitung, die Verpflichtungsermächtigung 1992 für die Aufrüstung der Belebungsanlagen bestimmt.

Zu 14 07/811 01 Tsd DM
1992

1. Erstbeschaffung

2. Ersatzbeschaffung

Zu ersetzen:

1 Opel-Rekord-Caravan, 55 kW, 5türlich, Baujahr 1985, Fahrleistung am 1.3.1990 131 230 km.

1 Daimler-Benz-Kombi, 70 kW, 4türlich, Baujahr 1984, Fahrleistung am 1.3.1990 155 119 km.

Als Ersatzbeschaffung vorgesehen:

1 Opel-Omega-Caravan, 85 kW, 5türlich	24,4
Sonderausstattung (Anhängerkupplung für Boot) ..	2,9
1 Daimler-Benz-Kombi, 70 kW, 4türlich	64,5
Sonderausstattung (Anhängerkupplung für Boot) ..	2,9
Zusammen	94,7

Zu 14 07/812 01

Folgende Beschaffungen sind vorgesehen:

1. Ersatzbeschaffungen

	1991	1992
	Tsd DM	Tsd DM
Ionenanalyser (Ionenmeter)	15,0	—
TOC-Gerät	95,0	—
Diodenarray	84,0	—
Laborausstattung für die Mikrobiologieabteilung	19,0	—
Probenehmer	18,0	—
Laminarlow-Reinraumbank	25,0	—
Elektrolysezellen	85,0	—
Holzbearbeitungszentrum	30,0	—
Titrationserät	17,0	—
Atomabsorptionsspektralphotometer (AAS)	—	140,0
UV/VIS-Photometer	—	35,0
Reinst-Germanium-Detektor	—	120,0

2. Ergänzungen

3. Neubeschaffungen

Spezial-Laborabzug	28,0	—
Atomemissionsdetektor	134,0	—
Titroprozessor	50,0	—
Hochdruckgradientenpumpe	—	36,0
Integrator für Ionenchromatographie ..	—	10,0
Automat. Koloniezählgerät	—	43,0
Reinigungsapparaturen für Schadstoff-Analytik	—	19,0
Sterilwerkbank	—	12,0
Fermenter	—	85,0

Zusammen 600,0 500,0

Zu 14 07/71

Ob und in welcher Höhe ein Bundeszuschuß für Forschungsvorhaben gewährt wird, steht nicht fest.

14 07 LANDESANSTALT FÜR WASSERFORSCHUNG

TITEL	FKZ	ZWECKBESTIMMUNG	1991 TSD.DM	1992 TSD.DM	A B C	Soll Ist Ist	1990 1989 1988
1	2	3	4	5	TSD.DM		
1	2	3	4	5	6		
		72 AUSGABEN AUS ZUSCHÜSSEN VON SONSTIGEN <i>TITEL DER TG GEGENSEITIG DECKUNGSFÄHIG. DIE MITTEL SIND ÜBERTRAGBAR. DIE AUSGABEBEFUGNIS BEMISST SICH NACH DER ISTEINNAHME BEI 282 02.</i>					
428 72-3	173	VERGÜTUNGEN UND LÖHNE	---	---	A B C	---	---
							377,1 417,4
459 72-5	173	SONSTIGE PERSONALAUSGABEN UND PERSONALBEZOGENE SACHAUSGABEN	---	---	A B C	---	---
							0,4 1,3
547 72-9	173	SÄCHLICHE VERWALTUNGS-AUSGABEN	---	---	A B C	---	---
							283,3 454,3
811 72-8	173	ERWERB VON DIENSTFAHRZEUGEN	---	---	A	---	---
812 72-7	173	ERWERB VON GERÄTEN, AUSSTATTUNGS- UND AUSTRÜSTUNGS- GEGENSTÄNDEN IM INLAND	---	---	A B C	---	---
							79,5 150,6
813 72-6	173	ERWERB VON SOFTWARE	---	---	A	---	---
817 72-2	173	ERWERB VON GERÄTEN, AUSSTATTUNGS- UND AUSTRÜSTUNGS- GEGENSTÄNDEN IM AUSLAND	---	---	A	---	---
		SUMME DER TITELGRUPPE	-	-	A B C		
							740,3 1.023,6
		73 AUSGABEN FÜR FORSCHUNGS-AUFGABEN <i>TITEL DER TG GEGENSEITIG DECKUNGSFÄHIG. DIE MITTEL SIND ÜBERTRAGBAR. DIE ANSÄTZE KÖNNEN AUS 14 03 TG 72, 74, 75, 79, 80, 81 UND 83 VERSTÄRKT WERDEN.</i>					
428 73-2	173	VERGÜTUNGEN UND LÖHNE	---	---	A B C	---	---
							798,7 761,5
459 73-4	173	SONSTIGE PERSONALAUSGABEN UND PERSONALBEZOGENE SACHAUSGABEN	---	---	A B C	---	---
							5,5 3,3
547 73-8	173	SÄCHLICHE VERWALTUNGS-AUSGABEN	---	---	A B C	---	---
							446,7 506,9
811 73-7	173	ERWERB VON DIENSTFAHRZEUGEN	---	---	A	---	---
812 73-6	173	ERWERB VON GERÄTEN, AUSSTATTUNGS- UND AUSTRÜSTUNGS- GEGENSTÄNDEN IM INLAND	---	---	A B C	---	---
							306,8 158,0
813 73-5	173	ERWERB VON SOFTWARE	---	---	A	---	---
817 73-1	173	ERWERB VON GERÄTEN, AUSSTATTUNGS- UND AUSTRÜSTUNGS- GEGENSTÄNDEN IM AUSLAND	---	---	A	---	---
		SUMME DER TITELGRUPPE	-	-	A B C		
							1.557,7 1.429,7

Erläuterungen

Zu 14 07/72

Ob und in welcher Höhe ein Zuschuß gewährt wird, steht nicht fest.

Zu 14 07/73

Durch die Koppelung mit 14 03 TG 72, 74, 75, 79, 80, 81, 83 soll die Möglichkeit eröffnet werden, Forschungen zur Abwehr nicht vorhersehbarer, für die Umwelt feindlicher Entwicklungen, insbesondere auf den Gebieten der Hydrobiologie, Chemie des Wassers und Abwassers, Abwasserreinigung und Abwasserhygiene, Fischereibiologie, Limnologie und Radiologie, des Strahlenschutzes und der Abfallwirtschaft ohne Zeitverlust durchführen zu können.

14 07 LANDESANSTALT FÜR WASSERFORSCHUNG

TITEL	FKZ	ZWECKBESTIMMUNG	1991	1992	A	Soll	1990
			TSD.DM	TSD.DM	B	Ist	1989
1	2	3	4	5	C	Ist	1988
							TSD.DM
		74 AUSSENSTELLE WIELENBACH <i>TITEL DER TG GEGENSEITIG DECKUNGSFÄHIG, AUSGENOMMEN TITEL 426 74, 519 74, 701 74, 811 74, 812 74 UND 813 74.</i>					
426 74-3	173	LÖHNE FÜR SONSTIGE HILFSLEISTUNGEN DURCH ARBEITER <i>DER TITEL KANN BIS ZU 4,0 TSD. DM AUS DEN ÜBRIGEN TITELN DER TG VERSTÄRKT WERDEN.</i>	---	---	A		---
					B		1,9
					C		2,4
511 74-9	173	GESCHÄFTSBEDARF	12,0	12,0	A		11,0
					B		9,9
					C		10,7
512 74-8	173	BÜCHER UND ZEITSCHRIFTEN	18,0	18,0	A		16,0
					B		19,1
					C		16,8
513 74-7	173	POST- UND FERNMELDEGEBÜHREN	28,0	28,0	A		28,0
					B		24,7
					C		24,9
514 74-6	173	HALTUNG VON DIENSTFAHRZEUGEN	19,0	19,0	A		19,0
					B		13,1
					C		21,6
515 74-5	173	GERÄTE, AUSSTATTUNGS- UND AUSTRÜSTUNGSGEGENSTÄNDE	12,0	12,0	A		15,0
					B		7,7
					C		14,1
516 74-4	173	DIENST- UND SCHUTZKLEIDUNG	6,0	6,0	A		6,0
					B		2,0
					C		5,1
517 74-3	173	BEWIRTSCHAFTUNG DER GRUNDSTÜCKE, GEBÄUDE UND RÄUME EINSCHL. HEIZUNG, BELEUCHTUNG UND ELEKTRISCHE KRAFT	200,0	200,0	A		220,0
					B		161,6
					C		168,8
518 74-2	173	MIETEN UND PACHTEN FÜR MASCHINEN, GERÄTE UND FAHRZEUGE	11,0	11,0	A		11,0
					B		9,8
					C		8,9
519 74-1	173	UNTERHALTUNG DER GRUNDSTÜCKE UND BAULICHEN ANLAGEN	41,0	20,0	A		30,0
					B		26,4
					C		27,7
547 74-7	173	SACHAUSGABEN FÜR LABORATORIEN UND TEICHANLAGEN	145,0	145,0	A		135,0
					B		148,9
					C		147,1
701 74-9	173	KLEINE NEU-, UM- UND ERWEITERUNGSBAUTEN VERPFLICHTUNGSERMÄCHT. 1992 TSD. DM <i>FÄLLIG FRÜHESTENS IM NÄCHSTEN HAUSHALTSJAHR.</i>	150,0	85,0	A		
			60,0				
811 74-6	173	ERWERB VON DIENSTFAHRZEUGEN	---	---	A		---
					B		5,6
812 74-5	173	ERWERB VON GERÄTEN, AUSSTATTUNGS- UND AUSTRÜSTUNGS- GEGENSTÄNDEN	106,0	110,0	A		105,0
					B		91,3
					C		101,7
		SUMME DER TITELGRUPPE	748,0	666,0	A		596,0
					B		522,0
					C		549,8

Erläuterungen

Vorbemerkung zu 14 07/74

In der Außenstelle Wielenbach sind die fischereibiologische Abteilung und die Abteilung Seenforschung untergebracht.

	1991	1992
	Tsd DM	Tsd DM
Zu 14 07/513 74		
1. Postgebühren	3,0	3,0
2. Laufende Gebühren und Kosten für Fernmeldeanlagen	23,0	23,0
3. Einmalige Gebühren und Kosten für Fernmeldeanlagen	—	—
4. Sonstiges	2,0	2,0
Zusammen	28,0	28,0

	1991	1992
	Tsd DM	Tsd DM
Zu 14 07/514 74		
1. Kraft- und Schmierstoffe	12,0	12,0
2. Unterhaltung und Instandsetzungen ..	4,0	4,0
3. Gebrauchsgegenstände	2,0	2,0
4. Sonstiges	1,0	1,0
Zusammen	19,0	19,0

Bestand an Dienstfahrzeugen:	Soll	Soll	Soll	am
	1991	1992	1990	1.3.1990
Personenkraftwagen/Kombi	3	3	3	3
Lastkraftwagen	2	2	2	2
Arbeitsboote	2	2	2	2
Bagger	2	2	2	2

	1991	1992
	Tsd DM	Tsd DM
Gesamtausgaben für die Kraftfahrzeughaltung:		
Kosten wie vor	19,0	19,0
Personalausgaben	—	—
Beschaffung von Dienstfahrzeugen	—	—
Zusammen	19,0	19,0

Ein weiteres Fahrzeug (Kleinbus) und ein Arbeitsboot wurden für die Dauer bestimmter Forschungsprojekte zur Verfügung gestellt.

	1991	1992
	Tsd DM	Tsd DM
Zu 14 07/515 74		
1. Beschaffung von Geräten, Ausrüstungs- und Ausrüstungsgegenständen	8,0	8,0
2. Beschaffung von Schreib-, Rechen-, Druck- und sonstigen Maschinen	3,0	3,0
3. Unterhaltung	1,0	1,0
Zusammen	12,0	12,0

	1991	1992
	Tsd DM	Tsd DM
Zu 14 07/517 74		
1. Heizung	35,0	35,0
2. Beleuchtung und elektrische Kraft, Heizung durch Gas und Elektrizität ...	100,0	100,0
3. Reinigung, Müllabfuhr usw., Be- und Entwässerung	40,0	40,0
4. Steuern und Abgaben	6,0	6,0
5. Geräte	6,0	6,0
6. Sonstige Hausbewirtschaftungskosten	13,0	13,0
Zusammen	200,0	200,0

Zu 14 07/519 74

1991 gegenüber 1990:

Mehr 11,0 Tsd DM wegen Erweiterung der Gasversorgung für das Chemielabor.

1992 gegenüber 1991:

Weniger 21,0 Tsd DM nach dem voraussichtlichen Bedarf.

	1991	1992
	Tsd DM	Tsd DM
Zu 14 07/547 74		
1. Sachausgaben für Laboratorien	65,0	65,0
2. Sachausgaben für Teichanlagen	80,0	80,0
Zusammen	145,0	145,0

Zu 14 07/701 74

1991 gegenüber 1990:

Mehr 150,0 Tsd DM wegen Anschlusses der Versuchsanlage an die öffentliche Entwässerungsanlage.

1992 gegenüber 1991:

Weniger 65,0 Tsd DM nach dem voraussichtlichen Bedarf.

Die Verpflichtungsermächtigung 1992 ist für den Umbau der Teichanlage bestimmt.

	1991	1992
	Tsd DM	Tsd DM
Zu 14 07/812 74		
1. Neubeschaffungen:		
Epifluoreszenzmikroskop	—	50,0
Eiersortiermaschine	—	23,4
2. Ergänzungen:		
Seitenbalkenmähwerk (für Mulag-Mähraupe)	11,5	—
Frontbalkenmähwerk (für Mulag-Mähraupe)	—	11,5
3. Ersatzbeschaffungen:		
Zentrifuge	20,0	—
Fahrzeugketten (für Mulag-Mähraupe)	13,0	—
Fotomikroskop	61,5	—
Flow-Injection-Analyser	—	25,1
Zusammen	106,0	110,0

14 07 LANDESANSTALT FÜR WASSERFORSCHUNG

TITEL	FKZ	ZWECKBESTIMMUNG	1991 TSD.DM	1992 TSD.DM	A B C	Soll Ist Ist	1990 1989 1988
1	2	3	4	5	TSD.DM		
1	2	3	4	5	6		
		99 BETRIEB EINER DATENSTATION <i>TITEL DER TG GEGENSEITIG DECKUNGSFÄHIG.</i>					
513 99-8	173	POST- UND FERNMELDEGEBÜHREN, INSBESONDERE KOSTEN DER DATENFERNÜBERTRAGUNG	12,0	12,0	A B C	8,0 11,2 2,3	
515 99-6	173	GERÄTE, AUSSTATTUNGS- UND AUSRÜSTUNGSGEGENSTÄNDE, WARTUNG	46,0	46,0	A B C	30,0 39,8 23,2	
518 99-3	173	MIETEN FÜR ELEKTRONISCHE DATENVERARBEITUNGSANLAGEN, GERÄTE UND MASCHINEN	---	---	A	3,0	
522 99-7	173	VERBRAUCHSMITTEL	6,0	6,0	A B C	4,0 5,5 3,3	
525 99-4	173	AUS- UND FORTBILDUNG	10,0	10,0	A B C	5,0 22,8 3,8	
526 99-3	173	KOSTEN FÜR SACHVERSTÄNDIGE	8,0	8,0	A B	6,0 0,5	
533 99-4	173	NEBENKOSTEN DER DATENVERARBEITUNG	3,0	3,0	A B C	3,0 1,3 1,8	
534 99-3	173	VERGABE VON AUFTRÄGEN FÜR DATENERFASSUNG, SOFTWARE-ENTWICKLUNG U.Ä.	61,0	69,0	A		
535 99-2	173	MIETEN FÜR SOFTWARE	7,0	7,0	A B C	14,0 5,0 0,1	
812 99-6	173	ERWERB VON ELEKTRONISCHEN DATENVERARBEITUNGSANLAGEN, GERÄTEN, AUSSTATTUNGS- UND AUSRÜSTUNGSGEGENSTÄNDEN	27,0	24,0	A B C	60,0 31,1 177,8	
813 99-5	173	ERWERB VON SOFTWARE	10,0	5,0	A B C	12,0 1,4 2,8	
		SUMME DER TITELGRUPPE	190,0	190,0	A B C	145,0 118,6 215,1	
		GESAMTAUSGABEN	8.763,3	8.999,4	A B C	8.660,2 11.159,6 12.010,3	

Erläuterungen

Vorbemerkung zu 14 07/99

Die Mittel sind bestimmt für den Einsatz der elektronischen Datenverarbeitung zur programmgesteuerten wissenschaftlich-technischen Auswertung der anfallenden Meß- und Labor-daten und als archivgestützte Datendokumentation.

	1991	1992
	Tsd DM	Tsd DM
Zu 14 07/513 99		
1. Postgebühren	-	-
2. Laufende Gebühren und Kosten für Fernmeldeanlagen	-	-
3. Einmalige Gebühren und Kosten für Fernmeldeanlagen	-	-
4. EDV-Leitungsmieten	12,0	12,0
5. Sonstiges	-	-
Zusammen	12,0	12,0

	1991	1992
	Tsd DM	Tsd DM
Zu 14 07/515 99		
1. Beschaffung von Kleinrechnern	-	-
2. Beschaffung von Peripheriegeräten	-	-
3. Beschaffung von Magnetplattenstapeln, Magnetbändern, Disketten u.ä. ...	-	-
4. Beschaffung von Geräten und Einrichtungsgegenständen zum Zwecke des Datenschutzes und der Datensicherung	20,0	20,0
5. Wartungskosten für erworbene Hardware	26,0	26,0
6. Wartungskosten für „gekaufte“ Softwareprodukte	-	-
Zusammen	46,0	46,0

1991 gegenüber 1990:
Mehr 16,0 Tsd DM nach dem voraussichtlichen Bedarf.

	1991	1992
	Tsd DM	Tsd DM
Zu 14 07/534 99		
1. Datenerfassung durch Dritte	-	-
2. Softwareentwicklung	61,0	69,0
3. Sonstiges	-	-
Zusammen	61,0	69,0

1991 gegenüber 1990:
Mehr 61,0 Tsd DM für die Erstellung einer Datenbank.

Zu 14 07/812 99

	1991	1992
	Tsd DM	Tsd DM
1. Beschaffung von Zentraleinheiten elektronischer Datenverarbeitungsanlagen	27,0	-
2. Beschaffung von Peripherie-Geräten ..	-	24,0
3. Beschaffung von Magnetplattenstapeln u.ä.	-	-
4. Beschaffung von Geräten und Einrichtungsgegenständen zum Zwecke des Datenschutzes und der Datensicherung	-	-
Zusammen	27,0	24,0

1991 gegenüber 1990:
Weniger 33,0 Tsd DM nach dem voraussichtlichen Bedarf.

14 07 LANDESANSTALT FÜR WASSERFORSCHUNG

TITEL	FKZ	ZWECKBESTIMMUNG	1991	1992	A Soll 1990	B Ist 1989	C Ist 1988
			TSD.DM	TSD.DM	TSD.DM		
1	2	3	4	5	6		
		ABSCHLUSS					
		VERWALTUNGSEINNAHMEN U. DGL.	267,1	267,1	A	266,0	
					B	231,8	
					C	282,9	
		ZUWEISUNGEN UND ZUSCHÜSSE MIT AUSNAHME FÜR INVESTITIONEN	-	-	A		
					B	3.495,8	
					C	2.945,7	
		GESAMTEINNAHMEN	267,1	267,1	A	266,0	
					B	3.727,6	
					C	3.228,6	
		PERSONALAUSGABEN	5.822,3	6.110,7	A	5.457,3	
					B	7.865,3	
					C	7.878,0	
		SÄCHLICHE VERWALTUNGS-AUSGABEN	1.673,0	1.640,0	A	1.282,9	
					B	2.119,4	
					C	2.327,5	
		BAUMASSNAHMEN	525,0	515,0	A	543,0	
					C	289,0	
		SONSTIGE SACHINVESTITIONEN	743,0	733,7	A	1.377,0	
					B	1.174,9	
					C	1.515,8	
		GESAMTAUSGABEN	8.763,3	8.999,4	A	8.660,2	
					B	11.159,6	
					C	12.010,3	
		ZUSCHUSS	8.496,2	8.732,3	A	8.394,2	
					B	7.432,0	
					C	8.781,7	

14 09 LANDESAMT FÜR UMWELTSCHUTZ

TITEL	FKZ	ZWECKBESTIMMUNG	1991 TSD.DM	1992 TSD.DM	A B C	Soll Ist Ist	1990 1989 1988
1	2	3	4	5	TSD.DM 6		
EINNAHMEN							
VERWALTUNGSEINNAHMEN U. DGL.							
111 01-7	330	GEBÜHREN, BEITRÄGE, TARIFLICHE UND GEBÜHRENARTIGE ENTGELTE	1.965,0	2.265,0	A B C	1.865,0 2.522,1 1.640,9	
111 11-5	330	GEBÜHREN, BEITRÄGE, TARIFLICHE UND GEBÜHRENARTIGE ENTGELTE ANLÄSSLICH UMWELTGEFÄHRDENDER EREIGNISSE <i>VGL. VERMERK BEI 527 02, 547 06.</i>	---	---	A	---	
112 01-6	330	GELDSTRAFEN, GELDBUSSEN, VERWARNUNGSGELDER	10,0	10,0	A B C	3,0 18,1 2,3	
113 01-5	330	ERLÖSE AUS DEM VERKAUF VON GEGENSTÄNDEN	10,0	10,0	A B C	10,0 14,7 28,9	
119 01-9	330	EINNAHMEN AUS VERÖFFENTLICHUNGEN <i>ENTGEGEN ART. 63 ABS. 3 SATZ 1 BAYHO DÜRFEN VERÖFFENTLICHUNGEN AN ÖFFENTLICHE DIENSTSTELLEN UND INSTITUTE, AN ABGEORDNETE, SENATOREN, ZU WISSENSCHAFTLICHEN ZWECKEN, ZU INFORMATIONSZWECKEN, IN EINZELFÄLLEN AUCH AN ANDERE STELLEN UND PERSONEN UNENTGELTLICH ABGEGEBEN WERDEN, SOWEIT EIN DIENSTLICHES INTERESSE DAFÜR BESTEHT.</i>	19,0	19,0	A B C	17,0 19,2 33,4	
119 02-8	330	EINNAHMEN AUS DER VERÖFFENTLICHUNG DER ERGEBNISSE DER BIOTOP- UND ARTENSCHUTZKARTIERUNG <i>VGL. VERMERK BEI 531 22.</i>	10,0	10,0	A	---	
119 49-3	330	VERMISCHTE EINNAHMEN	15,0	15,0	A B C	8,0 14,5 13,7	
124 01-2	330	EINNAHMEN AUS VERMIETUNG, VERPACHTUNG UND NUTZUNG	---	---	A	1,0	
ZUWEISUNGEN UND ZUSCHÜSSE MIT AUSNAHME FÜR INVESTITIONEN							
241 01-0	330	SONSTIGE ERSTATTUNGEN VOM BUND	253,0	275,0	A	600,0	
251 01-7	330	ZUWEISUNGEN DES BUNDES FÜR FORSCHUNGSVORHABEN <i>VGL. VERMERK BEI TG 73.</i>	---	---	A B C	---	4,0 4,0
256 12-9	330	ZUWEISUNGEN DER BUNDESANSTALT FÜR ARBEIT (ARBEITSBESCHAFFUNGSMASSNAHMEN) <i>VGL. VERMERK BEI 425 12.</i>	---	---	A C	---	60,0
271 01-3	330	ERSTATTUNG VON VERWALTUNGS-AUSGABEN AUS SONSTIGEN BEREICHEN <i>VGL. VERMERK BEI 547 03.</i>	50,0	50,0	A C	---	29,2
282 01-0	330	ZUSCHÜSSE VON SONSTIGEN <i>VGL. VERMERK BEI TG 73.</i>	---	---	A	---	

Erläuterungen

Vorbemerkung zu Kapitel 14 09

Gemäß § 2 der Verordnung über das Bayerische Landesamt für Umweltschutz vom 15. Dezember 1971 (BayRS 200-92-U) sind dem Landesamt folgende Aufgaben übertragen:

1. Ermittlung von Grundlagen auf dem Gebiet des Umweltschutzes;
2. Behandlung von Grundsatzfragen auf dem Gebiet des Umweltschutzes;
3. Ausarbeitung von Zielvorstellungen auf dem Gebiet des Umweltschutzes;
4. Behandlung von Fachfragen auf dem Gebiet des Naturschutzes, des Landschaftsschutzes, der Landschaftspflege, der Abfallentsorgung und des Schutzes der Allgemeinheit vor Luftverunreinigungen, Lärm, Erschütterung, Gefahren der Kernenergie und Gefahren vor ionisierender Strahlung.

Das Landesamt hat ferner folgende Aufgaben:

- Vollzug der Strahlenschutzverordnung
- Überwachung der Beförderung radioaktiver Stoffe nach dem Gesetz über Beförderung gefährlicher Güter vom 6.8.1975 (zuletzt geändert durch Gesetz vom 18.9.1980); siehe § 1 Abs. 2 Verordnung über die Zuständigkeit auf dem Gebiet der Beförderung gefährlicher Güter auf der Straße vom 15.4.1988 (GVBl S. 106)
- Weitergehende Ermittlung der Radioaktivität nach § 2 StrVG und Überwachung nach § 3 StrVG (gemeinsame Bekanntmachung vom Dez. 1987, LUMBI Nr. 4 vom 30.12.1987)
- Durchführung der Aufsicht über kerntechnische Anlagen in Einzelfällen
- Vollzug nach § 5 des Benzin-Blei-Gesetzes vom 5. August 1971 und der Benzinqualitätsangabeverordnung vom 1. August 1984
- Vollzug der §§ 4 und 5 (Ausnahmen, Überwachung) der V über den Schwefelgehalt von leichtem Heizöl und Dieselmotortreibstoff
- Überwachung der Errichtung und des Betriebs von Abfallentsorgungsanlagen
- Überwachung von Tierkörperbeseitigungsanstalten, Sammelstellen und Betrieben im Sinne von § 6 Abs. 2 Nr. 2 und 3 TierkBG
- Fachtechnische Auswertung von Abfallanzeigen und von Begleitscheinen im Vollzug des § 11 AbfG, fachtechnische Stellungnahme zu Anträgen auf Genehmigung der Einsammlung und des Transports von Sonderabfällen
- Fachtechnische Stellungnahme zu Anträgen auf Genehmigung der Einsammlung und Beförderung von Abfällen sowie zentrale Erfassung und Auswertung der erteilten Genehmigungen im Vollzug des § 12 AbfG und der Altölverordnung
- Prüfung der Entsorgungsnachweise und Erteilung der Bestätigungen im Vollzug der Verordnung über das Einsammeln und Befördern sowie über die Überwachung von Abfällen und Reststoffen
- Aufgaben nach Art. 39 BayNatSchG
- Führung von Verzeichnissen für Nationalparke, Naturschutzgebiete, Naturparke und Landschaftsschutzgebiete gem. Art. 13 Abs. 2 BayNatSchG
- Führung des Registers und die Ausgabe oder Genehmigung von Etiketten im Vollzug des Gesetzes zum Washingtoner Artenschutzübereinkommen
- Feststellungen und Untersuchungen nach § 44 Abs. 1 BImSchG
- Aufstellung von Emissionskatastern gemäß § 46 BImSchG
- Überprüfung und Auswertung von Emissionserklärungen nach § 27 BImSchG sowie von Auskünften nach § 31 BImSchG
- Auswertung der Anzeigen nach § 67 Abs. 2 BImSchG
- Ermittlung von Schadstoffkonzentrationen im Vollzug der Smog-Verordnung vom 23.9.1985
- Gutachter in Genehmigungsverfahren für Anlagen nach § 4 BImSchG i.V. mit 4. BImSchV, Anhang Spalte 1 und 2 sowie für Anlagen nach Anhang 1 der 12. BImSchV
- Prüfung von Sicherheitsanalysen für Anlagen nach Anhang 1 Nr. 1 bis 5, 8 und 9 der 12. BImSchV
- Gutachter im Genehmigungsverfahren für Abwasserreinigungsanlagen gemäß Nr. 78.3.2 VBBayWG
- Vollzug des ChemG gemäß §§ 12 Abs. 1 Nr. 1, 23 Abs. 2

Zu 14 09/111 01

Gebühren für kostenpflichtige Amtshandlungen auf dem Gebiet des Strahlenschutzes und im Vollzug der Atomkostenverordnung des Benzin-Blei-Gesetzes sowie für Gutachtertätigkeit in Verwaltungs- und Gerichtsverfahren.

1991 gegenüber 1990:

Mehr 100,0 Tsd DM infolge Erhöhung der Gebühren.

1992 gegenüber 1991:

Mehr 300,0 Tsd DM infolge Inbetriebnahme der Meßstelle für Radiotoxikologie in der Außenstelle in Kulmbach.

Zu 14 09/111 11

Ob und in welcher Höhe Entgelte aus Inanspruchnahme des Landesamtes für Umweltschutz eingehen, steht nicht fest.

Zu 14 09/241 01

Erstattung von Zweckausgaben nach Art. 104a GG durch den Bund.

1991 gegenüber 1990:

Weniger 347,0 Tsd DM nach dem voraussichtlichen Anfall.

Zu 14 09/271 01

Vom Betreiber des Flughafens München II im Zusammenhang mit Luftmessungen zu erstattende Verwaltungsausgaben.

1991 gegenüber 1990:

Mehr 50,0 Tsd DM nach dem voraussichtlichen Anfall.

14 09 LANDESAMT FÜR UMWELTSCHUTZ

TITEL	FKZ	ZWECKBESTIMMUNG	1991 TSD.DM	1992 TSD.DM	A B C	Soll Ist Ist	1990 1989 1988
1	2	3	4	5	TSD.DM		
						6	
ZUWEISUNGEN UND ZUSCHÜSSE FÜR INVESTITIONEN, BESONDERE FINANZIERUNGSEINNAHMEN							
341 01-9	330	ERSTATTUNG VON INVESTITIONSAUSGABEN AUS SONSTIGEN BEREICHEN <i>VGL. VERMERK BEI 812 71 UND 813 71.</i>	100,0	100,0	A B	200,0 109,8	
341 02-8	330	ERSTATTUNG VON INVESTITIONSAUSGABEN AUS SONSTIGEN BEREICHEN FÜR EINRICHTUNGEN DES LUFTHYGIENISCHEN LANDESÜBERWACHUNGSSYSTEMS <i>VGL. VERMERK BEI 812 04, 813 01.</i>	---	---	A	---	
TITELGRUPPEN							
99 EINNAHMEN AUS DEM BETRIEB DES ELEKTRONENRECHNERS							
380 99-4	990	EINNAHMEN AUS DER MITBENUTZUNG DES ELEKTRONEN- RECHNERS DURCH ANDERE STAATLICHE DIENSTSTELLEN	410,0	410,0	A B C	435,0 435,0 465,0	
SUMME DER TITELGRUPPE			410,0	410,0	A B C	435,0 435,0 465,0	
GESAMTEINNAHMEN			2.842,0	3.164,0	A B C	3.139,0 3.137,4 2.277,4	
AUSGABEN							
PERSONALAUSGABEN							
422 01-1	330	BEZÜGE DER PLANMÄSSIGEN BEAMTEN	11.975,0	12.460,0	A B C	11.826,1 9.269,3 8.856,8	
422 11-9	330	BEZÜGE DER BEAMTEN ZUR ANSTELLUNG	1.149,0	1.196,0	A B C	362,1 1.062,9 540,4	
422 21-7	330	ANWÄRTERBEZÜGE, UNTERHALTSBEIHILFEN FÜR DIENST- ANFÄNGER	256,0	266,0	A B C	178,3 236,3 101,5	
422 31-5	330	BEZÜGE DER ABGEORDNETEN BEAMTEN	88,0	91,0	A B C	80,5 80,7 79,1	
422 41-3	330	MEHRRARBEITSVERGÜTUNGEN FÜR BEAMTE	---	---	A	---	
425 01-8	330	VERGÜTUNGEN DER ANGESTELLTEN	7.943,4	8.252,2	A B C	6.037,6 6.418,2 5.993,1	
425 11-6	330	VERGÜTUNGEN FÜR SONSTIGE HILFSLEISTUNGEN DURCH ANGESTELLTE	150,0	160,0	A B C	270,1 108,5 80,4	
425 12-5	330	VERGÜTUNGEN FÜR SONSTIGE HILFSLEISTUNGEN DURCH ANGESTELLTE (ARBEITSBESCHAFFUNGSMASSNAHMEN) <i>DIE MITTEL SIND ÜBERTRAGBAR. DIE AUSGABEBEFUGNIS ERHÖHT SICH UM DIE ISTEINNAHME BEI 256 12.</i>	---	---	A C	---	53,2

Erläuterungen

Zu 14 09/341 01

Erstattung von Investitionen durch Kernkraftwerksbetreiber.

1991 gegenüber 1990:

Weniger 100,0 Tsd DM nach dem voraussichtlichen Anfall.

Zu 14 09/341 02

Die genaue Höhe der vom Betreiber des Flughafens München II zu erstattenden Investitionsausgaben für Einrichtungen des Lufthygienischen Überwachungssystems (LÜB) steht noch nicht fest.

Zu 14 09/380 99

Erstattung von Ausgaben für die Inanspruchnahme des Elektronenrechners.

	Ausgaben veran- schl. bei 980 99	1991 Tsd DM	1992 Tsd DM
Landtag	01 01	80,0	80,0
Staatskanzlei	02 02	300,0	300,0
Landesamt für Statistik und Datenverarbeitung	03 07	20,0	20,0
Staatsministerium für Wirt- schaft und Verkehr	07 01	10,0	10,0
Zusammen		410,0	410,0

1991 gegenüber 1990:

15,0 Tsd DM mehr infolge zunehmender Inanspruchnahme der Rechenanlage durch den Landtag

40,0 Tsd DM weniger wegen Verlagerung von DV-Arbeiten des Landesamtes für Statistik und Datenverarbeitung auf andere Rechner

25,0 Tsd DM weniger.

Zu 14 09/422 01

Bezüge einschl. Zulagen und Zuwendungen.

	1991 Tsd DM	1992 Tsd DM
Davon		
Aufwandsentschädigungen (1)	3,0	3,0

Zu 14 09/422 11

Bezüge einschl. Zulagen und Zuwendungen.

	1991 Tsd DM	1992 Tsd DM
Davon		
Aufwandsentschädigungen	-	-

Zu 14 09/422 41

Der Ansatz wird nach Bedarf aus 14 02/422 41 verstärkt.

Zu 14 09/425 01

Vergütungen einschl. Zulagen und Zuwendungen sowie Landesanteile zur Sozialversicherung und Zusatzversorgung (einschl. Umlage).

	1991 Tsd DM	1992 Tsd DM
Davon		
Aufwandsentschädigungen	3,0	3,0

Zu 14 09/425 11

Vergütungen einschl. Zulagen und Zuwendungen sowie Landesanteile zur Sozialversicherung und Zusatzversorgung (einschl. Umlage).

Der Bedarf ist nur betragsmäßig veranschlagt.

1991 gegenüber 1990:

Weniger 120,1 Tsd DM nach dem voraussichtlichen Bedarf.

14 09 LANDESAMT FÜR UMWELTSCHUTZ

TITEL	FKZ	ZWECKBESTIMMUNG	1991	1992	A	Soll	1990
			TSD.DM	TSD.DM	B	1989	1990
1	2	3	4	5	C	1988	TSD.DM
							6
425 14-3	330	VERGÜTUNGEN FÜR SONSTIGE HILFSLEISTUNGEN DURCH ANGESTELLTE (WASSERWIRTSCHAFTLICHE RAHMENPLANUNG) VGL. VERMERK BEI 14 02/461 01.	---	***	A		334,1
					B		218,9
					C		301,4
425 15-2	330	VERGÜTUNGEN FÜR SONSTIGE HILFSLEISTUNGEN DURCH ANGESTELLTE (STELLENBESETZUNG GEMÄSS NR. 3.1 DBESTHG)	---	---	A		---
425 17-0	330	VERGÜTUNGEN FÜR SONSTIGE HILFSLEISTUNGEN DURCH ANGESTELLTE ZUR ÜBERBRÜCKUNG VON ERZIEHUNGSURLAUB GEMÄSS ART. 6 ABS. 4 HG	---	---	A		
425 41-0	330	ÜBERSTUNDENVERGÜTUNGEN FÜR ANGESTELLTE	---	---	A		---
					B		8,2
					C		7,9
426 01-7	330	LÖHNE DER ARBEITER	1.102,6	1.121,0	A		1.024,2
					B		973,9
					C		1.000,6
426 05-3	330	LÖHNE DER ARBEITER (STELLENBESETZUNG GEMÄSS NR. 3.1 DBESTHG)	120,1	124,9	A		154,8
					B		109,3
					C		205,1
426 11-5	330	LÖHNE FÜR SONSTIGE HILFSLEISTUNGEN DURCH ARBEITER	5,0	12,0	A		---
					C		10,5
427 41-8	330	PRAKTIKANTENVERGÜTUNGEN	1,9	6,0	A		0,5
451 01-5	330	ZUSCHÜSSE ZUR GEMEINSCHAFTSVERPFLEGUNG	70,0	70,0	A		68,0
					B		58,5
					C		50,3
453 01-3	330	TRENNUNGSGELD UND UMZUGSKOSTENVERGÜTUNGEN	---	---	A		---
					B		97,8
					C		59,7
SÄCHLICHE VERWALTUNGS-AUSGABEN							
511 01-3	330	GESCHÄFTSBEDARF	110,0	110,0	A		105,0
					B		91,9
					C		102,3
512 01-2	330	BÜCHER UND ZEITSCHRIFTEN	65,0	70,0	A		60,0
					B		64,6
					C		56,6
513 01-1	330	POST- UND FERNMELDEGEBÜHREN	215,0	215,0	A		195,0
					B		178,0
					C		186,4
514 01-0	330	HALTUNG VON DIENSTFAHRZEUGEN	190,0	200,0	A		230,0
					B		159,7
					C		155,5
515 01-9	330	GERÄTE, AUSSTATTUNGS- UND AUSRÜSTUNGS- GEGENSTÄNDE FÜR VERWALTUNGSZWECKE	90,0	95,0	A		70,0
					B		64,2
					C		144,4
515 21-5	330	GERÄTE, AUSSTATTUNGS- UND AUSRÜSTUNGS- GEGENSTÄNDE FÜR FACHAUFGABEN	430,0	450,0	A		400,0
					B		393,6
					C		404,0
516 01-8	330	DIENST- UND SCHUTZKLEIDUNG	12,0	12,0	A		14,0
					B		8,9
					C		10,5

Erläuterungen

Zu 14 09/425 14

1991 gegenüber 1990:
Weniger 334,1 Tsd DM infolge Umsetzung nach 14 09/425 01.

Zu 14 09/425 15

Der Ansatz dient dem rechnungsmäßigen Nachweis der vorübergehenden Besetzung von Stellen für planmäßige Beamte und für Angestellte durch Aushilfsangestellte.

Zu 14 09/425 17

Nachweisung der Vergütungen einschl. Zulagen und Zuwendungen sowie Landesanteile zur Sozialversicherung und Umlage zur Zusatzversorgung für Aushilfskräfte, deren Vergütungen aus dem ganz oder teilweise freien Stellegehalt der beurlaubten Bediensteten entrichtet werden.

Zu 14 09/425 41

Der Ansatz wird nach Bedarf aus 14 02/425 41 verstärkt.

Zu 14 09/426 01

Löhne einschl. Zulagen und Zuwendungen sowie Landesanteile zur Sozialversicherung und Zusatzversorgung (einschl. Umlage).

	1991	1992
	Tsd DM	Tsd DM
Davon		
Aufwandsentschädigungen	-	-

Zu 14 09/426 11

Löhne einschl. Zulagen und Zuwendungen sowie Landesanteile zur Sozialversicherung und Zusatzversorgung (einschl. Umlage).

Der Bedarf ist nur betragsmäßig veranschlagt.

Zu 14 09/453 01

Der Ansatz wird nach Bedarf aus 14 02/453 01 verstärkt.

	1991	1992
	Tsd DM	Tsd DM
Zu 14 09/513 01		
1. Postgebühren	74,0	74,0
2. Laufende Gebühren und Kosten für Fernmeldeanlagen	138,3	138,3
3. Einmalige Gebühren und Kosten für Fernmeldeanlagen	-	-
4. Sonstiges	2,7	2,7
Zusammen	215,0	215,0

1991 gegenüber 1990:
Mehr 20,0 Tsd DM infolge erhöhter Portokosten.

Anzahl der privaten Fernsprechanchlüsse mit dienstlicher Mitbenutzung:

a) Hauptanschlüsse	10	(10)
b) Nebenanschlüsse	-	(-)

	1991	1992
	Tsd DM	Tsd DM
Zu 14 09/514 01		
1. Kraft- und Schmierstoffe	73,0	75,0
2. Unterhaltung und Instandsetzungen ..	62,0	63,0
3. Gebrauchsgegenstände	36,0	43,0
4. Sonstiges	19,0	19,0
Zusammen	190,0	200,0

Bestand an Dienstfahrzeugen:	Soll	Soll	Soll	am
	1991	1992	1990	1.3.1990
Personenkraftwagen	4	4	4	4
PKW-Kombi	3	3	3	2
Wartungswagen/Kleintransporter ..	4	5	5	3
Meßfahrzeuge	7	7	7	7
Sattelaufleger (Meßzug)	1	1	1	1
Bohrwagen und Geländefahrzeug ..	2	2	2	2
Spezialanhänger	1	1	1	1
Moped	1	1	1	1
Kleinanhänger	2	2	2	4

	1991	1992
	Tsd DM	Tsd DM
Gesamtausgaben für die Kraftfahrzeughaltung:		
Kosten wie vor	190,0	200,0
Personalausgaben	843,7	877,0
Beschaffung von Dienstfahrzeugen	166,9	270,7
Zusammen	1 200,6	1 347,7

1991 gegenüber 1990:
Weniger 40,0 Tsd DM infolge Umsetzung von Fahrzeugen von München zur Außenstelle in Kulmbach und nach dem voraussichtlichen Bedarf.

	1991	1992
	Tsd DM	Tsd DM
Zu 14 09/515 01		
1. Beschaffung von Geräten, Ausstattungs- und Ausrüstungsgegenständen	9,0	14,0
2. Beschaffung von Schreib-, Rechen-, Druck- und sonstigen Maschinen	3,0	3,0
3. Unterhaltung	78,0	78,0
Zusammen	90,0	95,0

1991 gegenüber 1990:
Mehr 20,0 Tsd DM infolge Wartung der neu beschafften Kopiergeräte.

Zu 14 09/515 21

Der Ansatz dient zur Beschaffung und Unterhaltung von Geräten für Fachaufgaben und für den Laborbereich.

	1991	1992
	Tsd DM	Tsd DM
Erstbeschaffung	27,0	22,0
Ergänzung	26,0	27,0
Ersatzbeschaffung	175,0	183,0
Wartung und Instandsetzung	202,0	218,0
Zusammen	430,0	450,0

14 09 LANDESAMT FÜR UMWELTSCHUTZ

TITEL	FKZ	ZWECKBESTIMMUNG	1991	1992	A	Soll	1990
			TSD,DM	TSD,DM	B	Ist	1989
1	2	3	4	5	C	Ist	1988
						TSD,DM	
						6	
517 01-7	330	BEWIRTSCHAFTUNG DER GRUNDSTÜCKE, GEBÄUDE UND RÄUME	510,2	526,7	A	350,0	
					B	319,6	
					C	242,9	
517 05-3	330	BEWIRTSCHAFTUNG DURCH HEIZUNG, BELEUCHTUNG UND ELEKTRISCHE KRAFT	231,0	231,0	A	229,0	
					B	164,4	
					C	90,5	
518 01-6	330	MIETEN UND PACHTEN FÜR GRUNDSTÜCKE, GEBÄUDE UND RÄUME	1.791,2	1.809,2	A	1.648,0	
					B	1.540,4	
					C	968,3	
518 11-4	330	MIETEN UND PACHTEN FÜR MASCHINEN, GERÄTE UND FAHRZEUGE	40,0	40,0	A	85,0	
					B	83,9	
					C	79,5	
519 01-5	330	UNTERHALTUNG DER GRUNDSTÜCKE UND BAULICHEN ANLAGEN	100,0	110,0	A	50,0	
					B	71,1	
					C	9,0	
522 01-0	330	VERBRAUCHSMITTEL FÜR LABORATORIEN	95,0	95,0	A	90,0	
					B	76,0	
					C	74,4	
525 01-7	330	AUS- UND FORTBILDUNG	---	---	A	---	
					B	15,7	
					C	13,8	
527 01-5	330	REISEKOSTENVERGÜTUNGEN FÜR INLANDSDIENSTREISEN	420,0	420,0	A	385,0	
					B	366,8	
					C	336,1	
527 02-4	330	REISEKOSTENVERGÜTUNGEN ANLÄSSLICH UMWELTGEFÄHRDENDER EREIGNISSE <i>ZU 527 02, 547 06: DIE AUSGABEBEFUGNIS ERHÖHT SICH UM 65 V.H. DER ISTEINNAHME BEI 111 11.</i>	6,0	6,0	A	6,0	
					B	1,4	
					C	0,3	
527 11-3	330	REISEKOSTENVERGÜTUNGEN FÜR AUSLANDSDIENSTREISEN	10,0	10,0	A	5,0	
					B	14,3	
					C	8,1	
531 11-7	330	FACHVERÖFFENTLICHUNGEN	100,0	100,0	A	80,0	
					B	79,5	
					C	76,7	
531 22-4	330	SONSTIGE VERÖFFENTLICHUNGEN <i>DIE AUSGABEBEFUGNIS ERHÖHT SICH UM DIE ISTEINNAHME BEI 119 02. DER TITEL KANN AUS 14 03 TG 72, 79 UM BIS ZU 150,0 TSD. DM VERSTÄRKT WERDEN.</i>	---	---	A	---	
					B	34,5	
532 11-6	330	UMZUGS- UND VERLEGUNGSKOSTEN VON DIENSTSTELLEN	50,0	---	A	---	
					B	69,9	
					C	103,1	
546 49-6	330	VERMISCHTE VERWALTUNGS-AUSGABEN	12,0	12,0	A	10,0	
					B	16,1	
					C	11,6	
547 01-1	330	AUSGABEN ZUR DURCHFÜHRUNG VON SPEZIELLEN FACHAUFGABEN DES LANDESAMTES FÜR UMWELTSCHUTZ <i>AUS DEN ANSÄTZEN KÖNNEN DIE TG 81 DER HOCHSCHULKAPITEL DES EPL. 15 VERSTÄRKT WERDEN.</i>	800,0	800,0	A	800,0	
					B	573,3	
					C	9.452,6	

Erläuterungen

	1991	1992
	Tsd DM	Tsd DM
Zu 14 09/517 01		
1. Reinigung, Müllabfuhr usw., Be- und Entwässerung	393,2	402,7
2. Steuern und Abgaben	3,0	3,0
3. Geräte	4,0	1,0
4. Sonstige Hausbewirtschaftungskosten	110,0	120,0
Zusammen	510,2	526,7

1991 gegenüber 1990:
Mehr 160,2 Tsd DM infolge Gebühren- und Kostenerhöhungen.

	1991	1992
	Tsd DM	Tsd DM
Zu 14 09/517 05		
1. Heizung	117,0	117,0
2. Beleuchtung und elektrische Kraft, Heizung durch Gas und Elektrizität ...	114,0	114,0
Zusammen	231,0	231,0

Zu 14 09/518 01
1991 gegenüber 1990:
Mehr 143,2 Tsd DM infolge Mietpreiserhöhung.

Zu 14 09/518 11
1991 gegenüber 1990:
Weniger 45,0 Tsd DM infolge Kauf von Kopiergeräten.

	1991	1992
	Tsd DM	Tsd DM
Zu 14 09/519 01		
1. Unterhaltung der verwaltungseigenen Grundstücke und baulichen Anlagen einschl. Zubehör	-	-
2. Unterhaltung der gemieteten oder gepachteten Grundstücke und baulichen Anlagen einschl. Zubehör	100,0	110,0
Zusammen	100,0	110,0

1991 gegenüber 1990:
Mehr 50,0 Tsd DM infolge Einbau von Sicherheitseinrichtungen und baulichen Veränderungen in den angemieteten Diensträumen.

Zu 14 09/525 01
Der Ansatz wird nach Bedarf aus 14 02/525 01 verstärkt.

Zu 14 09/527 01
Bestand an anerkannten Personenkraftwagen: 22 (16)

Zu 14 09/531 11
Herausgabe von wissenschaftlichen Schriftenreihen, lufthygienischen und strahlenhygienischen Monats- und Jahresberichten.

1991 gegenüber 1990:
Mehr 20,0 Tsd DM infolge verstärkter Veröffentlichung von fachlichen Untersuchungsergebnissen.

Zu 14 09/531 22
Herausgabe von Ergänzungen zur Loseblattsammlung Naturschutzgebiete, von Informationsmaterial aus dem Bereich Abfallwirtschaft, Naturschutz- und Landschaftspflege.

Zu 14 09/532 11
1991 gegenüber 1990:
Mehr 50,0 Tsd DM infolge Verlegung von Fachabteilungen.

1992 gegenüber 1991:
Weniger 50,0 Tsd DM nach dem voraussichtlichen Bedarf.

	1991	1992
	Tsd DM	Tsd DM
Zu 14 09/546 49		
1. Unfallrenten und Entschädigungen usw. an Dritte	-	-
2. Bekanntmachungen in Tageszeitungen und sonstigen Bekanntmachungsblättern	6,0	6,0
3. Verlustentschädigungen	-	-
4. Auslagen für Vorstellungsreisen	5,0	5,0
5. Sonstige vermischte Ausgaben	1,0	1,0
Zusammen	12,0	12,0

	1991	1992
	Tsd DM	Tsd DM
Zu 14 09/547 01		
1. Kosten für Untersuchungen und Grundlagenermittlung	43,0	43,0
2. Materialbedarf und Verbrauchsmittel für die stationären und mobilen Meßgeräte	180,0	180,0
3. Materialbedarf für die Laboratorien ...	48,0	48,0
4. Material und Verbrauchsmittel für die Erstellung von Rahmenplänen	45,0	45,0
5. Materialbedarf für die Dokumentation .	8,0	8,0
6. Sonstige Ausgaben für Fachaufgaben .	464,0	464,0
7. Ausgaben für Literaturrecherchen	12,0	12,0
Zusammen	800,0	800,0

14 09 LANDESAMT FÜR UMWELTSCHUTZ

TITEL	FKZ	ZWECKBESTIMMUNG	1991	1992	A Soll 1990	B Ist 1989	C Ist 1988
			TSD.DM	TSD.DM	TSD.DM		
1	2	3	4	5	6		
547 03-9	330	BETRIEB DES LUFTHYGIENISCHEN LANDESÜBERWACHUNGSSYSTEMS <i>DIE AUSGABEBEFUGNIS ERHÖHT SICH UM DIE ISTEINNAHME BEI 271 01.</i>	1.350,0	1.350,0	A	1.550,0	B 938,8 C 940,1
547 05-7	330	AUSGABEN ZUM AUFBAU EINES EMISSIONS- UND IMMISSIONSKATASTERS	400,0	400,0	A	400,0	B 27,5 C 19,0
547 06-6	330	AUSGABEN BEI UMWELTGEFÄHRDENDEN EREIGNISSEN <i>VGL. VERMERK BEI 527 02.</i>	5,0	5,0	A	5,0	B 0,6
547 07-5	330	AUSGABEN ZUR DURCHFÜHRUNG WIRKUNGSBEZOGENER UNTERSUCHUNGEN	150,0	150,0	A	150,0	B 90,6 C 137,3
547 08-4	330	AUSGABEN ZUR DURCHFÜHRUNG VON SPEZIELLEN FACHAUFGABEN DES NATURSCHUTZES UND DER LANDSCHAFTSPFLEGE <i>AUS DEN ANSÄTZEN KÖNNEN DIE TG 81 DER HOCHSCHULKAPITEL DES EPL. 15 UND DES KAP. 15 51 VERSTÄRKT WERDEN.</i>	1.200,0	1.200,0	A	900,0	B 879,7
BAUMASSNAHMEN							
710 00-3	330	STAATLICHE HOCHBAUMASSNAHMEN (VGL. ANLAGE S) <i>KREDITFINANZIERT.</i> VERPFLICHTUNGSERMÄCHT. 1991 TSD. DM 2.000,0 VERPFLICHTUNGSERMÄCHT. 1992 TSD. DM 5.000,0 <i>FÄLLIG FRÜHESTENS IM NÄCHSTEN HAUSHALTSJAHR.</i>	1.500,0	3.000,0	A	500,0	B 48,8
SONSTIGE AUSGABEN FÜR INVESTITIONEN UND INVESTITIONSFÖRDERUNGSMASSNAHMEN							
811 01-0	330	ERWERB VON DIENSTFAHRZEUGEN VERPFLICHTUNGSERMÄCHT. 1992 TSD. DM 200,0 <i>FÄLLIG FRÜHESTENS IM NÄCHSTEN HAUSHALTSJAHR.</i>	166,9	270,7	A	105,0	B 157,9 C 402,7

Erläuterungen

Zu 14 09/547 03

Der Ansatz dient dem Betrieb des lufthygienischen Überwachungssystems (LÜB), insbesondere für

	1991	1992
	Tsd DM	Tsd DM
1. Energie	167,0	167,0
2. Fernsprechgebühren	84,0	84,0
3. Verbrauchsmaterial	144,0	144,0
4. Ersatzteile für Immissionsmeßgeräte, Wartung und Pflege der Geräte	888,0	888,0
5. Umsetzung von Meßstationen	67,0	67,0
Zusammen	1 350,0	1 350,0

Die Kosten für den Erwerb von Software und die Ausstattung mit speziellen Rechenprogrammen für den Betrieb des lufthygienischen Überwachungssystems sind daneben bei 813 01 veranschlagt (siehe Erläuterungen zu 813 01).

1991 gegenüber 1990:

Weniger 200,0 Tsd DM nach dem voraussichtlichen Bedarf.

Zu 14 09/547 05

Der Ansatz dient der Erstellung des Emissionskatasters (einschl. Immissionskatasters) für das Belastungsgebiet Nürnberg-Fürth-Erlangen gemäß §§ 44, 46 BImSchG sowie für die Fortführung einer Emissionsdatei.

Zu 14 09/547 06

Der Ansatz ist bestimmt für Fernsprechgebühren, Ausstattung mit spezieller Schutzkleidung und Verbrauchsmittel.

Zu 14 09/547 07

Der Ansatz dient dem Aufbau eines Wirkungskatasters und der Unterhaltung des Bioindikatormeßnetzes. Die Mittel sind bestimmt für

	1991	1992
	Tsd DM	Tsd DM
1. Einrichtung, Ergänzung und Unterhaltung des Klonfichtenmeßnetzes	50,0	50,0
2. Probenahme von Bioindikatoren und deren Auswertung	15,0	15,0
3. Periodische Untersuchung von Niederschlägen und deren Analyse	15,0	15,0
4. Wirkfeststellungen durch Luftverunreinigungen an Materialien	13,0	13,0
5. Kosten der Analyse von Bioindikatorproben	30,0	30,0
6. Einrichtung von Dauerbeobachtungsflächen, Verdichtung des Bioindikatormeßnetzes, Durchführung vegetationskundlicher Erhebungen an Dauerbeobachtungsflächen	27,0	27,0
Zusammen	150,0	150,0

Zu 14 09/547 08

Der Ansatz dient zur Durchführung von Untersuchungen und Grundlagenermittlungen im Bereich des Naturschutzes und der Landschaftspflege.

1991 gegenüber 1990:

Mehr 300,0 Tsd DM infolge Durchführung biologischer Langzeitbeobachtung in ausgewählten Gebieten Bayerns.

Fortsetzung der Erläuterungen:

Siehe nächste Erläuterungsseite.

Erläuterungen

Zu 14 09/811 01

Neben den stationären Meßeinrichtungen und Labors ist ein mobiles Meßsystem erforderlich. Es dient der Wartung und Versorgung der stationären Einrichtungen, der Feststellung von Kontaminationen und der Ermittlung von Kontaminationsdaten für die gesamte Fläche des Landes. Außerdem sind dadurch Emissionsmessungen vor Ort und die Aufbereitung und Analyse instabiler Bewuchs- und Bodenproben möglich. Die gesamten mobilen Einrichtungen stehen daneben für umweltrelevante Katastrophenfälle zur Verfügung.

1991

	Tsd DM
1. Erstbeschaffung	-
1 Lkw, 53 kW, 4türlich, (Lärmmeßfahrzeug, Meßgerä- teträgerfahrzeug)	38,0
Sonderausstattung (hohe Dachausführung etc.) ..	3,5
Ausbaukosten (Materialschränke, Einbauregale, Bordstromversorgung)	12,0
1 Pkw-Kombi, 44 kW, 5türlich (Postaustauschfahr- zeug)	18,7
2. Ersatzbeschaffung	
Zu ersetzen:	
1 Pkw, 74 kW, 4türlich, Baujahr 1986, Fahrleistung am 1.3.1990 163 000 km.	
1 Pkw-Kombi, 74 kW, 5türlich, Baujahr 1986, Fahrlei- stung am 1.3.1990 173 000 km.	
1 Notstrom-Aggregat-Anhänger, Baujahr 1975	
1 Autotelefon (B-Funk)	
Als Ersatzbeschaffung vorgesehen:	
1 Pkw, 85 kW, 4türlich	26,3
Sonderausstattung (Standheizung, Radio etc.) ...	2,0
1 Pkw, 85 kW, 5türlich	24,4
Sonderausstattung (Standheizung, Radio etc.) ...	2,0
1 Notstrom-Aggregat-Anhänger	30,0
1 Autotelefon (C-Funk)	10,0
Zusammen	166,9

Tsd DM

1992

1. Erstbeschaffung

1 Pkw-Kombi, 85 kW, 5türlich (Einsatzfahrzeug für umweltgefährdende Ereignisse)	24,4
Sonderausstattung (Standheizung, Radio, Auto- telefon)	12,0
Ausbaukosten (Transportbehälter, Haltevorrich- tungen etc.)	6,0

2. Ersatzbeschaffung

Zu ersetzen:

1 Pkw, 74 kW, 4türlich, Baujahr 1986, Fahrleistung am 1.3.1990 116 000 km.	
1 Lkw, 72 kW, 4türlich, Baujahr 1979, Fahrleistung am 1.3.1990 85 000 km.	
1 Lkw, 72 kW, 4türlich, Baujahr 1981, Fahrleistung am 1.3.1990 130 000 km.	
1 Lkw, 72 kW, 4türlich, Baujahr 1985, Fahrleistung am 1.3.1990 223 000 km.	
Als Ersatzbeschaffung vorgesehen:	
1 Pkw, 85 kW, 4türlich	26,3
Sonderausstattung (Standheizung, Radio etc.) ..	2,0
1 Lkw, 100 kW (Staubmeßwagen)	80,0
Sonderausstattung (Standheizung, Radio etc.) ..	10,0
1 Lkw, 53 kW (Radiosondenmeßwagen)	30,0
Sonderausstattung (Standheizung, Radio etc.) ..	5,0
Ausbaukosten (Materialschränke, Einbauregale, Windmast etc.)	20,0
1 Lkw, 58 kW, 4türlich (LÜB-Wartungsfahrzeug)	35,0
Sonderausstattung (Standheizung, Radio, hohe Dachausführung)	5,0
Ausbaukosten (Bordstromversorgung, Regale, Einbauschränke etc.)	15,0
Zusammen	270,7

Die Verpflichtungsermächtigung ist für die Bestellung eines Containers mit Ausbau für Staubmeßwagen erforderlich.

14 09 LANDESAMT FÜR UMWELTSCHUTZ

TITEL	FKZ	ZWECKBESTIMMUNG	1991	1992	A Soll 1990	1990
			TSD,DM	TSD,DM	B Ist 1989	1989
1	2	3	4	5	C Ist 1988	1988
						TSD,DM
812 02-8	330	ERWERB VON GERÄTEN, AUSSTATTUNGS- UND AUSRÜSTUNGS- GEGENSTÄNDEN	235,0	235,0	A	200,0
					B	354,6
					C	187,9
812 03-7	330	AUSSTATTUNG DER CHEMISCHEN UND PHYSIKALISCHEN LABO- RATORIEN MIT GERÄTEN, AUSSTATTUNGS- UND AUSRÜSTUNGS- GEGENSTÄNDEN SOWIE BESCHAFFUNG VON MESSEINRICHTUNGEN VERPFLICHTUNGSERMÄCHT. 1991 TSD. DM 1.100,0 VERPFLICHTUNGSERMÄCHT. 1992 TSD. DM 545,0 <i>FÄLLIG FRÜHESTENS IM NÄCHSTEN HAUSHALTSJAHR.</i>	1.300,0	1.350,0	A	1.800,0
					B	1.058,1
					C	804,3
812 04-6	330	AUSSTATTUNG DER STATIONÄREN LUFTHYGIENISCHEN LANDES- ÜBERWACHUNG MIT GERÄTEN, AUSSTATTUNGS- UND AUS- RÜSTUNGSGEGENSTÄNDEN <i>ZU 812 04, 813 01:</i> <i>DIE AUSGABEBEFUGNIS ERHÖHT SICH UM DIE ISTEINNAHME BEI</i> <i>341 02.</i> VERPFLICHTUNGSERMÄCHT. 1991 TSD. DM 750,0 VERPFLICHTUNGSERMÄCHT. 1992 TSD. DM 750,0 <i>FÄLLIG FRÜHESTENS IM NÄCHSTEN HAUSHALTSJAHR.</i>	1.500,0	1.500,0	A	1.830,0
					B	1.779,4
					C	3.479,2
812 19-9	330	ERWERB VON VERWALTUNGSEIGENEN TELEFONANLAGEN	50,0	---	A	***
					C	125,2

Erläuterungen

	1991	1992
	Tsd DM	Tsd DM
Zu 14 09/812 02		
Beschaffung von		
60 Diktiergeräten und 20 Handdiktiergeräten (Ersatz)	16,0	16,0
Büroausstattungen (Ersatz und neu)	112,0	112,0
Ausstattung des Schreibdienstes mit Textverarbeitungssystemen	60,0	60,0
Bildtafeln für Dienstgebäude Elektrastraße 6	6,0	6,0
Zeiterfassungssystem für 4 Dienstgebäude	41,0	41,0
Zusammen	235,0	235,0

	1991	1992
	Tsd DM	Tsd DM
Zu 14 09/812 03		
1. Ausstattung der chemischen und physikalischen Laboratorien	653,0	887,0
2. Beschaffung von Meßeinrichtungen und sonstigen Gegenständen für Fachaufgaben	647,0	463,0
Zusammen	1 300,0	1 350,0

	1991	1992
	Tsd DM	Tsd DM
Die unter Nr. 1 veranschlagten Mittel sind bestimmt für:		
1 Massenspektrometer	-	545,0
1 Immissionsmeßgerät	65,0	-
1 HIGH-VOLUME-Staubsammler	25,0	-
1 Rhodium-Röntgenröhre	-	16,0
1 Simultane Thermoanalyse-Apparatur ..	-	150,0
1 Gaschromatograph	55,0	-
Ausbau des vorhandenen Labordatensystems	20,0	11,0
1 Fluoreszenzdetektor	18,5	-
1 SO ₂ -Emissionsmeßgerät	50,0	-
1 NO _x -Emissionsmeßgerät	55,0	-
1 HCl-Emissionsmeßgerät	80,0	-
1 Staubprobenahmegerät	80,0	-
1 Gelpermeationseinheit	29,5	-
Erstausrüstung DIOXIN-Labor	22,0	12,0
Toxikologische Testsysteme	20,0	40,0
Mikrobiologie-Labor	133,0	113,0
Zusammen	653,0	887,0
Davon		
Ersatzbeschaffung	204,5	165,0
Ergänzung	303,5	11,0
Erstbeschaffung	145,0	711,0
Zusammen	653,0	887,0

	1991	1992
	Tsd DM	Tsd DM
Die unter Nr. 2 veranschlagten Mittel sind bestimmt für:		
1 Sodargerät	-	45,0
Ersatzmeßsysteme für Luftmeßfahrzeuge	95,0	95,0
2 Batteriesätze	-	20,0
2 Stickoxid-Meßgeräte	80,0	80,0
2 Staub-Immissionsmeßgeräte	30,0	30,0
1 digitales Aufzeichnungsgerät	60,0	-
1 eichfähiger Präzisions-Schallpegelmessser	-	25,0
1 Tischrechner für Lärmmeßstation	-	18,0

	1991	1992
	Tsd DM	Tsd DM
Noch zu 14 09/812 03		
Erweiterung der Radiosondenstation ...	40,0	-
1 eichfähiger Schallpegelmessverstärker ..	35,0	-
1 Korrelationsspektrometer	-	120,0
1 GC-Meßsystem	150,0	-
1 tragbarer Prüfgasgenerator	27,0	-
1 Meßsystem zur Bestimmung der Lautheit	90,0	-
1 durchstimmbarer Signalgenerator	-	30,0
1 automatische Kleinmeßstation für Schallpegelmessungen	40,0	-
Zusammen	647,0	463,0

Davon		
Ersatzbeschaffung	307,0	150,0
Ergänzung	75,0	-
Erstbeschaffung	265,0	313,0
Zusammen	647,0	463,0

Die Verpflichtungsermächtigungen sind für eine rechtzeitige Gerätebestellung (u.a. Massenspektrometer im Jahre 1992) erforderlich.

Zu 14 09/812 04
Aufbau der stationären lufthygienischen Landesüberwachung.

	1991	1992
	Tsd DM	Tsd DM
1. Ersatzbeschaffungen von Meßgeräten	555,0	556,0
2. Ergänzungsbeschaffung von Meßgeräten und Ausstattungsgegenständen für Meßstationen und Meßnetzzentrale	945,0	944,0
Zusammen	1 500,0	1 500,0

Die unter Nr. 1 veranschlagten Mittel sind bestimmt für:		
Ersatz von Meßplätzen:		
5 Stickstoffoxid-Meßplätze	195,0	130,0
4 Meßsysteme	140,0	140,0
Ersatz von 5 Meßkabinen	130,0	195,0
Ersatz peripherer Einheiten	30,0	30,0
Umbau von 10 Windmeßanlagen	30,0	30,0
Umbau von 10 Klimaanlagen	30,0	31,0
Zusammen	555,0	556,0

Die unter Nr. 2 veranschlagten Mittel sind bestimmt für:		
11 Stickstoffoxid-Meßplätze	325,0	390,0
4 Staubmeßplätze	60,0	60,0
3 Meßsysteme	70,0	140,0
1 Stickoxid-Meßplatz	120,0	-
12 Ozon-Meßplätze	228,0	228,0
Umrüstung der Bedienungselektronik ...	94,0	74,0
50 Erweiterungseinheiten für Meßstationsrechner	48,0	52,0
Zusammen	945,0	944,0

Die Verpflichtungsermächtigungen sind für die Bestellung der Geräte mit langen Lieferfristen erforderlich.

Zu 14 09/812 19
1991 gegenüber 1990:
Mehr 50,0 Tsd DM infolge Erweiterung der Fernsprechanlage im Dienstgebäude Infanteriestraße 11.

1992 gegenüber 1991:
Weniger 50,0 Tsd DM nach dem voraussichtlichen Bedarf.

14 09 LANDESAMT FÜR UMWELTSCHUTZ

TITEL	FKZ	ZWECKBESTIMMUNG	1991	1992	A Soll 1990	B Ist 1989	C Ist 1988
			TSD.DM	TSD.DM	TSD.DM		
1	2	3	4	5	6		
813 01-8	330	ERWERB VON SOFTWARE <i>VGL. VERMERK BEI 812 04.</i> VERPFLICHTUNGSERMÄCHT. 1991 TSD. DM <i>FÄLLIG FRÜHESTENS IM NÄCHSTEN HAUSHALTSJAHR.</i>	850,0	850,0	A 470,0	B 183,4	C 514,0
							700,0
813 02-7	330	ERWEITERUNG DER BIBLIOTHEK	75,0	75,0	A 75,0	B 20,1	
TITELGRUPPEN							
71 KERNENERGIE UND STRAHLENSCHUTZ <i>TITEL DER TG GEGENSEITIG DECKUNGSFÄHIG.</i> <i>DIE MITTEL SIND ÜBERTRAGBAR.</i>							
513 71-6	330	POST- UND FERNMELDEGEBÜHREN	20,0	20,0	A 16,0	B 17,0	C 16,2
514 71-5	330	HALTUNG VON DIENSTFAHRZEUGEN	20,0	20,0	A 15,0	B 19,0	C 9,8
515 71-4	330	GERÄTE, AUSSTATTUNGS- UND AUSRÜSTUNGSGEGENSTÄNDE FÜR FACHAUFGABEN	95,0	95,0	A 70,0	B 61,0	C 55,9
522 71-5	330	BETRIEB DER STRAHLENMESSLABORATORIEN UND DER MOBILEN MESS- UND EINSATZFAHRZEUGE	105,0	105,0	A 80,0	B 60,2	C 52,9
526 71-1	330	KOSTEN FÜR SACHVERSTÄNDIGE IM ZUSAMMENHANG MIT DEM VOLLZUG DES ATOMGESETZES UND EINHOLUNG VON GUTACHTEN UND INFORMATIONSMATERIAL IM BEREICH DES STRAHLEN- SCHUTZES	220,0	220,0	A 270,0	B 4,8	C 82,7
527 71-0	330	REISEKOSTENVERGÜTUNGEN FÜR INLANDSDIENSTREISEN IM VOLLZUG DES ATOMGESETZES	35,0	35,0	A 35,0	B 22,9	C 17,5
546 71-7	330	VERMISCHTE VERWALTUNGS-AUSGABEN	7,0	7,0	A 5,0	B 8,5	C 3,6
547 71-6	330	BETRIEB DES KERNREAKTOR-FERNÜBERWACHUNGSSYSTEMS, DES IMMISSIONSMESSSYSTEMS FÜR RADIOAKTIVITÄT, DER LANDESDATENZENTRALE	450,0	450,0	A 320,0	B 253,0	C 241,9
811 71-5	330	ERWERB VON DIENSTFAHRZEUGEN	32,4	32,4	A 30,0	B 119,1	C 94,4

Erläuterungen

Zu 14 09/813 01

Der Ansatz ist bestimmt für die Ausstattung mit speziellen Rechenprogrammen für den Betrieb des lufthygienischen Überwachungssystems (s. Erl. zu 547 03 und 812 04) und für die Fachaufgaben. Aus ihm können auch Beiträge für Institutionen, die solche Rechenprogramme überlassen, bestritten werden.

	1991	1992
Die veranschlagten Mittel sind bestimmt für:	Tsd DM	Tsd DM
1. Lufthygienisches Überwachungssystem	125,0	75,0
2. Fachaufgaben	125,0	75,0
3. Umweltinformationssystem Bayern (Technik)	600,0	700,0
Zusammen	850,0	850,0

1991 gegenüber 1990:

Mehr 380,0 Tsd DM infolge Errichtung des Umweltinformationssystems Bayern (Technik).

Die Verpflichtungsermächtigung ist für die Bestellung der Software für das Umweltinformationssystem Bayern (Technik) erforderlich.

Zu 14 09/813 02

Die vorhandene Bibliothek muß lt. Gutachten der Generaldirektion der Bayerischen Staatlichen Bibliotheken ausgebaut werden.

Vorbemerkung zu 14 09/71 (Kernenergie und Strahlenschutz)

Bei 14 09/71 sind die Sach- und Investitionsausgaben, die im Vollzug des Atomgesetzes, der Strahlenschutzverordnung und des Strahlenschutzvorsorgegesetzes erforderlich werden, veranschlagt. Ferner werden die Ausgaben für den weiteren Aufbau und Betrieb des Kernreaktor-Fernüberwachungssystems (KFÜ) sowie für den Aufbau und Betrieb des Immissionsmeßsystems für Radioaktivität und der Landesdatenzentrale für Immissionsmeßdaten nachgewiesen.

	1991	1992
	Tsd DM	Tsd DM
1. Postgebühren	3,0	3,0
2. Laufende Gebühren und Kosten für Fernmeldeanlagen	17,0	17,0
Zusammen	20,0	20,0

Zu 14 09/513 71

	1991	1992
	Tsd DM	Tsd DM
1. Kraft- und Schmierstoffe	10,0	10,0
2. Unterhaltung und Instandsetzungen ..	7,0	7,0
3. Gebrauchsgegenstände	1,5	1,5
4. Sonstiges	1,5	1,5
Zusammen	20,0	20,0

Bestand an Dienstfahrzeugen:

	Soll	Soll	Soll	am
	1991	1992	1990	1.3.1990
Meßfahrzeuge	2	2	2	2
Wartungs-Einsatzwagen	2	2	2	2

	1991	1992
Gesamtausgaben für die Kraftfahrzeughaltung:	Tsd DM	Tsd DM
Kosten wie vor	20,0	20,0
Personalausgaben	-	-
Beschaffung von Dienstfahrzeugen	32,4	32,4
Zusammen	52,4	52,4

Zu 14 09/515 71

	1991	1992
	Tsd DM	Tsd DM
1. Beschaffung von Geräten für Fachaufgaben	35,0	37,0
2. Unterhaltung	60,0	58,0
Zusammen	95,0	95,0

1991 gegenüber 1990:

Mehr 25,0 Tsd DM infolge Beschaffung von Meßgeräten für Aufsichtsmaßnahmen und erhöhter Wartung der Strahlenmeßlaboratorien.

Zu 14 09/522 71

1991 gegenüber 1990:

Mehr 25,0 Tsd DM infolge höherem Aufwand wegen Mehrung der durchzuführenden Proben aufgrund des Strahlenschutzvorsorgegesetzes.

Zu 14 09/526 71

Vergütung für Sachverständige im Zusammenhang mit atomrechtlichen Genehmigungsverfahren nach den §§ 3, 7 und 9 Atomgesetz und bei der Beaufsichtigung kerntechnischer Anlagen sowie bei der Aufsicht über den Umgang mit Kernbrennstoffen. Die Aufwendungen im atomrechtlichen Genehmigungs- und Aufsichtsverfahren werden grundsätzlich als Auslagen erstattet.

Der Ansatz dient ferner zur Durchführung von Forschungsvorhaben und zur Ermittlung von Fachdaten im Bereich des Strahlenschutzes.

1991 gegenüber 1990:

Weniger 50,0 Tsd DM nach dem voraussichtlichen Bedarf.

	1991	1992
	Tsd DM	Tsd DM
1. Betrieb des Kernreaktor-Fernüberwachungssystems	221,0	210,0
2. Betrieb des Immissionsmeßsystems für Radioaktivität	215,0	223,0
3. Betrieb der Landesdatenzentrale	14,0	17,0
Zusammen	450,0	450,0

1991 gegenüber 1990:

Mehr 130,0 Tsd DM infolge erstmaliger Veranschlagung der Kosten des Betriebs des Immissionsmeßsystems für Radioaktivität und der Landesdatenzentrale.

Zu 14 09/811 71

	1991	1992
	Tsd DM	Tsd DM
1. Erstbeschaffung	-	-
2. Ersatzbeschaffung		
Zu ersetzen:		
1 Pkw-Kombi, 44 kW, 5türlich, Baujahr 1985, Fahrleistung am 1.3.1990 115 000 km		
Als Ersatzbeschaffung vorgesehen:		
1 Pkw-Kombi, 85 kW, 5türlich, (KFÜ-Meßfahrzeug) ...		24,4
Sonderausstattung (Standheizung, Radio, Transporthalterungen, Transportbehälter etc.)		8,0
Zusammen		32,4

1992

	1992
	Tsd DM
1. Erstbeschaffung	-
2. Ersatzbeschaffung	
Zu ersetzen:	
1 Pkw-Kombi, 44 kW, 5türlich, Baujahr 1986, Fahrleistung am 1.3.1990 136 000 km.	
Als Ersatzbeschaffung vorgesehen:	
1 Pkw-Kombi, 85 kW, 5türlich (KFÜ-Wartungswagen)	24,4
Sonderausstattung (Standheizung, Radio, Transporthalterungen, Transportbehälter etc.)	8,0
Zusammen	32,4

14 09 LANDESAMT FÜR UMWELTSCHUTZ

TITEL	FKZ	ZWECKBESTIMMUNG	1991 TSD.DM	1992 TSD.DM	A B C	Soll Ist Ist	1990 1989 1988
1	2	3	4	5	6 TSD.DM		
812 71-4	330	AUSSTATTUNG DES KERNREAKTOR-FERNÜBERWACHUNGSSYSTEMS, DES IMMISSIONSMESSSYSTEMS FÜR RADIOAKTIVITÄT, DER LANDESDATENZENTRALE UND DER STRAHLENMESSLABORATORIEN MIT GERÄTEN, AUSSTATTUNGS- UND AUSTRÜSTUNGS- GEGENSTÄNDEN SOWIE BESCHAFFUNG VON MESSEINRICHTUNGEN UND AUSTRÜSTUNGSGEGENSTÄNDEN FÜR FACHAUFGABEN <i>ZU 812 71, 813 71: DIE AUSGABEBEFUGNIS ERHÖHT SICH UM DIE ISTEINNAHME BEI 341 01. VERPFLICHTUNGSERMÄCHT. 1991 TSD. DM 500,0 VERPFLICHTUNGSERMÄCHT. 1992 TSD. DM 350,0 FÄLLIG FRÜHESTENS IM NÄCHSTEN HAUSHALTSJAHR.</i>	950,0	700,0	A B C	1.430,0 892,3 1.806,5	
813 71-3	330	ERWERB VON SOFTWARE <i>VGL. VERMERK BEI 812 71.</i>	700,0	600,0	A B C	700,0 48,5 155,8	
SUMME DER TITELGRUPPE			2.634,4	2.284,4	A B C	2.971,0 1.506,3 2.537,2	
72 AUSSENSTELLE KULMBACH <i>TITEL DER TG GEGENSEITIG DECKUNGSFÄHIG, AUSGENOMMEN 811 72, 812 72.</i>							
511 72-7	330	GESCHÄFTSBEDARF	9,0	12,0	A B	5,0 5,3	
512 72-6	330	BÜCHER UND ZEITSCHRIFTEN	10,0	20,0	A B	10,0 8,1	
513 72-5	330	POST- UND FERNMELDEGEBÜHREN	35,0	35,0	A B	30,0 23,5	
514 72-4	330	HALTUNG VON DIENSTFAHRZEUGEN	25,0	25,0	A B	5,0 6,7	
515 72-3	330	GERÄTE, AUSSTATTUNGS- UND AUSTRÜSTUNGSGEGENSTÄNDE	50,0	50,0	A B	50,0 38,5	
516 72-2	330	DIENST- UND SCHUTZKLEIDUNG	3,0	3,0	A B	2,0 0,5	
517 72-1	330	BEWIRTSCHAFTUNG DER GRUNDSTÜCKE, GEBÄUDE UND RÄUME EINSCHL. HEIZUNG, BELEUCHTUNG UND ELEKTRISCHE KRAFT	45,0	50,0	A B	45,0 21,9	
518 72-0	330	MIETEN UND PACHTEN FÜR GRUNDSTÜCKE, GEBÄUDE UND RÄUME SOWIE MASCHINEN, GERÄTE UND FAHRZEUGE	20,0	20,0	A B	20,0 2,5	
519 72-9	330	UNTERHALTUNG DER GRUNDSTÜCKE, GEBÄUDE UND RÄUME	20,0	25,0	A B	30,0 11,4	
522 72-4	330	VERBRAUCHSMITTEL	45,0	100,0	A	20,0	

Erläuterungen

	1991	1992		1991	1992
	Tsd DM	Tsd DM		Tsd DM	Tsd DM
Zu 14 09/812 71					
1. Ausstattung des Kernreaktor-Fernüberwachungssystems	187,0	255,0	Die unter Nr. 4 veranschlagten Mittel sind bestimmt für:		
2. Ausstattung des Immissionsmeßsystems für Radioaktivität	52,0	145,0	a) 1 Probenaufschlußapparatur	12,0	-
3. Ausstattung der Landesdatenzentrale	452,0	25,0	b) 1 tragbarer Radon-Monitor	45,0	-
4. Ausstattung der Strahlenmeßlaboratorien	219,0	275,0	c) Erweiterung des γ -Spektrometriesystems	33,0	-
5. Beschaffung von Meßeinrichtungen und sonstigen Gegenständen für Fachaufgaben im Vollzug des AtG	40,0	-	d) Erweiterung des α -Spektrometrie-Meßsystems	11,0	-
Zusammen	950,0	700,0	e) 1 Verbrennungsautomat	70,0	-
Die unter Nr. 1 veranschlagten Mittel sind bestimmt für:			f) 1 Tritium-Luft-Monitor	35,0	-
a) Rechensystem für verbesserte Lang- und Kurzeitenausbreitungsrechensysteme	140,0	-	g) 1 γ -Dosisleistungsmeßgerät	13,0	-
b) Aerosolmeßgerät	-	223,0	h) 1 γ -Dosis und Dosisleistungsmeßgerät	-	25,0
c) Ersatz von Front-/Endprozessoren für Datenfernübertragung	10,0	10,0	i) 1 Reinst-Ge-Detektor mit Bleiabschirmung	-	90,0
d) Umrüstung der Radioaktivitätsmeßgeräte auf serielle Datenschnittstelle zum Direktanschluß an die Subsystemrechner	12,0	12,0	k) 2 Detektorsysteme für die α -Spektrometrie	-	30,0
e) Nachrüstung der Doppelrechnersysteme in den Subsystemen	25,0	10,0	l) 1 Flüssigszintillationsmeßgerät	-	130,0
Zusammen	187,0	255,0	Zusammen	219,0	275,0
Die unter Nr. 2 veranschlagten Mittel sind bestimmt für:			Die unter Nr. 5 veranschlagten Mittel sind bestimmt für:		
a) 2 Stationsrechner	20,0	20,0	a) 1 Großbildschirm zur Präsentation von Meßdaten	15,0	-
b) Niederschlagsmeßgeräte	10,0	20,0	b) 1 Schautafel zur Präsentation der Meßsysteme	25,0	-
c) Grafik- und Bedienterminal	22,0	-	Zusammen	40,0	-
d) 1 Aerosolmeßgerät	-	65,0	Die Verpflichtungsermächtigungen sind für die Bestellung von Geräten mit langen Lieferfristen erforderlich.		
e) 1 Jodmeßgerät	-	40,0	Zu 14 09/813 71		
Zusammen	52,0	145,0	Der Ansatz ist bestimmt für die Ausstattung mit speziellen Rechenprogrammen für den Betrieb des Kernreaktor-Fernüberwachungssystems, des Immissionsmeßsystems für Radioaktivität, der Landesdatenzentrale sowie für Fachaufgaben. Aus ihm können auch Beiträge für Institutionen, die solche Rechenprogramme überlassen, bestritten werden.		
Die unter Nr. 3 veranschlagten Mittel sind bestimmt für:				1991	1992
a) 1 Telefaxgerät	3,0	-	Die veranschlagten Mittel sind bestimmt für:	Tsd DM	Tsd DM
b) 1 Empfangsgerät für Btx	8,0	-	1. Ergänzung der Meßnetzcentralensoftware	445,0	370,0
c) 1 Laserdrucker	10,0	-	2. Fortschreibung der Subzentralen-Software	50,0	25,0
d) 1 Festplatte	25,0	-	3. Plausibilitätsprüfung der Btx-Datensätze	65,0	-
e) Rechnersystem zur Veröffentlichung von Meßdaten und Informationen über Btx	406,0	25,0	4. Fortschreibung der Software für die Landesdatenzentrale	15,0	45,0
Zusammen	452,0	25,0	5. Software zur Plausibilitätsprüfung von Meßdaten	25,0	10,0
			6. Software für den Betrieb des Btx-Rechnersystems	100,0	150,0
			Zusammen	700,0	600,0

1992 gegenüber 1991:

Weniger 100,0 Tsd DM nach dem voraussichtlichen Bedarf.

Fortsetzung der Erläuterungen:
Siehe nächste Erläuterungsseite.

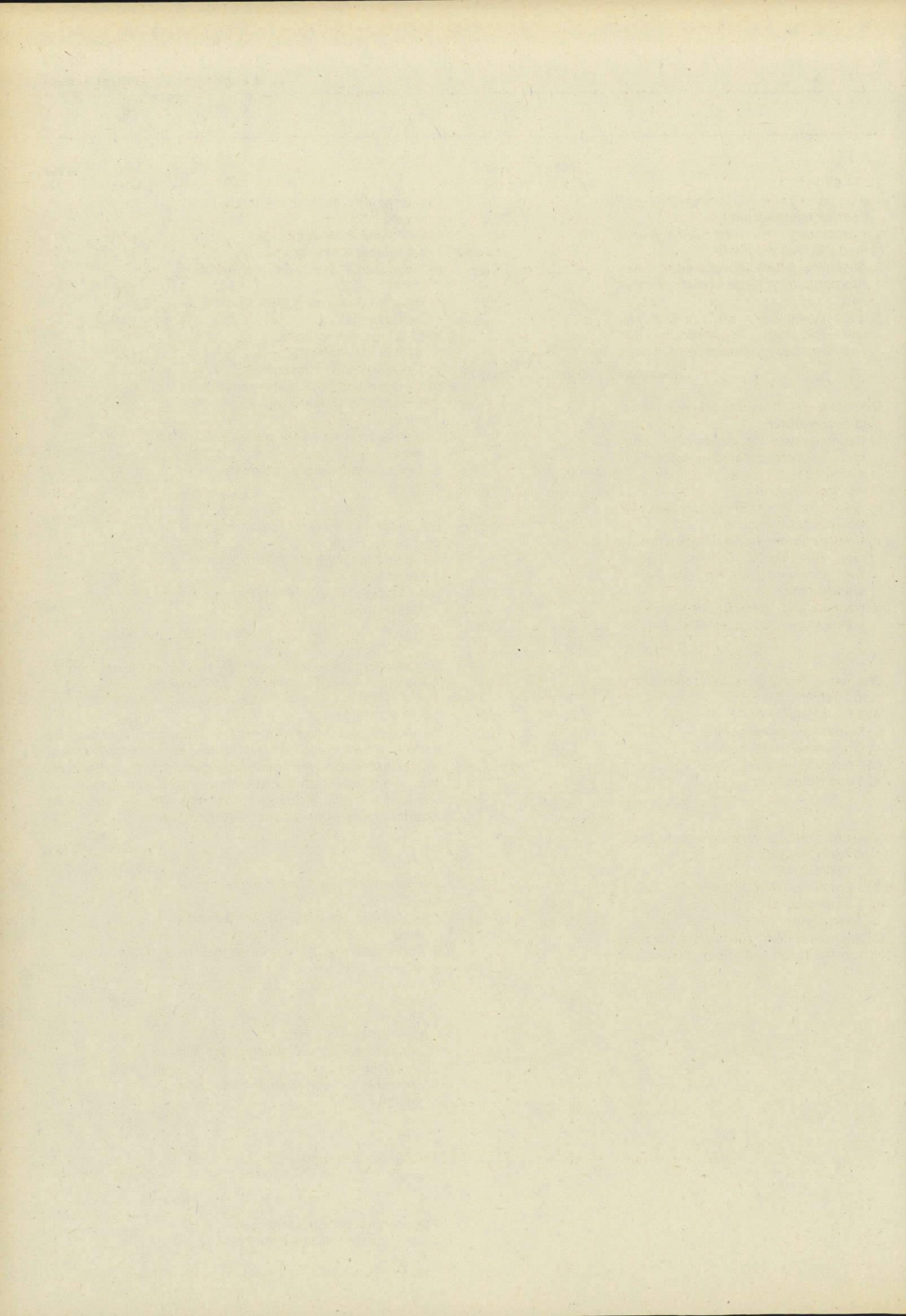

Erläuterungen

Vorbemerkung zu 14 09/72 (Außenstelle Kulmbach)

Die Errichtung einer Außenstelle in Kulmbach dient dazu, Aufgaben auf den Gebieten Luftreinhaltung, Abfallentsorgung, Strahlenschutz, Naturschutz sowie Einzelmaßnahmen der Aufsicht über kerntechnische Anlagen möglichst ortsnahe durchführen zu können.

	1991	1992
	Tsd DM	Tsd DM
Zu 14 09/513 72		
1. Postgebühren	2,5	2,5
2. Laufende Gebühren und Kosten für Fernmeldeanlagen	32,5	32,5
Zusammen	35,0	35,0

	1991	1992
	Tsd DM	Tsd DM
Zu 14 09/514 72		
1. Kraft- und Schmierstoffe	12,0	12,0
2. Unterhaltung und Instandsetzungen ..	8,0	8,0
3. Gebrauchsgegenstände	2,0	2,0
4. Sonstiges	3,0	3,0
Zusammen	25,0	25,0

Bestand an Dienstfahrzeugen:	Soll	Soll	Soll	am
	1991	1992	1990	1.3.1990
Meßfahrzeuge	1	1	1	-
(für Sondermeßprogramm vom Bund bereitgestellt)				
Wartungsfahrzeuge	3	3	-	-

	1991	1992
	Tsd DM	Tsd DM
Gesamtausgaben für die Kraftfahrzeughaltung:		
Kosten wie vor	25,0	25,0
Personalausgaben	138,6	144,0
Beschaffung von Dienstfahrzeugen	55,0	-
Zusammen	218,6	169,0

1991 gegenüber 1990:

Mehr 20,0 Tsd DM infolge Umsetzung von Fahrzeugen von München zur Außenstelle.

	1991	1992
	Tsd DM	Tsd DM
Zu 14 09/515 72		
1. Beschaffung von Geräten, Ausstattungs- und Ausrüstungsgegenständen	23,0	23,0
2. Beschaffung von Schreib-, Rechen-, Druck- und sonstigen Maschinen	-	-
3. Unterhaltung	27,0	27,0
Zusammen	50,0	50,0

	1991	1992
	Tsd DM	Tsd DM
Zu 14 09/517 72		
1. Reinigung, Müllabfuhr usw., Be- und Entwässerung	16,0	20,0
2. Steuern und Abgaben	0,2	0,2
3. Geräte	0,5	0,5
4. Sonstige Hausbewirtschaftungskosten	5,0	5,0
5. Heizung	20,0	21,0
6. Beleuchtung und elektrische Kraft, Heizung durch Gas und Elektrizität ...	3,3	3,3
Zusammen	45,0	50,0

	1991	1992
	Tsd DM	Tsd DM
Zu 14 09/519 72		
1. Unterhaltung der verwaltungseigenen Grundstücke und baulichen Anlagen einschl. Zubehör	18,0	23,0
2. Unterhaltung der gemieteten oder gepachteten Grundstücke und baulichen Anlagen einschl. Zubehör	2,0	2,0
Zusammen	20,0	25,0

Zu 14 09/522 72

1991 gegenüber 1990:

Mehr 25,0 Tsd DM infolge Einrichtung der Meßstelle für Radio-toxikologie.

1992 gegenüber 1991:

Mehr 55,0 Tsd DM nach dem voraussichtlichen Bedarf.

14 09 LANDESAMT FÜR UMWELTSCHUTZ

TITEL	FKZ	ZWECKBESTIMMUNG	1991 TSD.DM	1992 TSD.DM	A B C	Soll Ist Ist	1990 1989 1988
1	2	3	4	5	6 TSD.DM		
547 72-5	330	SPEZIELLE FACHAUFGABEN	50,0	75,0	A		
811 72-4	330	ERWERB VON DIENSTFAHRZEUGEN	55,0	---	A		---
812 72-3	330	ERWERB VON GERÄTEN, AUSSTATTUNGS- UND AUSRÜSTUNGS- GEGENSTÄNDEN IM INLAND VERPFLICHTUNGSERMÄCHT. 1991 TSD. DM 250,0 FÄLLIG FRÜHESTENS IM NÄCHSTEN HAUSHALTSJAHR.	300,0	300,0	A B		50,0 10,5
SUMME DER TITELGRUPPE			667,0	715,0	A B		267,0 129,5
73 AUSGABEN ZUR DURCHFÜHRUNG VON UMWELTFACHLICHEN UNTERSUCHUNGEN, VERSUCHEN SOWIE FORSCHUNGSVORHABEN <i>TITEL DER TG GEGENSEITIG DECKUNGSFÄHIG. DIE MITTEL SIND ÜBERTRAGBAR. DIE AUSGABEBEFUGNIS ERHÖHT SICH UM DIE ISTEINNAHME BEI 251 01 UND 282 01. DIE ANSÄTZE KÖNNEN AUS 14 03 TG 72, 74 BIS 82 VERSTÄRKT WERDEN. AUS DEN ANSÄTZEN KÖNNEN DIE TG 81 DER HOCHSCHULKAPITEL DES EPL. 15 VERSTÄRKT WERDEN.</i>							
428 73-8	330	VERGÜTUNGEN UND LÖHNE	---	---	A B		---
459 73-0	330	SONSTIGE PERSONALAUSGABEN UND PERSONALBEZOGENE SACHAUSGABEN	---	---	A		---
547 73-4	330	SÄCHLICHE VERWALTUNGS-AUSGABEN	---	---	A B		---
812 73-2	330	ERWERB VON GERÄTEN, AUSSTATTUNGS- UND AUSRÜSTUNGS- GEGENSTÄNDEN	---	---	A B		---
SUMME DER TITELGRUPPE			-	-	A B		---
74 BETRIEB DES ABFALLTECHNIKUMS <i>TITEL DER TG GEGENSEITIG DECKUNGSFÄHIG. DIE MITTEL SIND ÜBERTRAGBAR. DIE ANSÄTZE KÖNNEN AUS 14 03 TG 79 VERSTÄRKT WERDEN.</i>							7.155,7
515 74-1	330	GERÄTEAUSSTATTUNGS- UND AUSRÜSTUNGS- GEGENSTÄNDE FÜR FACHAUFGABEN	---	---	A		
518 74-8	330	MIETE UND BEWIRTSCHAFTUNGSKOSTEN	---	---	A		
532 74-0	330	UMZUGS- UND VERLEGUNGSKOSTEN	---	---	A		
547 74-3	330	SPEZIELLE FACHAUFGABEN	---	---	A		
812 74-1	330	ERWERB VON GERÄTEN, AUSSTATTUNGS- UND AUSRÜSTUNGS- GEGENSTÄNDEN	---	---	A		
SUMME DER TITELGRUPPE			-	-	A		

Erläuterungen

Zu 14 09/547 72

1991 gegenüber 1990:

Mehr 50,0 Tsd DM infolge Aufbau und Betrieb einer Vogelwarte und ökologischen Station.

1992 gegenüber 1991:

Mehr 25,0 Tsd DM nach dem voraussichtlichen Bedarf.

Zu 14 09/811 72

Tsd DM

1991

1. Erstbeschaffung -**2. Ersatzbeschaffung**

Zu ersetzen:

1 Lkw, 54 kW, 4türlich, Baujahr 1986, Fahrleistung am 1.3.1990 160 000 km.

Als Ersatzbeschaffung vorgesehen:

1 Lkw, 58 kW, 4türlich (LÜB-Wartungsfahrzeug) 35,0

Sonderausstattung (Standheizung, Radio, hohe Dachausführung) 10,0

Ausbaukosten (Bordstromversorgung, Regale, Einbauschränke) 10,0

Zusammen 55,0

Zu 14 09/812 72

1991 Tsd DM

1992 Tsd DM

1. Ausstattung der Büroräume 30,0 30,0

2. Technische Ausstattung 270,0 270,0

Zusammen 300,0 300,0

Die unter Nr. 2 veranschlagten Mittel sind bestimmt für:

Meßstelle für Radiotoxikologie:

2 Vakuumkammern mit Oberflächensperrschichtdetektoren für α -Spektrometrie 65,0 -

1 Reinstgermaniumdetektor mit Bleiabschirmung und Probenwechsler sowie Elektronik 185,0 -

Erstausstattung mit Laborgeräten - 170,0

2 Veraschungsöfen mit katalytischer Nachverbrennung - 18,0

2 Trockenöfen - 12,0

Labortische, -schränke, Kühltruhen, Schreibtische, Büroschränke etc. 20,0 70,0

Zusammen 270,0 270,0

Die Verpflichtungsermächtigung ist für die Bestellung von Geräten mit langen Lieferfristen erforderlich.

Zu 14 09/73

Durch die Koppelung mit 14 03 TG 72, 74 - 82 sowie mit den Titeln 251 01 und 282 01 soll die Möglichkeit eröffnet werden, umweltfachliche Untersuchungen, Versuche sowie Forschungsvorhaben praxisbezogen durchzuführen. Diese sollen dazu dienen, Erkenntnisse zu gewinnen, mit denen die staatlichen Aufgaben im Bereich des Umweltschutzes nach einem aktuellen Stand von Wissenschaft und Technik unterstützt und umgesetzt werden können.

Zu 14 09/74

Das Abfalltechnikum soll in Zusammenarbeit mit dem Bayer. Institut für Abfallforschung (BIFA) in Augsburg betrieben werden. Es dient u.a.

- der Durchführung praxisorientierter Untersuchungen zur Verwertung und Beseitigung von Abfällen,

- der Erprobung neuer Rauchgasreinigungsverfahren für Müllverbrennungsanlagen,

- der Erprobung von Konditionierungs- und Schmelzverfahren für Schlacke und Filterstäuben sowie von Befestigungsverfahren zur Deponierung von Schlacke und Rückständen aus der Rauchgasreinigung,

- der Bestimmung von polychlorierten Dioxinen und Furanen im Roh- und Reingas von Müllverbrennungsanlagen sowie von Schlacken, Filterstäuben, Rauchgasreinigungsrückständen und Klärschlämmen.

14 09 LANDESAMT FÜR UMWELTSCHUTZ

TITEL	FKZ	ZWECKBESTIMMUNG	1991 TSD.DM	1992 TSD.DM	A B C	Soll Ist Ist	1990 1989 1988
1	2	3	4	5	6		
		99 KOSTEN DES BETRIEBS EINES ELEKTRONENRECHNERS (EDV-ANLAGE) <i>TITEL DER TG GEGENSEITIG DECKUNGSFÄHIG, AUSGENOMMEN TITEL DER HG 4 UND 9. DIE TITEL 515 99, 812 99 UND 813 99 KÖNNEN AUS 14 03 TG 71 BIS 82 VERSTÄRKT WERDEN.</i>					
427 99-9	330	BESCHÄFTIGUNGSENTGELTE <i>DER TITEL KANN BIS ZU 15,0 TSD. DM AUS DEN ÜBRIGEN TITELN DER HG 5 DER TG VERSTÄRKT WERDEN.</i>	---	---	A		---
513 99-4	330	POST- UND FERNMELDEGEBÜHREN, INSBESONDERE KOSTEN DER DATENFERNÜBERTRAGUNG	160,0	166,0	A B C		69,0 55,4 19,1
515 99-2	330	GERÄTE, AUSSTATTUNGS- UND AUSTRÜSTUNGSGEGENSTÄNDE, WARTUNG	950,8	1.061,5	A B C		800,0 893,8 768,4
518 99-9	330	MIETEN FÜR ELEKTRONISCHE DATENVERARBEITUNGSANLAGEN, GERÄTE UND MASCHINEN	188,9	193,3	A		---
519 99-8	330	UNTERHALTUNG DER GRUNDSTÜCKE UND BAULICHEN ANLAGEN	195,0	160,0	A B		---
522 99-3	330	VERBRAUCHSMITTEL	227,5	248,0	A B C		145,0 136,6 106,7
525 99-0	330	AUS- UND FORTBILDUNG	185,0	185,0	A B C		95,0 116,4 70,7

Erläuterungen

Vorbemerkung zu 14 09/99**(Rechenzentrum für Planung und Umwelt)**

Das Rechenzentrum wird auf der Grundlage des Art. 3 Abs. 1 des EDVG (BayRS 200-3-I) als Fachrechenzentrum des Geschäftsbereichs des Staatsministeriums für Landesentwicklung und Umweltfragen betrieben. Gleichwohl wird es den bisherigen Rechenzentrumsbenutzern, aber auch anderen staatlichen Stellen freigestellt, sich der hiesigen Rechenanlage zu bedienen, solange die dazu notwendigen Kapazitäten bereitgestellt werden können.

Aus 14 09/99 werden auch EDV-Ausgaben des Ministeriums und Landesamtes für Umweltschutz bestritten, für die keine besonderen EDV-Ansätze ausgebracht sind.

Zu 14 09/427 99

Beschäftigungsentgelte für Hilfskräfte in der Datenverarbeitung.

	1991	1992
	Tsd DM	Tsd DM
Zu 14 09/513 99		
1. Postgebühren	135,0	136,0
2. Kosten für die Bereitstellung von Datenfernübertragungseinrichtungen ...	25,0	30,0
Zusammen	160,0	166,0

Davon sind vorgesehen

für das Landesamt	8,0	8,0
für das Ministerium	17,0	17,0
für das Rechenzentrum	135,0	141,0
Zusammen	160,0	166,0

1991 gegenüber 1990:

Mehr 91,0 Tsd DM für Datenbankrecherchen und Anschluß der LfU-Außenstellen.

	1991	1992
	Tsd DM	Tsd DM
Zu 14 09/515 99		
1. Beschaffung von Kleinrechnern	—	—
2. Beschaffung von Peripheriegeräten ...	76,0	83,0
3. Beschaffung von Magnetplattenstapeln, Magnetbändern, Disketten u.ä. ...	18,5	19,0
4. Beschaffung von Geräten und Einrichtungsgegenständen zum Zwecke des Datenschutzes und der Datensicherung	26,0	26,0
5. Wartungskosten für erworbene Hardware	609,3	689,5
6. Wartungskosten für "gekaufte" Softwareprodukte	221,0	244,0
Zusammen	950,8	1 061,5

Davon sind vorgesehen

für das Landesamt	156,8	181,0
für das Ministerium	369,0	428,0
für das Rechenzentrum	425,0	452,5
Zusammen	950,8	1 061,5

1991 gegenüber 1990:

Mehr 150,8 Tsd DM insbesondere aufgrund höherer Wartungskosten infolge des Kaufs der RZ-Hardware und RZ-Software und notwendiger Ersatzbeschaffungen.

1992 gegenüber 1991:

Mehr 110,7 Tsd DM aufgrund höherer Wartungskosten für RZ-Hard- und Software.

	1991	1992
	Tsd DM	Tsd DM
Zu 14 09/518 99		
1. Miete (einschl. Wartungskosten) für Zentraleinheiten	62,9	67,3
2. Miete (einschl. Wartungskosten) für Peripheriegeräte	126,0	126,0
3. Miete (einschl. Wartungskosten) für sonstige Geräte und Maschinen	—	—
Zusammen	188,9	193,3

1991 gegenüber 1990:

126,0 Tsd DM mehr infolge Umsetzung von 14 01/518 11, 62,9 Tsd DM mehr für Mietkosten zur Hochrüstung auf Kanaltyp 2 im Rechenzentrum,

188,9 Tsd DM mehr.

Zu 14 09/519 99

Veranschlagt sind Installationskosten für Datenkommunikation, PC-Vernetzung, DFÜ-Anbindung an Informationssysteme sowie Erweiterung und Unterhalt bestehender DFÜ-Verbindungen.

	1991	1992
	Tsd DM	Tsd DM
Davon sind vorgesehen		
für das Landesamt	40,0	45,0
für das Ministerium	135,0	100,0
für das Rechenzentrum	20,0	15,0
Zusammen	195,0	160,0

1991 gegenüber 1990:

Mehr 195,0 Tsd DM infolge erstmaliger Veranschlagung.

1992 gegenüber 1991:

Weniger 35,0 Tsd DM nach dem voraussichtlichen Bedarf.

	1991	1992
	Tsd DM	Tsd DM
Zu 14 09/522 99		
Von den veranschlagten Ausgaben sind vorgesehen		
für das Landesamt	71,5	82,0
für das Ministerium	99,0	105,0
für das Rechenzentrum	57,0	61,0
Zusammen	227,5	248,0

1991 gegenüber 1990:

Mehr 82,5 Tsd DM infolge erhöhten Bedarfs.

	1991	1992
	Tsd DM	Tsd DM
Zu 14 09/525 99		
Von den veranschlagten Ausgaben sind vorgesehen		
für das Landesamt	20,0	15,0
für das Ministerium	135,0	140,0
für das Rechenzentrum	30,0	30,0
Zusammen	185,0	185,0

1991 gegenüber 1990:

Mehr 90,0 Tsd DM infolge erhöhten Bedarfs durch Einführung neuer DV-gestützter Anwendungen und für notwendige Schulungsmaßnahmen bei Personalfuktuation.

14 09 LANDESAMT FÜR UMWELTSCHUTZ

TITEL	FKZ	ZWECKBESTIMMUNG	1991	1992	A Soll 1990	1990
			TSD,DM	TSD,DM	B Ist 1989	C Ist 1988
1	2	3	4	5	6	
526 99-9	330	KOSTEN FÜR SACHVERSTÄNDIGE	80,0	85,0	A	28,0
					B	76,5
					C	155,5
533 99-0	330	NEBENKOSTEN DER DATENVERARBEITUNG	10,0	10,0	A	10,0
					B	10,8
					C	4,5
534 99-9	330	VERGABE VON AUFTRÄGEN FÜR DATENERFASSUNG, SOFTWARE-ENTWICKLUNG U.Ä.	165,0	165,0	A	---
					B	2,0
535 99-8	330	MIETE FÜR SOFTWARE	108,0	60,0	A	320,0
					B	29,4
					C	131,6
536 99-7	330	MASSNAHMEN ZUR ERRICHTUNG UND NUTZUNG EINES AUSWEICHRECHENZENTRUMS	50,0	55,0	A	47,0
812 99-2	330	ERWERB VON ELEKTRONISCHEN DATENVERARBEITUNGSANLAGEN, GERÄTEN, AUSSTATTUNGS- UND AUSRÜSTUNGSGEGENSTÄNDEN VERPFLICHTUNGSERMÄCHT. 1991 TSD. DM 600,0 FÄLLIG FRÜHESTENS IM NÄCHSTEN HAUSHALTSJAHR.	2.144,3	2.191,1	A	2.186,0
					B	1.304,1
					C	1.112,3
813 99-1	330	ERWERB VON SOFTWARE	933,5	545,1	A	1.025,0
					B	853,1
					C	1.275,2
980 99-8	990	AUSGABEN FÜR DIE INANSPRUCHNAHME VON RECHENANLAGEN ANDERER STAATSBEHÖRDEN ODER ÖFFENTLICH-RECHTLICHER EINRICHTUNGEN	75,0	75,0	A	75,0
					B	75,0
					C	96,8
		SUMME DER TITELGRUPPE	5.473,0	5.200,0	A	4.800,0
					B	3.650,7
					C	3.740,8
		GESAMTAUSGABEN	45.694,7	47.656,1	A	41.171,3
					B	41.012,0
					C	42.757,8

Erläuterungen

	1991	1992
	Tsd DM	Tsd DM
Zu 14 09/526 99		
Von den veranschlagten Ausgaben sind vorgesehen		
für das Ministerium	60,0	65,0
für das Rechenzentrum	20,0	20,0
Zusammen	80,0	85,0

1991 gegenüber 1990:

Mehr 52,0 Tsd DM für Systemberatung und -unterstützung sowie für Fachberatung über wirtschaftliche Lösungen bei der DV-Ausstattung von Arbeitsplätzen.

	1991	1992
	Tsd DM	Tsd DM
Zu 14 09/533 99		
Von den veranschlagten Ausgaben sind vorgesehen		
für das Landesamt	2,5	2,5
für das Ministerium	4,5	4,5
für das Rechenzentrum	3,0	3,0
Zusammen	10,0	10,0

Zu 14 09/534 99

1991 gegenüber 1990:

Mehr 165,0 Tsd DM für die Vergabe eines Software-Entwicklungsauftrages für die Bereiche Dokumentation und Archiv.

Zu 14 09/535 99

1991 gegenüber 1990:

Weniger 212,0 Tsd DM infolge Ankaufs von Systemsoftware.

1992 gegenüber 1991:

Weniger 48,0 Tsd DM nach dem voraussichtlichen Bedarf.

Zu 14 09/536 99

Veranschlagt sind Kosten für Unterhalt und Betrieb der erforderlichen Einrichtungen für die Verbindung zu einem Ausweichrechenzentrum.

	1991	1992
	Tsd DM	Tsd DM
Zu 14 09/812 99		
1. Beschaffung von Zentraleinheiten elektronischer Datenverarbeitungsanlagen	-	-
2. Beschaffung von Peripheriegeräten ...	1 311,3	1 678,6
3. Beschaffung von Magnetplattenstapeln u.ä.	825,0	500,0
4. Beschaffung von Geräten und Einrichtungsgegenständen zum Zwecke des Datenschutzes und der Datensicherung	8,0	12,5
Zusammen	2 144,3	2 191,1

Von den veranschlagten Ausgaben sind vorgesehen

für das Landesamt	175,0	115,0
für das Ministerium	866,3	1 143,6
für das Rechenzentrum	1 103,0	932,5
Zusammen	2 144,3	2 191,1

1991 gegenüber 1990:

Weniger 41,7 Tsd DM,

1992 gegenüber 1991:

Mehr 46,8 Tsd DM nach dem voraussichtlichen Bedarf.

Zu 14 09/813 99

Aus dem Ansatz werden auch die Kosten des Ankaufs von Software für Fachaufgaben bestritten, die bis 1986 in den TG des Kap. 14 03 veranschlagt waren. Die Mittel können auch in Form von Beiträgen an Vereine, die Datenverarbeitungsprogramme überlassen, verwendet werden.

	1991	1992
	Tsd DM	Tsd DM
Von den veranschlagten Ausgaben sind vorgesehen		
für das Landesamt	-	-
für das Ministerium	336,0	247,1
für das Rechenzentrum	597,5	298,0
Zusammen	933,5	545,1

1991 gegenüber 1990:

Weniger 91,5 Tsd DM,

1992 gegenüber 1991:

Weniger 388,4 Tsd DM infolge geringeren Bedarfs.

Zu 14 09/980 99

Über diesen Ansatz werden Ausgaben für Leistungen abgerechnet, die vom Landesamt für Statistik und Datenverarbeitung für den Geschäftsbereich des Staatsministeriums für Landesentwicklung und Umweltfragen erbracht werden.

14 09 LANDESAMT FÜR UMWELTSCHUTZ

TITEL	FKZ	ZWECKBESTIMMUNG	1991	1992	A Soll 1990	B Ist 1989	C Ist 1988
			TSD.DM	TSD.DM	TSD.DM		
1	2	3	4	5	6		
		ABSCHLUSS					
		VERWALTUNGSEINNAHMEN U. DGL.	2.029,0	2.329,0	A	1.904,0	B 2.588,6 C 1.719,2
		ZUWEISUNGEN UND ZUSCHÜSSE MIT AUSNAHME FÜR INVESTITIONEN	303,0	325,0	A	600,0	B 4,0 C 93,2
		ZUWEISUNGEN UND ZUSCHÜSSE FÜR INVESTITIONEN, BESONDERE FINANZIERUNGSEINNAHMEN	510,0	510,0	A	635,0	B 544,8 C 465,0
		GESAMTEINNAHMEN	2.842,0	3.164,0	A	3.139,0	B 3.137,4 C 2.277,4
		PERSONALAUSGABEN	22.861,0	23.759,1	A	20.336,3	B 19.222,9 C 17.340,0
		SÄCHLICHE VERWALTUNGS-AUSGABEN	11.966,6	12.172,7	A	10.359,0	B 14.666,4 C 15.363,5
		BAUMASSNAHMEN	1.500,0	3.000,0	A	500,0	B 48,8
		SONSTIGE SACHINVESTITIONEN	9.292,1	8.649,3	A	9.901,0	B 6.998,9 C 9.957,5
		BESONDERE FINANZIERUNGS-AUSGABEN	75,0	75,0	A	75,0	B 75,0 C 96,8
		GESAMTAUSGABEN	45.694,7	47.656,1	A	41.171,3	B 41.012,0 C 42.757,8
		ZUSCHUSS	42.852,7	44.492,1	A	38.032,3	B 37.874,6 C 40.480,4

14 11 AKADEMIE FÜR NATURSCHUTZ UND LANDSCHAFTSPFLEGE

TITEL	FKZ	ZWECKBESTIMMUNG	1991 TSD.DM	1992 TSD.DM	A B C	Soll Ist Ist	1990 1989 1988
1	2	3	4	5			TSD.DM 6
EINNAHMEN							
VERWALTUNGSEINNAHMEN U. DGL.							
111 01-3	185	GEBÜHREN, BEITRÄGE, TARIFLICHE UND GEBÜHRENARTIGE ENTGELTE (KURSTEILNEHMERBEITRÄGE) <i>VGL. VERMERK BEI 525 02.</i>	10,0	10,0	A B C		10,0 48,2 94,2
119 01-5	185	EINNAHMEN AUS VERÖFFENTLICHUNGEN <i>ENTGEGEN ART. 63 ABS. 3 SATZ 1 BAYHO DÜRFEN VERÖFFENTLICHUNGEN AN ÖFFENTLICHE DIENSTSTELLEN UND INSTITUTE, AN ABGEORDNETE, SENATOREN, ZU WISSENSCHAFTLICHEN ZWECKEN, ZU INFORMATIONSZWECKEN, IN EINZELFÄLLEN AUCH AN ANDERE STELLEN UND PERSONEN UNENTGELTLICH ABGEGEBEN WERDEN, SOWEIT EIN DIENSTLICHES INTERESSE DAFÜR BESTEHT. VGL. VERMERK BEI 531 11 UND 531 22.</i>	10,0	10,0	A B C		10,0 95,9 109,6
119 49-9	185	VERMISCHTE EINNAHMEN	2,0	2,0	A B C		--- 0,8 13,0
124 01-8	185	EINNAHMEN AUS VERMIETUNG, VERPACHTUNG UND NUTZUNG	5,0	5,0	A B C		5,0 9,5 15,9
ZUWEISUNGEN UND ZUSCHÜSSE MIT AUSNAHME FÜR INVESTITIONEN							
251 01-3	185	EINNAHMEN AUS ZUWEISUNGEN DES BUNDES <i>VGL. VERMERK BEI TG 72.</i>	7,0	---	A B C		--- 141,8 55,9
256 12-5	185	ZUWEISUNGEN DER BUNDESANSTALT FÜR ARBEIT (ARBEITS-BESCHAFFUNGSMASSNAHMEN) <i>VGL. VERMERK BEI 425 12 UND 426 12.</i>	---	---	A B C		--- 64,9 4,8
282 01-6	185	ZUSCHÜSSE VON SONSTIGEN <i>VGL. VERMERK BEI TG 71.</i>	---	---	A B		--- 18,6
GESAMTEINNAHMEN			34,0	27,0	A B C		25,0 379,7 293,4
AUSGABEN							
PERSONALAUSGABEN							
412 01-9	185	AUFWANDENTSCHÄDIGUNGEN	3,0	3,0	A B C		4,0 0,9 1,0
422 01-7	185	BEZÜGE DER PLANMÄSSIGEN BEAMTEN	826,0	860,0	A B C		762,2 696,2 683,7
422 11-5	185	BEZÜGE DER BEAMTEN ZUR ANSTELLUNG	70,0	73,0	A B C		66,9 64,7 64,7
422 31-1	185	BEZÜGE DER ABGEORDNETEN BEAMTEN	---	---	A C		73,7 71,8

Erläuterungen

Vorbemerkung zu Kapitel 14 11

Gemäß Artikel 40 des Bayerischen Naturschutzgesetzes (BayRS 791-1-U), zuletzt geändert durch Gesetz vom 16. Juli 1986 (GVBl S. 135) in Verbindung mit § 2 der Verordnung vom 23. Juni 1976 (BayRS 791-1-3-U) hat die Akademie für Naturschutz und Landschaftspflege die Aufgabe, in Zusammenarbeit mit den Hochschulen, dem Landesamt für Umweltschutz und anderen geeigneten Einrichtungen des In- und Auslandes

1. a) die Durchführung von grundlagen- und praxisbezogenen Forschungsaufgaben bei den dazu geeigneten wissenschaftlichen Einrichtungen anzuregen und zu unterstützen und dabei insbesondere die Abstimmung von Forschungsvorhaben zu fördern,
 - b) den Austausch von Erkenntnissen und Erfahrungen zu fördern, insbesondere durch Fachseminare und wissenschaftliche Fachtagungen;
2. den neuesten Stand der wissenschaftlichen Erkenntnisse im Bereich Naturschutz und Landschaftspflege zu vermitteln, und zwar durch wissenschaftliche Veröffentlichungen, durch Öffentlichkeitsarbeit, durch Grund- und Fortbildungslehrgänge und durch Fortbildung der mit Aufgaben des Naturschutzes und der Landschaftspflege besonders befaßten Personenkreise;
3. anwendungsorientierte ökologische Forschung zu betreiben.

	1991	1992
	Tsd DM	Tsd DM
Zu 14 11/124 01		
Einnahmen aus Dienst- und Werkdienst- wohnungen (einschl. der Kostenbeiträge für Beleuchtung, Feuerung, Heizung, Wasser u.dgl.)	5,0	5,0

Zu 14 11/251 01
Veranschlagt sind Zuweisungen des Bundes für die Durchfüh-
rung eines Forschungsvorhabens "Medienmodell für Schu-
len".

Zu 14 11/282 01
Ob und in welcher Höhe Zuschüsse Dritter für die Betreuung,
Initiierung und Koordination von Forschungsvorhaben gewährt
werden, steht nicht fest.

Zu 14 11/412 01
Der Ansatz ist bestimmt zur Bestreitung von Aufwandsent-
schädigungen aus Anlaß von Sitzungen des Präsidiums und
des Kuratoriums der Akademie.

Zu 14 11/422 01
Bezüge einschl. Zulagen und Zuwendungen.

	1991	1992
	Tsd DM	Tsd DM
Davon		
Aufwandsentschädigungen	-	-

Zu 14 11/422 11
Bezüge einschl. Zulagen und Zuwendungen.

	1991	1992
	Tsd DM	Tsd DM
Davon		
Aufwandsentschädigungen	-	-

14 11 AKADEMIE FÜR NATURSCHUTZ UND LANDSCHAFTSPFLEGE

TITEL	FKZ	ZWECKBESTIMMUNG	1991 TSD.DM	1992 TSD.DM	A B C	Soll Ist Ist	1990 1989 1988
1	2	3	4	5			TSD.DM 6
425 01-4	185	VERGÜTUNGEN DER ANGESTELLTEN	703,0	732,0	A B C		588,4 623,6 610,0
425 11-2	185	VERGÜTUNGEN FÜR SONSTIGE HILFSLEISTUNGEN DURCH ANGESTELLTE	15,0	15,0	A B C		13,0 11,3 12,8
425 12-1	185	VERGÜTUNGEN FÜR SONSTIGE HILFSLEISTUNGEN DURCH ANGESTELLTE (ARBEITSBESCHAFFUNGSMASSNAHMEN) <i>DIE MITTEL SIND ÜBERTRAGBAR. DIE AUSGABEBEFUGNIS ERHÖHT SICH UM DIE ISTEINNAHME BEI 256 12.</i>	---	---	A B C		--- 61,4 61,0
425 17-6	185	VERGÜTUNGEN FÜR SONSTIGE HILFSLEISTUNGEN DURCH ANGESTELLTE ZUR ÜBERBRÜCKUNG VON ERZIEHUNGSURLAUB GEMÄSS ART. 6 ABS. 4 HG	---	---	A		
426 01-3	185	LÖHNE DER ARBEITER	165,4	172,0	A B C		159,0 148,3 127,8
426 12-0	185	LÖHNE DER ARBEITER (ARBEITSBESCHAFFUNGSMASSNAHMEN) <i>DIE AUSGABEBEFUGNIS ERHÖHT SICH UM DIE ISTEINNAHME BEI 256 12.</i>	---	---	A		
451 01-1	185	ZUSCHÜSSE ZUR GEMEINSCHAFTSVERPFLEGUNG	6,0	6,0	A C		3,0 0,1
453 01-9	185	TRENNUNGSGELD UND UMZUGSKOSTENVERGÜTUNGEN	---	---	A B C		--- 7,5 7,1
SÄCHLICHE VERWALTUNGS-AUSGABEN							
511 01-9	185	GESCHÄFTSBEDARF	15,0	15,0	A B C		14,0 13,3 14,1
512 01-8	185	BÜCHER UND ZEITSCHRIFTEN	18,0	18,0	A B C		18,0 13,2 17,9
513 01-7	185	POST- UND FERNMELDEGEBÜHREN	52,0	52,0	A B C		45,0 50,2 43,6
514 01-6	185	HALTUNG VON DIENSTFAHRZEUGEN	19,0	19,0	A B C		18,0 15,2 13,7
515 01-5	185	GERÄTE, AUSSTATTUNGS- UND AUSTRÜSTUNGSGEGENSTÄNDE FÜR VERWALTUNGSZWECKE	13,5	16,0	A B C		15,0 14,4 20,9
515 21-1	185	GERÄTE, AUSSTATTUNGS- UND AUSTRÜSTUNGSGEGENSTÄNDE FÜR FACHAUFGABEN	11,0	14,0	A B C		15,0 14,6 8,9
516 01-4	185	DIENST- UND SCHUTZKLEIDUNG	1,5	1,0	A B C		1,0 0,8 0,9
517 01-3	185	BEWIRTSCHAFTUNG DER GRUNDSTÜCKE, GEBÄUDE UND RÄUME	18,0	18,0	A B C		25,0 13,2 28,9
517 05-9	185	BEWIRTSCHAFTUNG DURCH HEIZUNG, BELEUCHTUNG UND ELEKTRISCHE KRAFT	35,0	35,0	A B C		40,0 29,2 26,0

Erläuterungen

Zu 14 11/425 01

Vergütungen einschl. Zulagen und Zuwendungen sowie Landesanteile zur Sozialversicherung und Zusatzversorgung (einschl. Umlage).

	1991	1992
	Tsd DM	Tsd DM
Davon		
Aufwandsentschädigungen	-	-

Zu 14 11/425 11

Vergütungen einschl. Zulagen und Zuwendungen sowie Landesanteile zur Sozialversicherung und Zusatzversorgung (einschl. Umlage).

Der Bedarf ist nur betragsmäßig veranschlagt.

Zu 14 11/425 17

Nachweisung der Vergütungen einschl. Zulagen und Zuwendungen sowie Landesanteile zur Sozialversicherung und Umlage zur Zusatzversorgung für Aushilfskräfte, deren Vergütungen aus dem ganz oder teilweise freien Stelengehalt der beurlaubten Bediensteten entrichtet werden.

Zu 14 11/426 01

Löhne einschl. Zulagen und Zuwendungen sowie Landesanteile zur Sozialversicherung und Zusatzversorgung (einschl. Umlage).

Zu 14 11/453 01

Der Ansatz wird nach Bedarf aus 14 02/453 01 verstärkt.

	1991	1992
	Tsd DM	Tsd DM
Zu 14 11/513 01		
1. Postgebühren	19,0	19,0
2. Laufende Gebühren und Kosten für Fernmeldeanlagen	31,0	31,0
3. Sonstiges	2,0	2,0
Zusammen	52,0	52,0

Anzahl der privaten Fernsprechanchlüsse mit dienstlicher Mitbenutzung:

a) Hauptanschlüsse	-	(-)
b) Nebenanschlüsse	-	(-)

Zu 14 11/514 01

	1991	1992
	Tsd DM	Tsd DM
1. Kraft- und Schmierstoffe	10,0	10,0
2. Unterhaltung und Instandsetzungen ..	8,5	8,5
3. Sonstiges	0,5	0,5
Zusammen	19,0	19,0

Bestand an Dienstfahrzeugen:

	Soll	Soll	Soll	am
	1991	1992	1990	1.3.1990
Personenkraftwagen	3	3	3	3

	1991	1992
	Tsd DM	Tsd DM
Gesamtausgaben für die Kraftfahrzeughaltung:		
Kosten wie vor	19,0	19,0
Personalausgaben	27,0	27,0
Beschaffung von Dienstfahrzeugen	25,6	-
Zusammen	71,6	46,0

Zu 14 11/515 01

	1991	1992
	Tsd DM	Tsd DM
1. Beschaffung von Geräten, Ausstattungs- und Ausrüstungsgegenständen	9,5	8,6
2. Beschaffung von Schreib-, Rechen-, Druck- und sonstigen Maschinen	-	3,4
3. Unterhaltung	4,0	4,0
Zusammen	13,5	16,0

Zu 14 11/515 21

Der Ansatz dient zur Beschaffung und Unterhaltung von Geräten für Fachaufgaben und für den Laborbereich. Die Ausgaben für Forschung und Dokumentation sind bei TG 73 veranschlagt.

	1991	1992
	Tsd DM	Tsd DM
1. Ersatzbeschaffung	-	-
2. Ergänzung	11,0	14,0
Zusammen	11,0	14,0

Zu 14 11/517 01

	1991	1992
	Tsd DM	Tsd DM
1. Reinigung, Müllabfuhr usw., Be- und Entwässerung	12,0	12,0
2. Steuern und Abgaben	2,0	2,0
3. Geräte	1,0	1,0
4. Sonstige Hausbewirtschaftungskosten	3,0	3,0
Zusammen	18,0	18,0

Zu 14 11/517 05

	1991	1992
	Tsd DM	Tsd DM
1. Heizung	22,8	22,8
2. Beleuchtung und elektrische Kraft, Heizung durch Gas und Elektrizität ...	12,2	12,2
Zusammen	35,0	35,0

14 11 AKADEMIE FÜR NATURSCHUTZ UND LANDSCHAFTSPFLEGE

TITEL	FKZ	ZWECKBESTIMMUNG	1991	1992	A	Soll	1990
			TSD.DM	TSD.DM	B	Ist	1989
1	2	3	4	5	C	Ist	1988
						TSD.DM	
						6	
518 01-2	185	MIETEN UND PACHTEN FÜR GRUNDSTÜCKE, GEBÄUDE UND RÄUME	***	***	A	---	---
					B	18,0	18,0
					C	417,6	417,6
518 11-0	185	MIETEN UND PACHTEN FÜR MASCHINEN, GERÄTE UND FAHRZEUGE	18,0	18,0	A	20,0	20,0
					B	18,9	18,9
					C	15,3	15,3
519 01-1	185	UNTERHALTUNG DER GRUNDSTÜCKE UND BAULICHEN ANLAGEN	28,0	28,0	A	30,0	30,0
					B	29,2	29,2
					C	11,9	11,9
525 01-3	185	AUS- UND FORTBILDUNG	---	---	A	---	---
					B	0,3	0,3
					C	2,8	2,8
525 02-2	185	ABHALTUNG VON FORTBILDUNGSKURSEN <i>DIE AUSGABEBEFUGNIS ERHÖHT SICH UM DIE MEHREINNAHME BEI 111 01. DER ANSATZ KANN AUS 14 03 TG 72, 80, 81 UND 83 VERSTÄRKT WERDEN.</i>	450,0	450,0	A	385,0	385,0
					B	459,0	459,0
					C	464,1	464,1
527 01-1	185	REISEKOSTENVERGÜTUNGEN FÜR INLANDSDIENSTREISEN	37,0	37,0	A	36,0	36,0
					B	30,5	30,5
					C	29,2	29,2
527 11-9	185	REISEKOSTENVERGÜTUNGEN FÜR AUSLANDSDIENSTREISEN	6,0	6,0	A	5,0	5,0
					B	3,4	3,4
					C	4,0	4,0
531 11-3	185	FACHVERÖFFENTLICHUNGEN <i>ZU 531 11, 531 22: DIE AUSGABEBEFUGNIS ERHÖHT SICH UM DIE MEHREINNAHME BEI 119 01. DER ANSATZ KANN AUS 14 03 TG 72, 80 UND 81 UM BIS ZU 100,0 TSD. DM VERSTÄRKT WERDEN.</i>	30,0	30,0	A	30,0	30,0
					B	106,0	106,0
					C	110,4	110,4
531 22-0	185	SONSTIGE VERÖFFENTLICHUNGEN <i>DIE AUSGABEBEFUGNIS ERHÖHT SICH UM DIE MEHREINNAHME BEI 119 01.</i>	17,0	17,0	A	17,0	17,0
					B	18,4	18,4
					C	13,0	13,0
546 49-2	185	VERMISCHTE VERWALTUNGS-AUSGABEN	2,0	2,0	A	2,0	2,0
					B	1,9	1,9
547 02-6	185	SACHAUSGABEN AUS ANLASS DER SITZUNGEN DES PRÄSIDIUMS UND DES KURATORIUMS DER AKADEMIE	1,0	1,0	A	1,0	1,0
					B	0,1	0,1
					C	0,2	0,2
BAUMASSNAHMEN							
710 00-9	185	STAATLICHE HOCHBAUMASSNAHMEN (VGL. ANLAGE S) <i>KREDITFINANZIERT. VERPFLICHTUNGSERMÄCHT. 1992 TSD. DM FÄLLIG FRÜHESTENS IM NÄCHSTEN HAUSHALTSJAHR.</i>	300,0	500,0	A	150,0	150,0
					B	17,0	17,0
			2.500,0				
SONSTIGE AUSGABEN FÜR INVESTITIONEN UND INVESTITIONSFÖRDERUNGSMASSNAHMEN							
811 01-6	185	ERWERB VON DIENSTFAHRZEUGEN	25,6	---	A	---	---
					B	28,3	28,3
					C	17,9	17,9
812 01-5	185	ERWERB VON GERÄTEN, AUSSTATTUNGS- UND AUSTRÜSTUNGS- GEGENSTÄNDEN	25,0	---	A	62,0	62,0
					B	59,2	59,2
					C	99,9	99,9
813 01-4	185	ERWEITERUNG DER BIBLIOTHEK	***	***	A	10,0	10,0
					B	8,4	8,4

Erläuterungen

Zu 14 11/519 01	1991	1992
	Tsd DM	Tsd DM
1. Unterhaltung der verwaltungseigenen Grundstücke und baulichen Anlagen einschl. Zubehör	21,0	28,0
2. Unterhaltung der gemieteten oder gepachteten Grundstücke und baulichen Anlagen einschl. Zubehör	-	-
3. Ersatz und Ergänzung des Zubehörs zu Grundstücken und baulichen Anlagen	7,0	-
Zusammen	28,0	28,0

Zu 14 11/525 01

Der Ansatz wird nach Bedarf aus 14 02/525 01 verstärkt.

Zu 14 11/525 02	1991	1992
	Tsd DM	Tsd DM
Für die Durchführung von Fachkursen sind vorgesehen:		
1. Vergütung der Gastdozenten	20,0	20,0
2. Reisekosten der Gastdozenten	35,0	35,0
3. Herstellung, Erwerb und Verbreitung von Lehrmaterial	45,0	45,0
4. Unterkunft und Verpflegung der Kursteilnehmer	310,0	310,0
5. Kosten für Exkursionen und fremde Lehreinrichtungen	5,0	5,0
6. Herstellung und Versand von Programmen	35,0	35,0
Zusammen	450,0	450,0

1991 gegenüber 1990:

Mehr 65,0 Tsd DM wegen gesteigener Nachfrage an den Veranstaltungen sowie höherer Unterbringungs- und Verpflegungskosten durch Abhaltung von Veranstaltungen an auswärtigen Orten.

Der Verstärkungsvermerk ist erforderlich, um im Auftrag des Staatsministeriums für Landesentwicklung und Umweltfragen Fortbildungsveranstaltungen durchführen zu können.

Zu 14 11/527 01

Bestand an anerkannten Personenkraftwagen: 2 (3)

Zu 14 11/531 11

Der Verstärkungsvermerk ist erforderlich, um im Auftrag des Staatsministeriums für Landesentwicklung und Umweltfragen Fachveröffentlichungen aus verschiedenen ökologischen Fachbereichen erstellen zu können.

Zu 14 11/546 49	1991	1992
	Tsd DM	Tsd DM
1. Unfallrenten und Entschädigungen usw. an Dritte	-	-
2. Bekanntmachungen in Tageszeitungen und sonstigen Bekanntmachungsblättern	1,0	1,0
3. Verlustentschädigungen	-	-
4. Auslagen für Vorstellungsreisen	0,8	0,8
5. Sonstige vermischte Ausgaben	0,2	0,2
Zusammen	2,0	2,0

Zu 14 11/547 02

Der Ansatz ist bestimmt für Saalmieten, Gerätemieten, zusätzlichen Geschäftsbedarf, Bewirtungskosten etc.

Zu 14 11/811 01

Tsd DM

1991	
1. Erstbeschaffung	-
2. Ersatzbeschaffung	
Zu ersetzen:	
1 Pkw-Kombi, 52 kW, 4türlich, Baujahr 1985, Fahrleistung am 1.3.1990 135 000 km.	
Als Ersatzbeschaffung vorgesehen:	
1 Pkw-Kombi, 85 kW, 5türlich	25,6

Zu 14 11/812 01

Die veranschlagten Mittel sind für die Beschaffung einer Adressiermaschine bestimmt.

14 11 AKADEMIE FÜR NATURSCHUTZ UND LANDSCHAFTSPFLEGE

TITEL	FKZ	ZWECKBESTIMMUNG	1991	1992	A Soll 1990 B Ist 1989 C Ist 1988	1990 1989 1988
1	2	3	TSD,DM	TSD,DM	TSD,DM	
1	2	3	4	5	6	
TITELGRUPPEN						
71 AUSGABEN AUS ZUSCHÜSSEN VON SONSTIGEN <i>TITEL DER TG GEGENSEITIG DECKUNGSFÄHIG. DIE MITTEL SIND ÜBERTRAGBAR. DIE AUSGABEBEFUGNIS BEMISST SICH NACH DER ISTEINNAHME BEI 282 01.</i>						
428	71-6	185	VERGÜTUNGEN UND LÖHNE	---	---	A ---
459	71-8	185	SONSTIGE PERSONALAUSGABEN UND PERSONALBEZOGENE SACHAUSGABEN	---	---	A ---
525	71-8	185	ABHALTUNG VON FORTBILDUNGSKURSEN	---	---	A ---
531	71-0	185	FACHVERÖFFENTLICHUNGEN	---	---	A ---
547	71-2	185	SÄCHLICHE VERWALTUNGS-AUSGABEN	---	---	A --- B 18,6
812	71-0	185	ERWERB VON GERÄTEN, AUSSTATTUNGS- UND AUSRÜSTUNGS- GEGENSTÄNDEN IM INLAND	---	---	A ---
817	71-5	185	ERWERB VON GERÄTEN, AUSSTATTUNGS- UND AUSRÜSTUNGS- GEGENSTÄNDEN IM AUSLAND	---	---	A ---
			SUMME DER TITELGRUPPE	-	-	A --- B 18,6
72 AUSGABEN AUS ZUWEISUNGEN DES BUNDES <i>TITEL DER TG GEGENSEITIG DECKUNGSFÄHIG. DIE MITTEL SIND ÜBERTRAGBAR. DIE AUSGABEBEFUGNIS BEMISST SICH NACH DER ISTEINNAHME BEI 251 01.</i>						
428	72-5	185	VERGÜTUNGEN UND LÖHNE	---	---	A ---
459	72-7	185	SONSTIGE PERSONALAUSGABEN UND PERSONALBEZOGENE SACHAUSGABEN	---	---	A ---
525	72-7	185	ABHALTUNG VON FORTBILDUNGSKURSEN	---	---	A --- C 5,0
531	72-9	185	FACHVERÖFFENTLICHUNGEN	---	---	A ---
547	72-1	185	SÄCHLICHE VERWALTUNGS-AUSGABEN	---	---	A --- B 141,9 C 36,5
812	72-9	185	ERWERB VON GERÄTEN, AUSSTATTUNGS- UND AUSRÜSTUNGS- GEGENSTÄNDEN IM INLAND	---	---	A --- C 13,6
817	72-4	185	ERWERB VON GERÄTEN, AUSSTATTUNGS- UND AUSRÜSTUNGS- GEGENSTÄNDEN IM AUSLAND	---	---	A ---
			SUMME DER TITELGRUPPE	-	-	A --- B 141,9 C 55,1

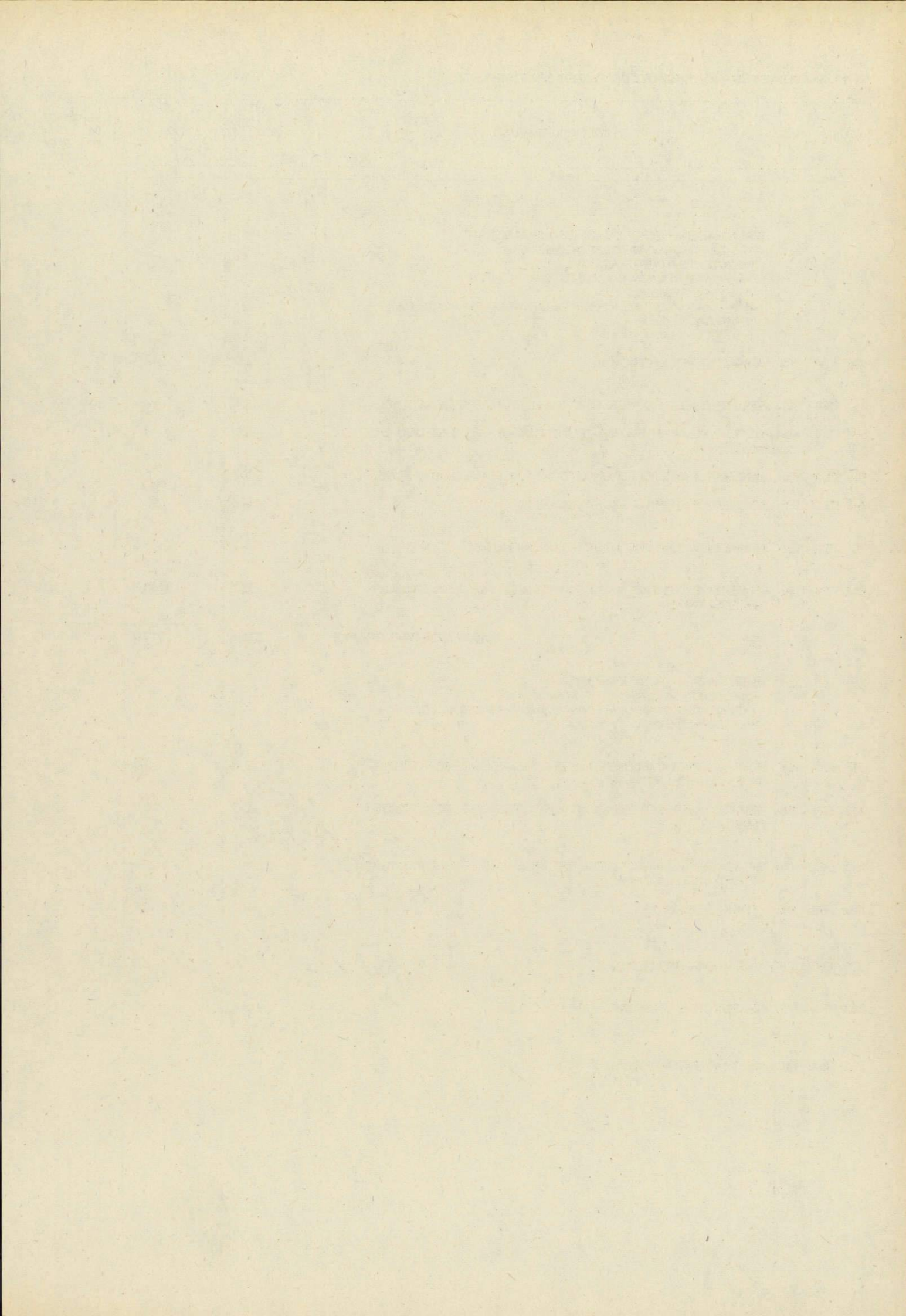

14 11 AKADEMIE FÜR NATURSCHUTZ UND LANDSCHAFTSPFLEGE

TITEL	FKZ	ZWECKBESTIMMUNG	1991 TSD,DM	1992 TSD,DM	A B C	Soll Ist Ist	1990 1989 1988
1	2	3	4	5	6 TSD,DM		
		73 AUSGABEN FÜR FORSCHUNGSAUFGABEN <i>TITEL DER TG GEGENSEITIG DECKUNGSFÄHIG. DIE MITTEL SIND ÜBERTRAGBAR. DIE ANSÄTZE KÖNNEN AUS 14 03 TG 72, 80, 81 UND 83 VERSTÄRKT WERDEN. AUS DEN ANSÄTZEN KANN FÜR FORSCHUNGSAUFGABEN DIE TG 99 VERSTÄRKT WERDEN.</i>					
428	73-4	185 VERGÜTUNGEN UND LÖHNE	12,0	12,0	A B		5,0 6,3
515	73-8	185 GERÄTE, AUSSTATTUNGS- UND AUSRÜSTUNGSGEGENSTÄNDE	12,0	12,0	A		7,0
518	73-5	185 MIETEN UND PACHTEN FÜR GRUNDSTÜCKE, GEBÄUDE UND RÄUME	6,0	6,0	A		4,0
519	73-4	185 UNTERHALTUNG DER GRUNDSTÜCKE UND BAULICHEN ANLAGEN	5,0	5,0	A		3,0
547	73-0	185 SÄCHLICHE VERWALTUNGS-AUSGABEN	90,0	90,0	A B		41,0 415,3
<u>701</u>	<u>73-2</u>	185 KLEINE NEU-, UM- UND ERWEITERUNGSBAUTEN	15,0	25,0	A		
812	73-8	185 ERWERB VON GERÄTEN, AUSSTATTUNGS- UND AUSRÜSTUNGS- GEGENSTÄNDEN	60,0	60,0	A		50,0
		SUMME DER TITELGRUPPE	200,0	210,0	A B		110,0 421,6
		99 BETRIEB EINER DATENSTATION <i>TITEL DER TG GEGENSEITIG DECKUNGSFÄHIG. DIE ANSÄTZE KÖNNEN FÜR FORSCHUNGSAUFGABEN AUS TG 73 VERSTÄRKT WERDEN.</i>					
513	99-0	185 POST- UND FERNMELDEGEBÜHREN, INSBESONDERE KOSTEN DER DATENFERNÜBERTRAGUNG	4,0	4,0	A C		15,0 0,2
515	99-8	185 GERÄTE, AUSSTATTUNGS- UND AUSRÜSTUNGSGEGENSTÄNDE, WARTUNG	30,0	25,0	A B C		18,0 41,8 1,0
518	99-5	185 MIETEN FÜR ELEKTRONISCHE DATENVERARBEITUNGSANLAGEN, GERÄTE UND MASCHINEN	---	---	A		---
522	99-9	185 VERBRAUCHSMITTEL	8,0	10,0	A B C		8,0 4,3 1,6
<u>525</u>	<u>99-6</u>	185 AUS- UND FORTBILDUNG	5,0	5,0	A		
533	99-6	185 NEBENKOSTEN DER DATENVERARBEITUNG	5,0	5,0	A B C		4,0 9,9 4,3
535	99-4	185 MIETEN FÜR SOFTWARE	---	---	A		---

Erläuterungen

Zu 14 11/73

Mit den veranschlagten Mitteln soll
- die Durchführung von Forschungsaufgaben angeregt und unterstützt sowie

- anwendungsorientierte ökologische Forschung betrieben werden.

Zur Durchführung von Forschungsvorhaben im Auftrag des Staatsministeriums für Landesentwicklung und Umweltfragen werden die Ansätze bei Bedarf aus Kapitel 14 03 TG 72, 80, 81 und 83 verstärkt.

1991 gegenüber 1990:

Mehr 90,0 Tsd DM

infolge der Einrichtung und des Betriebs einer ökologischen Lehr- und Forschungsstation zur wissenschaftlichen Beobachtung und Erforschung von Ökosystemen und deren Belastung durch den Zugang von Menschen.

	1991 Tsd DM	1992 Tsd DM
ZU 14 11/515 73		
1. Beschaffung von Geräten, Ausstattungs- und Ausrüstungsgegenständen	8,0	8,0
2. Beschaffung von Schreib-, Rechen-, Druck- und sonstigen Maschinen	-	-
3. Unterhaltung	4,0	4,0
Zusammen	12,0	12,0

ZU 14 11/518 73

Die veranschlagten Mittel sind bestimmt für das Anpachten von Waldgrundstücken in Ergänzung zu den Flächen der „Ökologischen Lehr- und Forschungsstation“ sowie für die Miete von Räumlichkeiten in der Nähe der ökologischen Forschungsflächen zur Unterbringung von Geräten.

	1991 Tsd DM	1992 Tsd DM
Zu 14 11/519 73		
1. Unterhaltung der verwaltungseigenen Grundstücke und baulichen Anlagen einschl. Zubehör	5,0	5,0
2. Unterhaltung der gemieteten oder gepachteten Grundstücke und baulichen Anlagen einschl. Zubehör	-	-
3. Ersatz und Ergänzung des Zubehörs zu Grundstücken und baulichen Anlagen	-	-
Zusammen	5,0	5,0

Zu 14 11/547 73

Die veranschlagten Mittel sind bestimmt für den Abschluß von Werkverträgen mit wissenschaftlichen Institutionen und für Untersuchungen im Rahmen der „Ökologischen Lehr- und Forschungsstation“.

Zu 14 09/701 73

Die veranschlagten Mittel sind bestimmt für Maßnahmen (Erschließungswege, Sammeleinrichtung für Sickerwässer im Bereich der Ackerflächen) in der Einrichtungsphase der „Ökologischen Lehr- und Forschungsstation“.

	1991 Tsd DM	1992 Tsd DM
Zu 14 11/812 73		
1. Ausstattung des Labors für Forschungszwecke	3,0	6,0
2. Geräte für Freilandforschung	57,0	54,0
Zusammen	60,0	60,0

Vorbemerkung zu 14 11/99

Die Mittel sind bestimmt für den Betrieb und Ausbau der EDV-Anlage für Zwecke der Organisation und des Publikationsversandes, der Lehre sowie für die Abwicklung des Forschungsbetriebes.

	1991 Tsd DM	1992 Tsd DM
Zu 14 11/513 99		
1. Postgebühren	-	-
2. Laufende Gebühren und Kosten für Fernmeldeanlagen	-	-
3. Einmalige Gebühren und Kosten für Fernmeldeanlagen	4,0	4,0
4. EDV-Leitungsmieten	-	-
Zusammen	4,0	4,0

	1991 Tsd DM	1992 Tsd DM
Zu 14 11/515 99		
1. Beschaffung von Kleinrechnern	-	-
2. Beschaffung von Peripheriegeräten	5,2	9,7
3. Beschaffung von Magnetplattenstapeln, Magnetbändern, Disketten u.ä.	7,8	3,3
4. Beschaffung von Geräten und Einrichtungsgegenständen zum Zwecke des Datenschutzes und der Datensicherung	5,0	-
5. Wartungskosten für erworbene Hardware	9,0	9,0
6. Wartungskosten für „gekaufte“ Softwareprodukte	3,0	3,0
Zusammen	30,0	25,0

1991 gegenüber 1990:

Mehr 12,0 Tsd DM nach dem voraussichtlichen Bedarf.

14 11 AKADEMIE FÜR NATURSCHUTZ UND LANDSCHAFTSPFLEGE

TITEL	FKZ	ZWECKBESTIMMUNG	1991	1992	A Soll 1990	B Ist 1989	C Ist 1988
			TSD.DM	TSD.DM	TSD.DM		
1	2	3	4	5	6		
812 99-8	185	ERWERB VON ELEKTRONISCHEN DATENVERARBEITUNGSANLAGEN, GERÄTEN, AUSSTATTUNGS- UND AUSRÜSTUNGSGEGENSTÄNDEN	62,0	42,0	A	25,0	
					B	40,8	
					C	43,4	
813 99-7	185	ERWERB VON SOFTWARE	80,0	100,0	A	100,0	
					B	16,1	
					C	20,1	
		SUMME DER TITELGRUPPE	194,0	191,0	A	170,0	
					B	112,9	
					C	70,6	
		GESAMTAUSGABEN	3.305,0	3.539,0	A	2.889,2	
					B	3.271,6	
					C	3.266,4	
		ABSCHLUSS					
		VERWALTUNGSEINNAHMEN U. DGL.	27,0	27,0	A	25,0	
					B	154,4	
					C	232,7	
		ZUWEISUNGEN UND ZUSCHÜSSE MIT AUSNAHME FÜR INVESTITIONEN	7,0	-	A		
					B	225,3	
					C	60,7	
		GESAMTEINNAHMEN	34,0	27,0	A	25,0	
					B	379,7	
					C	293,4	
		PERSONALAUSGABEN	1.800,4	1.873,0	A	1.675,2	
					B	1.620,2	
					C	1.640,0	
		SÄCHLICHE VERWALTUNGS-AUSGABEN	937,0	939,0	A	817,0	
					B	1.481,6	
					C	1.431,5	
		BAUMASSNAHMEN	315,0	525,0	A	150,0	
					B	17,0	
		SONSTIGE SACHINVESTITIONEN	252,6	202,0	A	247,0	
					B	152,8	
					C	194,9	
		GESAMTAUSGABEN	3.305,0	3.539,0	A	2.889,2	
					B	3.271,6	
					C	3.266,4	
		ZUSCHUSS	3.271,0	3.512,0	A	2.864,2	
					B	2.891,9	
					C	2.973,0	

Erläuterungen

	1991	1992
	Tsd DM	Tsd DM
Zu 14 11/812 99		
1. Beschaffung von Zentraleinheiten elektronischer Datenverarbeitungsanlagen	24,2	-
2. Beschaffung von Peripheriegeräten ...	37,8	42,0
3. Beschaffung von Magnetplattenstapeln u.ä.	-	-
4. Beschaffung von Geräten und Einrichtungsgegenständen zum Zwecke des Datenschutzes und der Datensicherung	-	-
Zusammen	62,0	42,0

Zu 14 11/813 99

1991 gegenüber 1990:

Weniger 20,0 Tsd DM nach dem voraussichtlichen Bedarf.

1992 gegenüber 1991:

Mehr 20,0 Tsd DM nach dem voraussichtlichen Bedarf für den Schulungs- und Lehrbetrieb und für die Dokumentationsunterstützung.

TITEL	FKZ	ZWECKBESTIMMUNG	1991	1992	Soll 1990	
			TSD.DM	TSD.DM	B Ist 1989	C Ist 1988
1	2	3	4	5	6	
		ABSCHLUSS EPL. 14				
		VERWALTUNGSEINNAHMEN U. DGL.	4.373,9	4.671,9	A	11.579,7
					B	14.219,8
					C	6.225,4
		ZUWEISUNGEN UND ZUSCHÜSSE MIT AUSNAHME FÜR INVESTITIONEN	880,0	895,0	A	1.735,0
					B	3.988,2
					C	3.702,0
		ZUWEISUNGEN UND ZUSCHÜSSE FÜR INVESTITIONEN, BESONDERE FINANZIERUNGSEINNAHMEN	9.210,0	9.210,0	A	635,0
					B	861,6
					C	3.862,5
		GESAMTEINNAHMEN	14.463,9	14.776,9	A	13.949,7
					B	19.069,6
					C	13.789,9
		PERSONALAUSGABEN	105.141,8	109.283,8	A	94.712,2
					B	91.727,6
					C	87.499,6
		SÄCHLICHE VERWALTUNGS-AUSGABEN	113.950,7	109.336,4	A	88.413,5
					B	72.390,7
					C	62.292,9
		ZUWEISUNGEN UND ZUSCHÜSSE MIT AUSNAHME FÜR INVESTITIONEN	23.885,0	22.385,0	A	22.185,0
					B	14.888,8
					C	13.844,4
		VERPFLICHTUNGSERMÄCHT. 1991 TSD. DM	500,0			
		VERPFLICHTUNGSERMÄCHT. 1992 TSD. DM	500,0			
		BAUMASSNAHMEN	4.390,0	6.040,0	A	2.943,0
					B	3.005,9
					C	2.470,2
		VERPFLICHTUNGSERMÄCHT. 1991 TSD. DM	4.725,0			
		VERPFLICHTUNGSERMÄCHT. 1992 TSD. DM	10.080,0			
		SONSTIGE SACHINVESTITIONEN	12.848,7	12.408,6	A	13.222,7
					B	10.285,2
					C	13.003,7
		VERPFLICHTUNGSERMÄCHT. 1991 TSD. DM	4.793,0			
		VERPFLICHTUNGSERMÄCHT. 1992 TSD. DM	1.845,0			
		INVESTITIONSFÖRDERUNGSMASSNAHMEN	243.750,0	241.850,0	A	230.950,0
					B	164.415,4
					C	152.737,7
		VERPFLICHTUNGSERMÄCHT. 1991 TSD. DM	225.350,0			
		VERPFLICHTUNGSERMÄCHT. 1992 TSD. DM	149.700,0			
		BESONDERE FINANZIERUNGS-AUSGABEN	115,0	115,0	A	105,0
					B	80,6
					C	5.107,7
		GESAMTAUSGABEN	504.081,2	501.418,8	A	452.531,4
					B	356.794,2
					C	336.956,2
		VERPFLICHTUNGSERMÄCHT. 1991 TSD. DM	235.368,0			
		VERPFLICHTUNGSERMÄCHT. 1992 TSD. DM	162.125,0			
		ZUSCHUSS	489.617,3	486.641,9	A	438.581,7
					B	337.724,6
					C	323.166,3

ÜBERSICHT ÜBER DIE VERPFLICHTUNGSERMÄCHTIGUNGEN IM EINZELPLAN 14

KAPITEL TITEL	ZWECKBESTIMMUNG	1991		1992	
		HAUSHALTS- ANSATZ TSD.DM	VERPFL.ER- MÄCHTIGUNG TSD.DM	HAUSHALTS- ANSATZ TSD.DM	VERPFL.ER- MÄCHTIGUNG TSD.DM
1	2	3	4	5	6
14 01					
812 06	MASSNAHMEN ZUR KOMMUNIKATIONSANBINDUNG DES DIENST- GEBÄUDES ELEKTRASTRASSE 6 DES LANDESAMTES FÜR UMWELTSCHUTZ AN DAS DIENSTGEBÄUDE ROSENKAVALIERPLATZ 2 UND 3 DES MINISTERIUMS	365,0	365,0	365,0	
14 02					
	TG 72 BETEILIGUNG AN GARTENBAU-AUSSTELLUNGEN				
790 72	SONSTIGE BAUMASSNAHMEN		400,0		400,0
14 03					
	TG 72 NATURSCHUTZ UND LANDSCHAFTSPFLEGE				
893 72	ZUSCHÜSSE FÜR INVESTITIONEN AN SONSTIGE	4.150,0	101.000,0	4.150,0	25.300,0
	TG 73 FREIZEIT UND ERHOLUNG				
883 73	ZUWEISUNGEN FÜR INVESTITIONEN AN GEMEINDEN UND GEMEINDEVERBÄNDE	33.400,0	22.500,0	33.400,0	22.500,0
	TG 75 LUFTREINHALTUNG				
893 75	ZUSCHÜSSE FÜR INVESTITIONEN AN SONSTIGE	16.800,0	26.500,0	16.800,0	26.500,0
	TG 76 SCHUTZ VOR LÄRM, ERSCHÜTTERUNG UND NICHTIONISIERENDER STRAHLUNG				
893 76	ZUSCHÜSSE FÜR INVESTITIONEN AN SONSTIGE	100,0	3.350,0	100,0	3.400,0
	TG 79 ABFALLWIRTSCHAFT				
883 79	ZUWEISUNGEN FÜR INVESTITIONEN AN GEMEINDEN UND GEMEINDEVERBÄNDE	54.000,0	72.000,0	54.000,0	72.000,0
	TG 81 BODENSCHUTZ, UMWELTHYGIENE, UMWELTCHEMIE, UMWELTÖKONOMIE UND UMWELTKONZEPTE SOWIE SONSTIGE AUFGABEN DES UMWELTSCHUTZES				
685 81	SONSTIGE ZUWEISUNGEN UND ZUSCHÜSSE	1.000,0	500,0	1.000,0	500,0
14 06					
	TG 99 BETRIEB EINER DATENSTATION				
812 99	ERWERB VON ELEKTRONISCHEN DATENVERARBEITUNGSANLAGEN, GERÄTEN, AUSSTATTUNGS- UND AUSTRÜSTUNGS- GEGENSTÄNDEN	530,0	528,0	260,0	
14 07					
701 01	KLEINE NEU-, UM- UND ERWEITERUNGSBAUTEN	375,0	325,0	430,0	120,0
	TG 74 AUSSENSTELLE WIELENBACH				
701 74	KLEINE NEU-, UM- UND ERWEITERUNGSBAUTEN	150,0		85,0	60,0

ÜBERSICHT ÜBER DIE VERPFLICHTUNGSERMÄCHTIGUNGEN IM EINZELPLAN 14

KAPITEL TITEL	ZWECKBESTIMMUNG	1991		1992	
		HAUSHALTS- ANSATZ TSD.DM	VERPFL.ER- MÄCHTIGUNG TSD.DM	HAUSHALTS- ANSATZ TSD.DM	VERPFL.ER- MÄCHTIGUNG TSD.DM
1	2	3	4	5	6
14 09					
811 01	ERWERB VON DIENSTFAHRZEUGEN	166,9		270,7	200,0
812 03	AUSSTATTUNG DER CHEMISCHEN UND PHYSIKALISCHEN LABORATORIEN MIT GERÄTEN, AUSSTATTUNGS- UND AUSRÜSTUNGS- GEGENSTÄNDEN SOWIE BESCHAFFUNG VON MESSEINRICHTUNGEN	1.300,0	1.100,0	1.350,0	545,0
812 04	AUSSTATTUNG DER STATIONÄREN LUFTHYGIENISCHEN LANDES- ÜBERWACHUNG MIT GERÄTEN, AUSSTATTUNGS- UND AUS- RÜSTUNGSGEGENSTÄNDEN	1.500,0	750,0	1.500,0	750,0
813 01	ERWERB VON SOFTWARE	850,0	700,0	850,0	
	TG 71 KERNENERGIE UND STRAHLENSCHUTZ				
812 71	AUSSTATTUNG DES KERNREAKTOR-FERNÜBERWACHUNGSSY- STEMS, DES IMMISSIONSMESSSYSTEMS FÜR RADIOAKTIVITÄT, DER LANDESDATENZENTRALE UND DER STRAHLENMESSLABORATO- RIEN MIT GERÄTEN, AUSSTATTUNGS- UND AUSRÜSTUNGS- GEGENSTÄNDEN SOWIE BESCHAFFUNG VON MESSEINRICHTUNGEN UND AUSRÜSTUNGSGEGENSTÄNDEN FÜR FACHAUFGABEN	950,0	500,0	700,0	350,0
	TG 72 AUSSENSTELLE KULMBACH				
812 72	ERWERB VON GERÄTEN, AUSSTATTUNGS- UND AUSRÜSTUNGS- GEGENSTÄNDEN IM INLAND	300,0	250,0	300,0	
	TG 99 KOSTEN DES BETRIEBS EINES ELEKTRONENRECHNERS (EDV-ANLAGE)				
812 99	ERWERB VON ELEKTRONISCHEN DATENVERARBEITUNGSANLAGEN, GERÄTEN, AUSSTATTUNGS- UND AUSRÜSTUNGSGEGENSTÄNDEN	2.144,3	600,0	2.191,1	
EPL. 14					
710 00	STAATLICHER HOCHBAU MIT GESAMTKOSTEN VON MEHR ALS 750,0 TSD.DM JE MASSNAHME (ANLAGE S)	3.800,0	4.000,0	5.500,0	9.500,0
	SUMME DER VERPFLICHTUNGSERMÄCHTIGUNGEN:		235.368,0		162.125,0

Sonderausweis

der staatlichen Hochbaumaßnahmen

mit mehr als 750 000 DM Gesamtkosten im Einzelfall
für den Bereich des

Epl. 14

1. Die Anlage S enthält 1 Baumaßnahme mit voraussichtlichen Gesamtkosten von 20,3 Mio DM und 4 Planungstitel. Bis einschl. 1989 wurden 3,5 Mio DM bewilligt. 1990 stehen 2 Mio DM zur Verfügung. Ab 1993 werden noch 10 Mio DM benötigt.
Neu in den Haushalt wurde 1 Vorhaben eingestellt.
2. Die Baumaßnahmen sind kreditfinanziert. Gemäß Nr. 1.2 DBestHG sind die in der Anlage S veranschlagten Ausgaben und Verpflichtungsermächtigungen innerhalb des Einzelplans gegenseitig deckungsfähig. Die danach zulässige gegenseitige Deckung darf nicht zu einer Abweichung von den den einzelnen Bauvorhaben zugrundeliegenden Unterlagen gemäß Art. 24 bzw. 54 BayHO oder zu einer Überschreitung der festgesetzten Gesamtkosten der einzelnen Maßnahmen führen. Sie ist nur im Rahmen gemäß Art. 39 Abs. 4 BayHO freigegebener Haushaltsmittel möglich.
3. Bei Baumaßnahmen mit geschätzten Gesamtkosten über 2 Mio DM werden die Höhe der künftigen jährlichen Haushaltsmehrbelastungen und – soweit nicht bereits in den Erläuterungen angegeben – die Höhe der Kosten der Ersteinrichtung gemäß Abschnitt F Nr. 5.5 und 5.6 RLBau bei der Aufstellung der Haushaltsunterlage – Bau – ermittelt und mit dieser dem Ausschuß für den Staatshaushalt und Finanzfragen des Bayerischen Landtags anlässlich des Antrages auf Aufhebung des Sperrvermerks zur Kenntnis gebracht.

**EPL 14 - STAATSMINISTERIUM FÜR LANDESENTWICKLUNG UND UMWELTFRAGEN
ANLAGE S**

TITEL	FKZ	ZWECKBESTIMMUNG	1991	1992	A Soll 1990	B Ist 1989	C Ist 1988
			TSD,DM	TSD,DM	TSD,DM		
1	2	3	4	5	6		
14 01		MINISTERIUM					
710 02-8	011	UMBAUARBEITEN IM DIENSTGEBÄUDE ROSENKAVALIERPLATZ 2 UND 3 UND ARABELLASTRASSE 1	***	***	A	---	575,2
710 04-6	011	UMBAUARBEITEN IM DIENSTGEBÄUDE ROSENKAVALIERPLATZ 2 UND 3 UND ARABELLASTRASSE 1 (4. BAUABSCHNITT)	2.000,0	2.000,0	A	1.750,0	2.738,3
		VERPFLICHTUNGSERMÄCHT. 1991 TSD. DM			B		316,1
		VERPFLICHTUNGSERMÄCHT. 1992 TSD. DM			C		
		FÄLLIG FRÜHESTENS IM NÄCHSTEN HAUSHALTSJAHR.					
		SUMME KAPITEL 14 01	2.000,0	2.000,0	A	1.750,0	
					B	2.738,3	
					C	891,3	
		VERPFLICHTUNGSERMÄCHT. 1991 TSD. DM					
		VERPFLICHTUNGSERMÄCHT. 1992 TSD. DM					
14 03		LANDESENTWICKLUNG, NATURSCHUTZ UND ERHOLUNG, UMWELTSCHUTZ - BESONDERE FACHAUFGABEN					
710 01-5	185	ERRICHTUNG EINES INFORMATIONSGEBÄUDES FÜR DEN NATIONALPARK BERCHTESGADEN	---	***	A	---	188,3
					B		1.199,9
					C		
		ZUGLEICH SUMME KAPITEL 14 03					
14 06		GEOLOGISCHES LANDESAMT					
710 01-8	179	NEUBAU EINES BOHRKERNLAGERS FÜR DAS GEOLOGISCHE LANDESAMT - PLANUNG -	---	---	A		
		ZUGLEICH SUMME KAPITEL 14 06					
14 07		LANDESANSTALT FÜR WASSERFORSCHUNG					
710 02-5	176	ABWASSERBESEITIGUNG FÜR DIE AUSSENSTELLE WIELENBACH - PLANUNG -	***	***	A		500,0
		ZUGLEICH SUMME KAPITEL 14 07					

Erläuterungen

Zu 14 01/710 04

Gesamtkosten

20 355,0 Tsd DM

laut baufachlicher Festsetzung vom 9.1.1990.

Bis einschl. 1989 bewilligt:

3 500,0 Tsd DM verausgabt:

3 500,0 Tsd DM

Ab 1993 noch benötigt:

11 105,0 Tsd DM

Die Fortsetzung der Umbauarbeiten im Dienstgebäude im Rahmen eines 4. Bauabschnittes ist dringend notwendig.

Zu 14 03/710 01

Der Ansatz dient zur Abrechnung des Bauvorhabens.

Zu 14 06/710 01

Das Bohrkernlager des Geologischen Landesamtes ist unzureichend untergebracht. Insbesondere für das aus der Tiefenbohrung in der Oberpfalz angefallene umfangreiche Bohrkernmaterial ist zur Auswertung, Katalogisierung und Aufbewahrung ein entsprechendes Lager unabweisbar zu schaffen. Grundstück ist vorhanden.

**EPL.14 -STAATSMINISTERIUM FÜR LANDESENTWICKLUNG UND UMWELTFRAGEN
ANLAGE S**

TITEL	FKZ	ZWECKBESTIMMUNG	1991 TSD.DM	1992 TSD.DM	A Soll 1990 B Ist 1989 C Ist 1988 TSD.DM
1	2	3	4	5	6
14 09		LANDESAMT FÜR UMWELTSCHUTZ			
710 01-2	330	UMBAUARBEITEN IM HAUPTGEBÄUDE DES SCHLOSSES STEINENHAUSEN - PLANUNG - VERPFLICHTUNGSERMÄCHT. 1991 TSD. DM 2.000,0 VERPFLICHTUNGSERMÄCHT. 1992 TSD. DM 2.500,0 <i>FÄLLIG FRÜHESTENS IM NÄCHSTEN HAUSHALTSJAHR.</i>	1.000,0	2.500,0	A 400,0 B 48,8
710 02-1	330	NEUBAU EINER KFZ-HALLE MIT FUNKTIONSRÄUMEN UND EINES LABORTRAKTES FÜR DAS LANDESAMT FÜR UMWELTSCHUTZ - PLANUNG - VERPFLICHTUNGSERMÄCHT. 1992 TSD. DM 2.500,0 <i>FÄLLIG FRÜHESTENS IM NÄCHSTEN HAUSHALTSJAHR.</i>	500,0	500,0	A 100,0
		SUMME KAPITEL 14 09	1.500,0	3.000,0	A 500,0 B 48,8
		VERPFLICHTUNGSERMÄCHT. 1991 TSD. DM 2.000,0 VERPFLICHTUNGSERMÄCHT. 1992 TSD. DM 5.000,0			
14 11		AKADEMIE FÜR NATURSCHUTZ UND LANDSCHAFTSPFLEGE			
710 01-8	185	ERRICHTUNG EINES GÄSTEHAUSES SOWIE SANIERUNG, UM- UND AUSBAU DES SONDERSCHULGEBÄUDES - PLANUNG - VERPFLICHTUNGSERMÄCHT. 1992 TSD. DM 2.500,0 <i>FÄLLIG FRÜHESTENS IM NÄCHSTEN HAUSHALTSJAHR.</i>	300,0	500,0	A 150,0 B 17,0
		ZUGLEICH SUMME KAPITEL 14 11			
		SUMME ANLAGE S EPL. 14	3.800,0	5.500,0	A 2.900,0 B 2.992,4 C 2.091,2
		VERPFLICHTUNGSERMÄCHT. 1991 TSD. DM 4.000,0 VERPFLICHTUNGSERMÄCHT. 1992 TSD. DM 9.500,0			

Erläuterungen

Zu 14 09/710 01

Für eine fachgerechte Unterbringung der Außenstelle des Landesamtes für Umweltschutz ist es notwendig, das vormals als Altenwohnheim genutzte Schloß Steinenhausen grundlegend zu renovieren, um- und auszubauen. Zur Deckung des Raumbedarfs ist außerdem die Errichtung von Garagen erforderlich.

Zu 14 09/710 02

Für das Landesamt für Umweltschutz ist die Errichtung einer Kfz-Halle mit Funktionsräumen zur Unterbringung und Wartung der Meßfahrzeuge sowie die Errichtung eines Labortraktes dringend erforderlich. Die veranschlagten Mittel sind für Planung und den Beginn der Bauarbeiten erforderlich.

Zu 14 11/710 01

Für die Unterbringung der Kursteilnehmer und Gastdozenten in Laufen ist die Errichtung eines Gästehauses unabweisbar notwendig. Außerdem ist das Dach des Lehrgebäudes (ehemalige Sonderschule) zu sanieren und die vorhandene Turnhalle in einen großen Lehrraum umzubauen sowie der Verbindungsbau zur Turnhalle umzugestalten. Die veranschlagten Mittel sind für Planungsarbeiten und den Beginn der Bauarbeiten erforderlich.

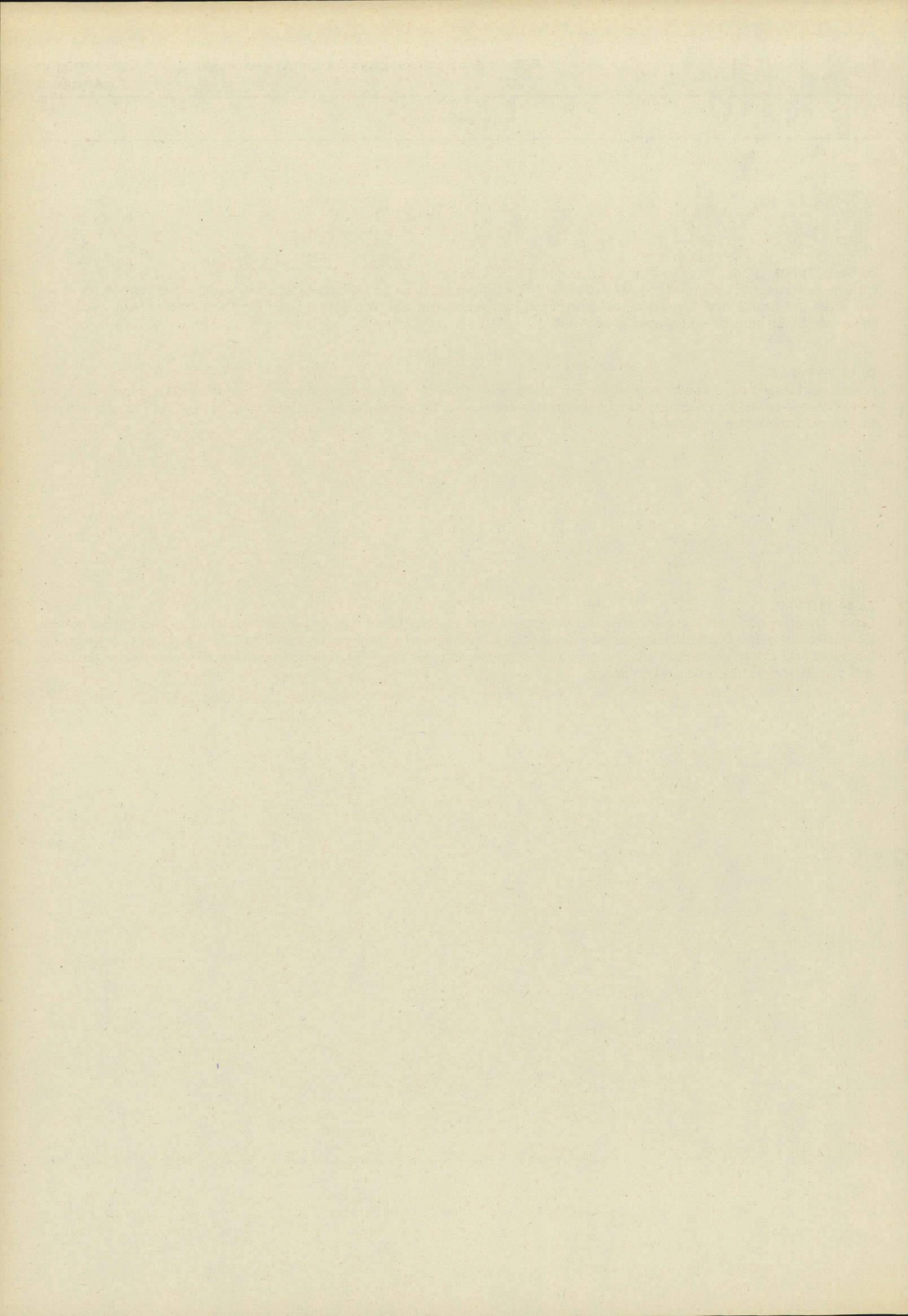

Stellenplan

für den Geschäftsbereich des

Bayerischen Staatsministeriums
für Landesentwicklung und Umweltfragen

– Einzelplan 14 –

14 01
Ministerium
Stellenplan

Titel	Bezeichnung	BesGr	Stellenzahl			Vermerke
		VergGr	1991	1992	1990	
		LohnGr				
1	2	3	4	5	6	7
422 01	Planmäßige Beamte					
	Ministerialdirektoren	B 9	2	2	1	1. Zu BesGr B 9: 1 Stelle ku nach BesGr B 6 mit Ausscheiden des Stelleninhabers, der auf der gehobenen Stelle befördert wurde. 2. Zu BesGr B 3 (Ltd. Ministerialräte): davon: 5 Abteilungsleiter 10 ständige Vertreter eines Abteilungsleiters 3. Die ausgewiesenen Stellen dürfen auch mit Beamten anderer Fachrichtungen derselben Laufbahngruppe besetzt werden. 4. Zu BesGr A 14 (ORR): 1 Stelle gem. Art. 7 des Zweiten Gesetzes zur Stärkung der kommunalen Selbstverwaltung vom 15. Dezember 1971 (BayRS 2020-5-3-I); Stelle kw 5. Zu BesGr A 13 (OAR): 5 Stellen ku nach BesGr A 12 ab 1.1.1996 6. Zu BesGr A 9 + AZ: 1 Stelle ku nach BesGr A 8 ab 1.1.1996 7. Zu BesGr A 9 (AI): 3 Stellen ku nach BesGr A 8 ab 1.1.1996 8. Zu BesGr A 6 (Verwaltungsbetriebssekretär): 1 Stelle ku nach BesGr A 5 (OAM) ab 1.1.1996 Zweckbestimmung der Leerstellen: Beurlaubungen nach § 16 UrIV 10 Stellen Beurlaubungen nach Art. 86a BayBG 7 Stellen Mitgliedschaft im Bayerischen Landtag 2 Stellen Zusammen 19 Stellen
	Ministerialdirigenten	B 6	5	5	6	
	Leitende Ministerialräte	B 3	15	15	12	
	Ministerialräte		24	24	27	
	Ministerialräte	A 16	34	34	26	
	Regierungsdirektoren	A 15	44	44	41	
	Baudirektoren		4	4	4	
	Oberregierungsräte	A 14	57	57	56	
	Bauoberräte		4	4	4	
	Regierungsräte	A 13	17	17	15	
	Oberamtsräte	A13+AZ	2	2	2	
	Oberamtsräte	A 13	49	49	48	
	Amtsräte	A 12	20	20	20	
	Regierungsamtmänner	A 11	5	5	5	
	Technische Amtmänner		3	3	3	
	Gartenamtmann		1	1	1	
	Regierungsüberinspektoren	A 10	3	3	3	
	Regierungsinspektor	A 9	1	1	1	
	Amtsinspektoren	A 9+AZ	8	8	6	
	Amtsinspektoren	A 9	17	17	16	
	Regierungshauptsekretäre	A 8	6	6	6	
	Regierungsobersekretäre	A 7	3	3	3	
	Verwaltungsbetriebssekretäre	A 6	4	4	4	
	Oberamtsmeister	A 5	5	5	5	
	Amtsmeister	A 4	7	7	5	
	Zusammen		340	340	320	
	Zugang/Abgang		+20	-		
	Leerstellen					
	Ministerialrat	B 3	1	1	-	
	Ministerialräte	A 16	3	3	1	
	Regierungsdirektoren	A 15	3	3	5	
	Oberregierungsräte	A 14	3	3	3	
	Regierungsrat	A 13	1	1	1	
	Regierungsamtmann	A 11	1	1	-	
	Regierungsüberinspektor	A 10	1	1	1	
	Regierungsinspektor	A 9	1	1	1	
	Regierungsobersekretäre	A 7	2	2	1	
	Regierungssekretäre	A 6	3	3	1	
	Zusammen		19	19	14	
	Zugang/Abgang		+5	-		
422 31	Abgeordnete Beamte					
		A 16	1	1	-	
		A 15	3	3	3	
		A 14	4	4	4	
		A 13	2	2	1	
		A 9	1	1	-	
	Zusammen		11	11	8	
	Zugang/Abgang		+3	-		

Erläuterungen

Zu- oder Abgang in BesGr, VergGr, LohnGr	1991	1992	Begründung
1	2	3	4
PERSONALSOLL A (Personal auf Stellen)			
Neue Stellen			
Titel 422 01			
A 16 Ministerialräte	+ 4	-	für den technischen und ökologischen Umweltschutz
Titel 425 01			
VII	+ 2	-	für den Schreibdienst
Summe der neuen Stellen	+ 6	-	
Stellenumsetzungen			
Titel 422 01			
A 14 Oberregierungsrat	+ 1	-	Umsetzung von 14 05
A 13 Regierungsräte	+ 2	-	Umsetzung von 14 05
A 9+AZ Amtsinspektor	+ 1	-	Umsetzung und Umwandlung von 14 09 BesGr A 9 + Amtszulage Betriebsinspektor
A 9 Amtsinspektor	- 1	-	Umsetzung und Umwandlung nach 14 09 BesGr A 9 Betriebsinspektor
Summe der Stellenumsetzungen	+ 3	-	
Stellenumwandlungen			
Titel 422 01			
B 3 Leitende Ministerialräte	+ 3	-	Umwandlung von BesGr B 3 Ministerialrat
Ministerialräte	- 3	-	Umwandlung nach BesGr B 3 Ltd. Ministerialrat
A 16 Ministerialräte	+ 4	-	Umwandlung von Mitteln bei 425 11
A 15 Regierungsdirektoren	+ 3	-	Umwandlung von Mitteln bei 425 11
A 13 Oberamtsrat	+ 1	-	Umwandlung von Mitteln bei 425 11
A 9+AZ Amtsinspektor	+ 1	-	Umwandlung von Mitteln bei 425 11
A 9 Amtsinspektoren	+ 2	-	Umwandlung von Mitteln bei 425 11
A 4 Amtsmeister	+ 2	-	Umwandlung von 426 01
Zwischensumme Stellenumwandlungen	+ 13	-	
Stellenhebungen			
Titel 422 01			
B 9 Ministerialdirektor	+ 1	-	Hebung von BesGr B 6
B 6 Ministerialdirigent	- 1	-	Hebung nach BesGr B 9
Titel 425 01			
Vc	+ 1	+ 1	Hebung von VergGr VIb
VIb	- 1	- 1	Hebung nach VergGr Vc
Zwischensumme Stellenhebungen	-	-	
Zu- und Abgang Personalsoll A	+ 22	-	

Stellenplan

Titel	Bezeichnung	BesGr	Stellenzahl			Vermerke
		VergGr	1991	1992	1990	
		LohnGr				
1	2	3	4	5	6	7
425 01	Angestellte					
	Tarifliche Angestellte	III	5	5	5	
		IVa	2	2	2	
		IVb	6	6	6	
		Va	2	2	2	
		Vb	2	2	2	
		Vc	18	19	17	
		Vlb	24	23	25	
		VII	66	66	64	
	(darunter Schreibkräfte)		(44)	(44)	(42)	
		VIII	7	7	7	
	(darunter Schreibkräfte)		(3)	(3)	(3)	
		IXb	1	1	1	
	(darunter Schreibkräfte)		(1)	(1)	(1)	
	Zusammen		133	133	131	
	Zugang/Abgang		+2	-		
	Leerstellen					
		IVb	1	1	1	Zweckbestimmung der Leerstellen: Beurlaubungen nach § 2 Stellen 50 Abs. 2 BAT
		Vlb	1	1	1	
		VII	8	8	3	
	Zusammen		10	10	5	Beurlaubungen nach § 8 Stellen § 50 Abs. 2 BAT i.V.m. Art. 86a BayBG
	Zugang/Abgang		+5	-		
426 01	Arbeiter					Zusammen 10 Stellen
	Arbeiter		10	10	12	
	Zugang/Abgang		-2	-		
	Gesamtübersicht					
422 01	Planmäßige Beamte		340	340	320	
425 01	Angestellte		133	133	131	
	(darunter Schreibkräfte)		(48)	(48)	(46)	
	Personalsoll A		473	473	451	
	(ohne Stellen für abgeordnete Beamte Titel 422 31 und ohne Leerstellen)					
	Ferner:					
426 01	Arbeiter		10	10	12	
	Personalsoll B		10	10	12	

Erläuterungen

Zu- oder Abgang in BesGr, VergGr, LohnGr	1991	1992	Begründung
1	2	3	4
PERSONALSOLL B (Personal aus Mitteln)			
Stellenumwandlungen			
Titel 426 01			
Arbeiter	- 2	-	Umwandlung nach 422 01 BesGr A 4
Zugleich Summe der Stellenumwandlungen			
Zu- und Abgang Personalsoll B	- 2	-	
STELLEN FÜR ABGEORDNETE BEAMTE			
Neue Stellen			
Titel 422 31			
A 16 Ministerialrat	+ 1	-	zur Abordnung bei besonderen Arbeitsbelastungen
A 13 Oberamtsrat	+ 1	-	zur Abordnung bei besonderen Arbeitsbelastungen
A 9 Amtsinspektor	+ 1	-	zur Abordnung bei besonderen Arbeitsbelastungen
Summe der neuen Stellen	+ 3	-	
Zu- und Abgänge bei Stellen für abgeordnete Beamte insgesamt	+ 3	-	
LEERSTELLEN			
Neue Leerstellen			
Titel 422 01			
B 3 Ministerialrat	+ 1	-	wegen Beurlaubung nach § 16 UrIV
A 16 Ministerialräte	+ 2	-	wegen Beurlaubung nach § 16 UrIV
A 11 Regierungsamtmann	+ 1	-	
A 10 Regierungsoberinspektor	+ 1	-	wegen Beurlaubung nach § 16 UrIV
A 7 Regierungsobersekretär	+ 1	-	wegen Beurlaubung nach Art. 86a BayBG
A 6 Regierungssekretäre	+ 2	-	wegen Beurlaubung nach § 16 UrIV
Titel 425 01			
VII	+ 5	-	wegen Sonderurlaub gem. § 50 Abs. 2 BAT
Summe der neuen Leerstellen	+ 13	-	
Stelleneinsparungen			
Titel 422 01			
A 15 Regierungsdirektoren	- 2	-	Einsparung
A 10 Regierungsoberinspektor	- 1	-	Einsparung
Summe der Stelleneinsparungen	- 3	-	
Zu- und Abgänge bei Leerstellen insgesamt	+ 10	-	

14 05

Abteilungen für Landesentwicklung und Umweltfragen bei den Regierungen

Stellenplan

Titel	Bezeichnung	BesGr	Stellenzahl			Vermerke
		VergGr	1991	1992	1990	
1	2	LohnGr	4	5	6	7
422 01	Planmäßige Beamte					
	Abteilungsdirektor	B 2	1	1	1	Zu BesGr A 15: 2 Stellen ku nach BesGr A 13 (RR) ab 1.1.1996 Zu BesGr A 12: 1 Stelle gem. § 2 Nr. 4a ku nach BesGr A 11 2 Stellen gem. § 2 Nr. 4a ku nach BesGr A 10 jeweils ab 1.1.1996
	Leitende Regierungsdirektoren	A 16	16	16	14	
	Regierungsdirektoren	A 15	49	51	47	
	Oberregierungsräte	A 14	73	72	73	
	Regierungsräte	A 13	43	42	40	
	Technischer Oberamtsrat gemäß §2 Nr.4 Buchst.a der V zu §26 Abs.4 Nr.2 BBesG	A13+AZ	1	1	1	
	Oberamtsräte gemäß §2 Nr.3 Buchst.c der V zu §26 Abs.4 Nr.2 BBesG	A 13	2	2	2	
	Technische Oberamtsräte gemäß §2 Nr.4 Buchst.a der V zu §26 Abs.4 Nr.2 BBesG		3	3	3	
	Technische Amtsräte gemäß §2 Nr.4 Buchst.a der V zu §26 Abs.4 Nr.2 BBesG	A 12	12	12	12	
	Gartenamtsräte gemäß §2 Nr.3 Buchst.c der V zu §26 Abs.4 Nr.2 BBesG		6	6	6	
	Technische Amtsmänner gemäß §2 Nr.4 Buchst.a der V zu §26 Abs.4 Nr.2 BBesG	A 11	28	28	28	
	Gartenamtsmänner gemäß §2 Nr.3 Buchst.c der V zu §26 Abs.4 Nr.2 BBesG		13	13	13	
	Technische Oberinspektoren gemäß §2 Nr.4 Buchst.a der V zu §26 Abs.4 Nr.2 BBesG	A 10	14	14	14	
	Zusammen Zugang/Abgang		261 +7	261 -	254	
	Leerstellen					
	Oberregierungsräte	A 14	2	2	2	
	Regierungsräte	A 13	3	3	1	
	Technische Oberinspektoren	A 10	2	2	2	
	Zusammen Zugang/Abgang		7 +2	7 -	5	
422 31	Abgeordnete Beamte					
		A 15	3	3	2	
		A 14	1	1	1	
		A 13	1	1	1	
		A 13	1	1	1	
		A 12	2	2	1	
		A 11	1	1	1	
	Zusammen Zugang/Abgang		9 +2	9 -	7	

Abteilungen für Landesentwicklung und Umweltfragen bei den Regierungen

Erläuterungen

Zu- oder Abgang in BesGr, VergGr, LohnGr	1991	1992	Begründung
1	2	3	4
PERSONALSOLL A (Personal auf Stellen)			
Stellenumsetzungen			
Titel 422 01			
A 14 Oberregierungsrat	- 1	-	Umsetzung nach 14 01
	- 1	-	Umsetzung nach 14 09
A 13 Regierungsräte	- 2	-	Umsetzung nach 14 01
Summe der Stellenumsetzungen	- 4	-	
Stellenumwandlungen			
Titel 422 01			
A 14 Oberregierungsräte	+ 6	-	Umwandlung von Mitteln bei 425 11
A 13 Regierungsräte	+ 5	-	Umwandlung von Mitteln bei 425 11
Zwischensumme Stellenumwandlungen	+ 11	-	
Stellenhebungen			
Titel 422 01			
A 16 Leitende Regierungsdirektoren	+ 2	-	Hebung von BesGr A 15
A 15 Regierungsdirektoren	- 2	-	Hebung nach BesGr A 16
	+ 4	+ 2	Hebung von BesGr A 14
A 14 Oberregierungsräte	- 4	- 2	Hebung nach BesGr A 15
	-	+ 1	Hebung von BesGr A 13
A 13 Regierungsrat	-	- 1	Hebung nach BesGr A 14
Titel 425 01			
IIa	+ 1	-	Hebung von VergGr III
III	- 1	-	Hebung nach VergGr IIa
Zwischensumme Stellenhebungen	-	-	
Zu- und Abgang Personalsoll A	+ 7	-	
STELLEN FÜR ABGEORDNETE BEAMTE			
Neue Stellen			
Titel 422 31			
A 15 Regierungsdirektor	+ 1	-	zur Abordnung bei besonderen Arbeitsbelastungen
A 12 Amtsrat	+ 1	-	zur Abordnung bei besonderen Arbeitsbelastungen
Summe der neuen Stellen	+ 2	-	
Zu- und Abgänge bei Stellen für abgeordnete Beamte insgesamt	+ 2	-	

14 05

Abteilungen für Landesentwicklung und Umweltfragen bei den Regierungen

Stellenplan

Titel	Bezeichnung	BesGr	Stellenzahl			Vermerke
		VergGr	1991	1992	1990	
		LohnGr				
1	2	3	4	5	6	7
425 01	Angestellte					
	Tarifliche Angestellte	IIa	1	1	–	
		III	1	1	2	
		IVa	3	3	3	
		IVb	3	3	3	
		Va	10	10	10	
		Vc	6	6	6	
		VIb	13	13	13	
	Zusammen		37	37	37	
	Leerstellen					
		IVb	2	2	2	Zweckbestimmung der Leerstellen: Beurlaubung nach § 50 Abs. 2 BAT 1 Stelle Beurlaubungen nach § 50 Abs. 2 BAT i.V.m. Art. 86a BayBG 3 Stellen Ruhens des Arbeitsverhältnisses wegen Rente auf Zeit 1 Stelle
		VIb	1	1	1	
		VII	2	2	–	
	Zusammen		5	5	3	
	Zugang/Abgang		+2	–		
	Gesamtübersicht					Zusammen <u>5 Stellen</u>
422 01	Planmäßige Beamte		261	261	254	
425 01	Angestellte		37	37	37	
	Personalsoll A (ohne Stellen für abgeordnete Beamte Titel 422 31 und ohne Leerstellen)		298	298	291	

Abteilungen für Landesentwicklung und Umweltfragen bei den Regierungen

Erläuterungen

Zu- oder Abgang in BesGr, VergGr, LohnGr	1991	1992	Begründung
1	2	3	4
LEERSTELLEN			
Neue Leerstellen			
Titel 422 01			
A 13 Regierungsräte	+ 2	-	wegen Beurlaubung nach Art. 86a BayBG
Titel 425 01			
VII	+ 2	-	wegen Beurlaubung nach § 50 Abs. 2 BAT
Summe der neuen Leerstellen	+ 4	-	
Zu- und Abgänge bei Leerstellen insgesamt	+ 4	-	

14 06

Geologisches Landesamt

Stellenplan

Titel	Bezeichnung	BesGr	Stellenzahl			Vermerke
		VergGr	1991	1992	1990	
1	2	LohnGr	4	5	6	7
422 01	Planmäßige Beamte					
	Präsident des Geologischen Landesamts	B 3	1	1	1	Zu BesGr A 14: 1 Stelle ku nach BesGr A 13 (RR) ab 1.1.1996
	Leitende Regierungsdirektoren	A 16	5	5	5	Zu BesGr A 12: 2 Stellen gem. § 2 Nr. 4a
	Regierungsdirektoren	A 15	16	16	16	ku nach BesGr A 10
	Oberregierungsräte	A 14	18	19	17	1 Stelle gem. § 2 Nr. 4a
	Regierungsräte	A 13	10	9	11	ku nach BesGr A 11 jeweils ab 1.1.1996
	Oberamtsrat	A 13	1	1	1	
	Technische Oberamtsräte gemäß §2 Nr.4 Buchst.a der V zu §26 Abs.4 Nr.2 BBesG		2	2	2	
	Regierungsamtsrat	A 12	1	1	1	
	Technische Amtsräte gemäß §2 Nr.4 Buchst.a der V zu §26 Abs.4 Nr.2 BBesG		5	5	5	
	Regierungsamtmann	A 11	1	1	1	
	Technische Amtsmänner gemäß §2 Nr.4 Buchst.a der V zu §26 Abs.4 Nr.2 BBesG		5	5	5	
	Regierungsüberinspektor	A 10	1	1	1	
	Technische Überinspektoren gemäß §2 Nr.4 Buchst.a der V zu §26 Abs.4 Nr.2 BBesG		4	4	3	
	Betriebsinspektor	A 9	1	1	1	
	Regierungshauptsekretär	A 8	1	1	1	
	Regierungsübersekretär	A 7	1	1	1	
	Regierungssekretär	A 6	1	1	1	
	Zusammen		74	74	73	
	Zugang/Abgang		+1	-		
	Leerstellen					
	Technischer Amtmann	A 11	1	1	-	Zweckbestimmung der Leerstelle: Beurlaubung nach Art. 86a BayBG
	Zugang/Abgang		+1	-		
422 31	Abgeordnete Beamte					
		A 15	2	2	1	
		A 13	2	2	1	
	Zusammen		4	4	2	
	Zugang/Abgang		+2	-		

Erläuterungen			
Zu- oder Abgang in BesGr, VergGr, LohnGr	1991	1992	Begründung
1	2	3	4
PERSONALSOLL A (Personal auf Stellen)			
Stellenumwandlungen			
Titel 422 01			
A 10 Technischer Oberinspektor gemäß §2 Nr.4 Buchst.a der V zu §26 Abs.4 Nr.2 BBesG	+ 1	-	Umwandlung von 425 01 VergGr IVb
Titel 425 01			
IVb	- 1	-	Umwandlung nach 422 01 BesGr A 10 Technischer Oberinspektor gem. § 2 Nr. 4a
VII	+ 1	-	Umwandlung von 426 01
Zwischensumme Stellenumwandlungen	+ 1	-	
Stellenhebungen			
Titel 422 01			
A 14 Oberregierungsräte	+ 1	+ 1	Hebung von BesGr A 13
A 13 Regierungsräte	- 1	- 1	Hebung nach BesGr A 14
Zwischensumme Stellenhebungen	-	-	
Zu- und Abgang Personalsoll A	+ 1	-	
PERSONALSOLL B (Personal aus Mitteln)			
Stellenumwandlungen			
Titel 426 01			
Arbeiter Zugleich Summe der Stellenumwandlungen	- 1	-	Umwandlung nach 425 01 VergGr VII
Zu- und Abgang Personalsoll B	- 1	-	
STELLEN FÜR ABGEORDNETE BEAMTE			
Neue Stellen			
Titel 422 31			
A 15 Regierungsdirektor	+ 1	-	für Abordnungen bei besonderen Arbeitsbelastungen
A 13 Oberamtsrat	+ 1	-	für Abordnungen bei besonderen Arbeitsbelastungen
Summe der neuen Stellen	+ 2	-	
Zu- und Abgänge bei Stellen für abgeordnete Beamte insgesamt	+ 2	-	

14 06

Geologisches Landesamt

Stellenplan

Titel	Bezeichnung	BesGr	Stellenzahl			Vermerke
		VergGr	1991	1992	1990	
		LohnGr				
1	2	3	4	5	6	7
425 01	Angestellte					
	Tarifliche Angestellte	la	6	6	6	
		lb	3	3	3	
		IIa	1	1	1	
		III	1	1	1	
		IVa	4	4	4	
		IVb	13	13	14	
		Va	3	3	3	
		Vb	2	2	2	
		Vc	3	3	3	
		Vlb	19	19	19	
		VII	12	12	11	
	(darunter Schreibkräfte)		(2)	(2)	(2)	
	(darunter Schreibkräfte)	VIII	7	7	7	
			(3)	(3)	(3)	
	Zusammen		74	74	74	
	Leerstellen					
	Zugang/Abgang	VII	1	1	-	Zweckbestimmung der Leerstelle: Beurlaubung nach § 50 Abs.2 BAT i.V.m. Art. 86a BayBG
			+1	-		
426 01	Arbeiter					
	Arbeiter		15	15	16	
	Zugang/Abgang		-1	-		
	Gesamtübersicht					
422 01	Planmäßige Beamte		74	74	73	
425 01	Angestellte		74	74	74	
	(darunter Schreibkräfte)		(5)	(5)	(5)	
	Personalsoll A		148	148	147	
	(ohne Stellen für abgeordnete Beamte Titel 422 31 und ohne Leerstellen)					
	Ferner:					
426 01	Arbeiter		15	15	16	
	Personalsoll B		15	15	16	

Erläuterungen

Zu- oder Abgang in BesGr, VergGr, LohnGr	1991	1992	Begründung
1	2	3	4
LEERSTELLEN			
Neue Leerstellen			
Titel 422 01			
A 11 Technischer Amtmann	+ 1	-	wegen Beurlaubung gem. Art. 86a BayBG
Titel 425 01			
VII	+ 1	-	wegen Sonderurlaub gemäß § 50 Abs. 2 BAT
Summe der neuen Leerstellen	+ 2	-	
Zu- und Abgänge bei Leerstellen insgesamt	+ 2	-	

14 07

Landesanstalt für Wasserforschung

Stellenplan

Titel	Bezeichnung	BesGr	Stellenzahl			Vermerke
		VergGr	1991	1992	1990	
		LohnGr				
1	2	3	4	5	6	7
422 01	Planmäßige Beamte					
	Leitende Regierungsdirektoren	A 16	2	2	2	Zu BesGr A 13 (TOAR gem. § 2 Nr. 4a): 1 Stelle ku nach BesGr A 11 ab 1.1.1996 Zu BesGr A 12 (TAR gem. § 2 Nr. 4a): 1 Stelle ku nach BesGr A 11 ab 1.1.1996 Zahl der Dienstwohnungen: 2
	Regierungsdirektoren	A 15	7	7	7	
	Oberregierungsräte	A 14	10	10	9	
	Regierungsräte	A 13	4	4	4	
	Technische Oberamtsräte gemäß §2 Nr.4 Buchst.a der V zu §26 Abs.4 Nr.2 BBesG	A 13	2	2	2	
	Regierungsamtsrat	A 12	1	1	1	
	Technische Amtsräte gemäß §2 Nr.4 Buchst.a der V zu §26 Abs.4 Nr.2 BBesG		5	5	5	
	Regierungsamtmann	A 11	1	1	1	
	Technische Amtmänner gemäß §2 Nr.4 Buchst.a der V zu §26 Abs.4 Nr.2 BBesG		3	3	3	
	Technische Oberinspektoren gemäß §2 Nr.4 Buchst.a der V zu §26 Abs.4 Nr.2 BBesG	A 10	4	4	4	
	Regierungshauptsekretär	A 8	1	1	1	
	Betriebshauptwart	A 5	1	1	1	
	Betriebsassistent		1	1	1	
	Betriebshauptaufseher	A 4	1	1	1	
	Zusammen Zugang/Abgang		43 +1	43 -	42	
422 31	Abgeordnete Beamte					
		A 15	2	2	1	
		A 13	1	1	1	
	Zusammen Zugang/Abgang		3 +1	3 -	2	
425 01	Angestellte					
	Tarifliche Angestellte	IVb	5	5	5	
		Vb	4	4	4	
		Vc	12	12	12	
		VIb	8	8	8	
		VII	1	1	1	
	(darunter Schreibkräfte)		(1)	(1)	(1)	
		VIII	1	1	1	
	(darunter Schreibkräfte)		(1)	(1)	(1)	
		IXb	1	1	1	
	(darunter Schreibkräfte)		(1)	(1)	(1)	
	Zusammen		32	32	32	
	Leerstellen					
		Vc	1	1	1	Zweckbestimmung der Leerstelle: Beurlaubung nach § 50 Abs. 2 BAT i.V.m. Art. 86a BayBG
426 01	Arbeiter					
	Arbeiter		12	12	12	

Erläuterungen

Zu- oder Abgang in BesGr, VergGr, LohnGr	1991	1992	Begründung
1	2	3	4
PERSONALSOLL A (Personal auf Stellen)			
Stellenumwandlungen			
Titel 422 01			
A 14 Oberregierungsrat	+ 1	-	Umwandlung von Mitteln bei 425 11
Zugleich Summe der Stellenumwandlungen			
Zu- und Abgang Personalsoll A	+ 1	-	
STELLEN FÜR ABGEORDNETE BEAMTE			
Neue Stellen			
Titel 422 31			
A 15 Regierungsdirektor	+ 1	-	für Abordnungen bei besonderen Arbeitsbelastungen
Zugleich Summe der neuen Stellen			
Zu- und Abgänge bei Stellen für abgeordnete Beamte insgesamt	+ 1	-	
LEERSTELLEN			
Neue Leerstellen			
Titel 425 01			
Vc	+ 1	-	wegen Beurlaubung nach § 50 Abs. 2 BAT
Zugleich Summe der neuen Leerstellen			
Stelleneinsparungen			
Titel 425 01			
	- 1	-	Einsparung wegen Beendigung der Beurlaubung nach § 50 Abs. 2 BAT
Zugleich Summe der Stelleneinsparungen			
Zu- und Abgänge bei Leerstellen insgesamt	-	-	

14 07

Landesanstalt für Wasserforschung

Stellenplan

Titel	Bezeichnung	BesGr	Stellenzahl			Vermerke
		VergGr	1991	1992	1990	
		LohnGr				
1	2	3	4	5	6	7
	Gesamtübersicht					
422 01	Planmäßige Beamte		43	43	42	
425 01	Angestellte (darunter Schreibkräfte)		32 (3)	32 (3)	32 (3)	
	Personalsoll A (ohne Stellen für abgeordnete Beamte Titel 422 31 und ohne Leerstellen)		75	75	74	
	Ferner:					
426 01	Arbeiter		12	12	12	
	Personalsoll B		12	12	12	

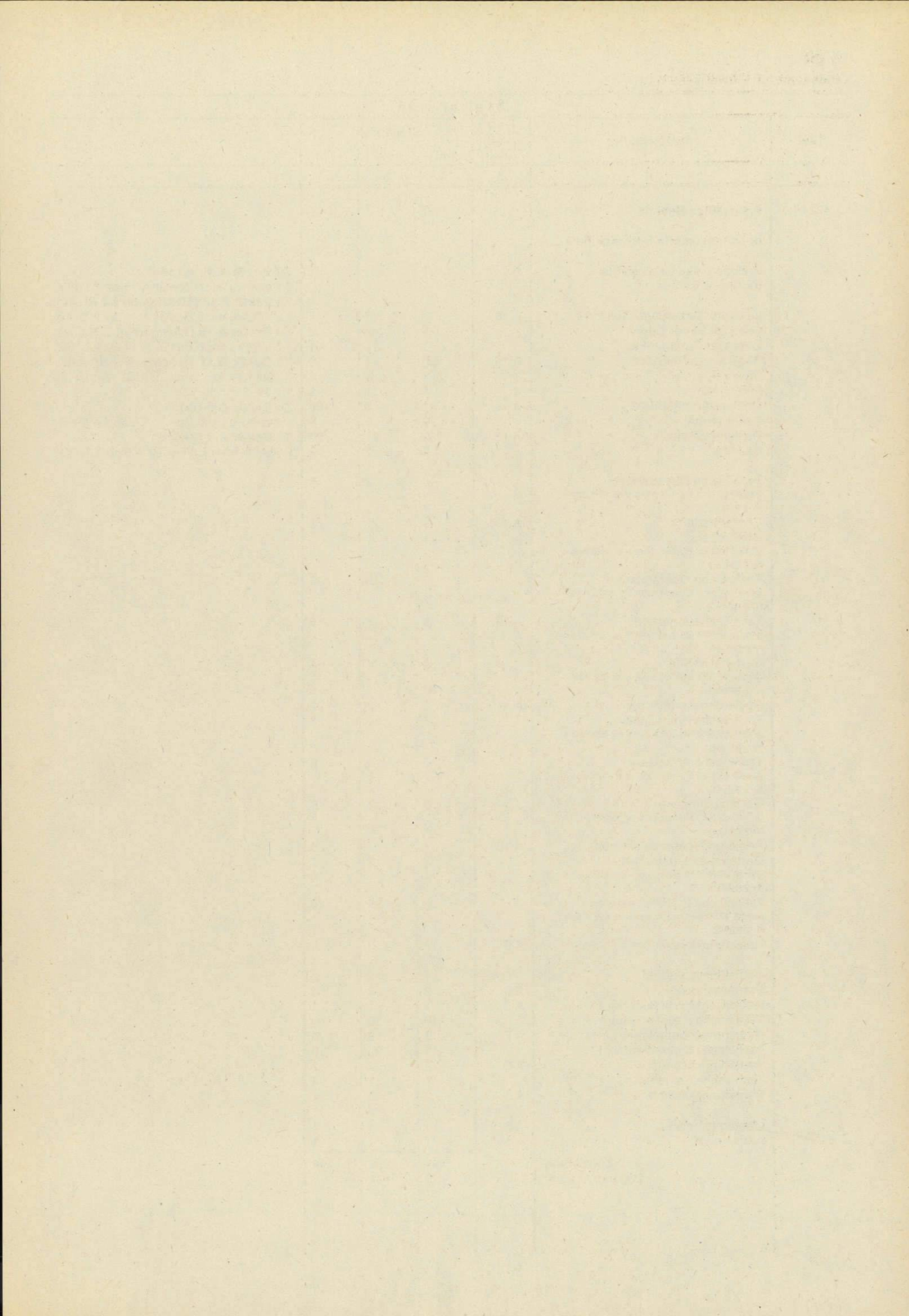

14 09

Landesamt für Umweltschutz

Stellenplan

Titel	Bezeichnung	BesGr	Stellenzahl			Vermerke
		VergGr	1991	1992	1990	
		LohnGr				
1	2	3	4	5	6	7
422 01	Planmäßige Beamte					
	a) Landesamt für Umweltschutz					
	Präsident des Landesamts für Umweltschutz	B 4	1	1	1	Zu BesGr A 16 (Ltd.RD): 1 Stelle ku nach BesGr A 15 ab 1.1.1996
	Leitende Regierungsdirektoren	A 16	5	6	5	Zu BesGr A 13 (TOAR gem. § 2 Nr. 4a): 1 Stelle ku nach BesGr A 11 ab 1.1.1996
	Leitende Baudirektoren		2	2	2	Zu BesGr A 12 (TAR gem. § 2 Nr. 4a): 1 Stelle ku nach BesGr A 11 ab 1.1.1996
	Leitender Forstdirektor		1	1	1	Zu BesGr A 11 (TA gem. § 2 Nr. 4a): 1 Stelle ku nach BesGr A 10 ab 1.1.1996
	Regierungsdirektoren	A 15	20	21	19	Zu BesGr A 11 (TA gem. § 2 Nr. 4a): 3 Stellen ku nach BesGr A 10 ab 1.1.1996
	Baudirektoren		4	4	4	
	Forstdirektor		1	1	1	
	Oberregierungsräte	A 14	41	43	29	Zu BesGr A 9 (BI): 1 Stelle ku nach BesGr A 6 ab 1.1.1996
	Bauoberräte		6	6	6	
	Regierungsräte	A 13	30	31	23	Zu BesGr A 8 (THS): 2 Stellen ku nach BesGr A 6 ab 1.1.1996
	Bauräte		2	2	2	
	Technische Oberamtsräte gemäß §2 Nr.4 Buchst.a der V zu §26 Abs.4 Nr.2 BBesG	A13+AZ	2	2	2	
	Oberamtsrat	A 13	1	1	1	
	Oberamtsrat gemäß §2 Nr.3 Buchst.c der V zu §26 Abs.4 Nr.2 BBesG		1	1	1	
	Technische Oberamtsräte gemäß §2 Nr.4 Buchst.a der V zu §26 Abs.4 Nr.2 BBesG		5	5	5	
	Technische Amträte gemäß §2 Nr.4 Buchst.a der V zu §26 Abs.4 Nr.2 BBesG	A 12	15	15	15	
	Gartenamtsräte gemäß §2 Nr.3 Buchst.c der V zu §26 Abs.4 Nr.2 BBesG		4	4	4	
	Regierungsamtänner	A 11	2	2	2	
	Technische Amtänner gemäß §2 Nr.4 Buchst.a der V zu §26 Abs.4 Nr.2 BBesG		28	30	28	
	Technische Amtänner gemäß §2 Nr.3 Buchst.c der V zu §26 Abs.4 Nr.2 BBesG		2	2	2	
	Gartenamtänner gemäß §2 Nr.3 Buchst.c der V zu §26 Abs.4 Nr.2 BBesG		6	6	6	
	Regierungsoberspektoren	A 10	7	7	3	
	Gartenoberspektoren gemäß §2 Nr.3 Buchst.c der V zu §26 Abs.4 Nr.2 BBesG		2	2	1	
	Technische Oberspektoren gemäß §2 Nr.4 Buchst.a der V zu §26 Abs.4 Nr.2 BBesG		25	26	28	
	Regierungsinspektoren	A 9	3	3	3	
	Betriebsinspektoren	A 9+AZ	1	1	2	
	Betriebsinspektoren	A 9	2	2	1	
	Regierungshauptsekretär	A 8	1	1	1	
	Technische Hauptsekretäre		10	10	10	
	Regierungsoberssekretäre	A 7	3	3	5	
	Technische Obersekretäre		15	20	10	
	Regierungssekretäre	A 6	2	2	2	
	Technische Sekretäre		7	11	4	
	Regierungsassistenten	A 5	2	3	2	
	Oberamtsmeister	A 5	4	4	4	
	Amtsmeister	A 4	1	1	1	
	Zusammen		264	282	236	
	Zugang/Abgang		+28	+18		

Erläuterungen

Zu- oder Abgang in BesGr, VergGr, LohnGr	1991	1992	Begründung
1	2	3	4
PERSONALSOLL A (Personal auf Stellen)			
Neue Stellen			
Titel 422 01 (Landesamt für Umweltschutz)			
A 14 Oberregierungsräte	+ 6	+ 2	für den technischen und ökologischen Umweltschutz
A 13 Regierungsräte	+ 6	+ 3	für den technischen und ökologischen Umweltschutz sowie für zentrale Dienste
A 11 Technische Amtmänner gemäß §2 Nr.4 Buchst.a der V zu §26 Abs.4 Nr.2 BBesG	-	+ 2	für den technischen Umweltschutz
A 10 Technischer Oberinspektor gemäß §2 Nr.4 Buchst.a der V zu §26 Abs.4 Nr.2 BBesG	-	+ 1	für den technischen Umweltschutz
Regierungsoberinspektoren	+ 2	-	für zentrale Dienste
A 7 Technische Obersekretäre	+ 3	+ 5	für den technischen und ökologischen Umweltschutz
A 6 Technische Sekretäre	+ 3	+ 4	für den technischen Umweltschutz
A 5 Regierungsassistent	-	+ 1	für den technischen Umweltschutz
Titel 425 01 (Landesamt für Umweltschutz)			
VII	+ 4	+ 2	für den Schreibdienst
Summe der neuen Stellen	+ 24	+ 20	
Stellenumsetzungen			
Titel 422 01 (Landesamt für Umweltschutz)			
A 14 Oberregierungsrat	+ 1	-	Umsetzung von 14 05
A 9+AZ Betriebsinspektor	- 1	-	Umsetzung und Umwandlung nach 14 01 BesGr A 9 + Amtszulage Amtsinspektor
A 9 Betriebsinspektor	+ 1	-	Umsetzung und Umwandlung von 14 01 BesGr A 9 Amtsin- spektor
Summe der Stellenumsetzungen	+ 1	-	
Stellenumwandlungen			
Titel 422 01 (Landesamt für Umweltschutz)			
A 14 Oberregierungsräte	+ 4	-	Umwandlung von Mitteln bei 425 11
A 13 Regierungsräte	+ 3	-	Umwandlung von Mitteln bei 425 11
A 10 Gartenoberinspektor gemäß §2 Nr.3 Buchst.c der V zu §26 Abs.4 Nr.2 BBesG	+ 1	-	Umwandlung von BesGr A 10 Technischer Oberinspektor
Technische Oberinspektoren gemäß §2 Nr.4 Buchst.a der V zu §26 Abs.4 Nr.2 BBesG	- 2	-	Umwandlung nach BesGr A 10 Regierungsoberinspektor
Regierungsoberinspektoren	- 1	-	Umwandlung nach BesGr A 10 Gartenoberinspektor
A 7 Technische Obersekretäre	+ 2	-	Umwandlung von BesGr A 10 Technischer Oberinspektor
Regierungsobersekretäre	+ 2	-	Umwandlung von BesGr A 7 Regierungsobersekretär
	- 2	-	Umwandlung nach BesGr A 7 Technischer Obersekretär
Titel 425 01 (Landesamt für Umweltschutz)			
ib	+ 1	-	Umwandlung von 14 09/425 12
Va	+ 1	-	Umwandlung von 14 09/425 12
Vib	+ 3	-	Umwandlung von 14 09/425 12
VII	+ 1	-	Umwandlung von 426 01
	+ 2	-	Umwandlung von 14 09/425 12
Zwischensumme Stellenumwandlungen	+ 15	-	

Stellenplan

Titel	Bezeichnung	BesGr	Stellenzahl			Vermerke	
		VergGr	1991	1992	1990		
1	2	3	4	5	6	7	
422 01	b) Rechenzentrum						
	Oberamtsrat gemäß §3 Nr.2 Buchst.a der V zu §26 Abs.4 Nr.2 BBesG	A 13	1	1	1		
	Regierungsamtsräte gemäß §3 Nr.2 Buchst.a der V zu §26 Abs.4 Nr.2 BBesG	A 12	2	2	2		
	Regierungsamtmänner gemäß §3 Nr.2 Buchst.a der V zu §26 Abs.4 Nr.2 BBesG	A 11	3	3	3		
	Regierungsoberinspektor gemäß §3 Nr.2 Buchst.a der V zu §26 Abs.4 Nr.2 BBesG	A 10	1	1	1		
	Regierungssekretär	A 6	1	1	1		
	Zusammen			8	8	8	
	Leerstellen						
	Technischer Oberinspektor	A 10	1	1	1	Zweckbestimmung der Leerstellen: Beurlaubungen nach Art. 86a BayBG	
	Technischer Sekretär	A 6	1	1	-		
Zugang/Abgang			+1	-			
422 21	Beamte auf Widerruf im Vorbereitungsdienst						
	Anwärter für den höheren techni- schen Dienst (Fachrichtung Maschi- nenwesen und Elektrotechnik)	A 13	4	4	4	Zu 422 21: 1. Diese Stellen dürfen während der An- rechnungszeit gem. § 7 Abs. 1 Satz 2 ZAPO/gtD auch mit Zeitangestellten der VergGr Va/IVb BAT besetzt wer- den. Dabei darf auf je 2 Anwärterstel- len ein Zeitangestellter geführt wer- den. 2. Bis zu 10 Stellen dürfen auch für Kap. 14 05 und 14 07 in Anspruch genom- men werden.	
	Anwärter für den gehobenen technischen Dienst	A 10	18	18	18		
	Zusammen		22	22	22		
422 31	Abgeordnete Beamte						
		A 16	2	2	2		
		A 15	3	3	1		
		A 14	1	1	1		
		A 13	2	2	2		
		A 13	2	2	1		
Zusammen		10	10	7			
Zugang/Abgang			+3	-			

Erläuterungen

Zu- oder Abgang in BesGr, VergGr, LohnGr	1991	1992	Begründung
1	2	3	4
Stellenhebungen			
Titel 422 01 (Landesamt für Umweltschutz)			
A 16 Leitender Regierungsdirektor	-	+ 1	Hebung von BesGr A 15
A 15 Regierungsdirektor	-	- 1	Hebung nach BesGr A 16
A 14 Oberregierungsräte	+ 1	+ 2	Hebung von BesGr A 14
	- 1	- 2	Hebung nach BesGr A 15
A 13 Regierungsräte	+ 2	+ 2	Hebung von BesGr A 13
	- 2	- 2	Hebung nach BesGr A 14
Zwischensumme Stellenhebungen	-	-	
Zu- und Abgang Personalsoll A	+ 40	+ 20	
PERSONALSOLL B (Personal aus Mitteln)			
Stellenumwandlungen			
Titel 426 01			
Arbeiter	- 1	-	Umwandlung nach 425 01 VergGr VII
Zugleich Summe der Stellenumwandlungen			
Zu- und Abgang Personalsoll B	- 1	-	
STELLEN FÜR ABGEORDNETE BEAMTE			
Neue Stellen			
Titel 422 31			
A 15 Regierungsdirektoren	+ 2	-	für Abordnungen bei besonderen Arbeitsbelastungen
A 13 Oberamtsrat	+ 1	-	für Abordnungen bei besonderen Arbeitsbelastungen
Summe der neuen Stellen	+ 3	-	
Zu- und Abgänge bei Stellen für abgeordnete Beamte insgesamt	+ 3	-	
LEERSTELLEN			
Neue Leerstellen			
Titel 422 01			
A 6 Technischer Sekretär	+ 1	-	wegen Beurlaubung gem. Art. 86a BayBG
Titel 425 01			
Vc	+ 1	-	wegen Beurlaubung nach § 50 Abs. 2 BAT
Summe der neuen Leerstellen	+ 2	-	
Zu- und Abgänge bei Leerstellen insgesamt	+ 2	-	

14 09

Landesamt für Umweltschutz

Stellenplan

Titel	Bezeichnung	BesGr	Stellenzahl			Vermerke
		VergGr	1991	1992	1990	
		LohnGr				
1	2	3	4	5	6	7
425 01	Angestellte					
	a) Landesamt für Umweltschutz					
	Tarifliche Angestellte	lb	2	2	1	Zu VergGr IVa: 1 Stelle ku nach VergGr IVb
		III	2	2	2	
		IVa	6	6	6	
		IVb	1	1	1	
		Va	1	1	—	
		Vc	11	11	11	
		VIb	31	31	28	
		VII	17	19	10	
	(darunter Schreibkräfte)		(14)	(16)	(10)	
	(darunter Schreibkräfte)	VIII	7	7	7	
			(5)	(5)	(5)	
	Zusammen		78	80	66	
	Zugang/Abgang		+12	+2		
	Leerstellen					
	Zugang/Abgang	Vc	2	2	1	Zweckbestimmung der Leerstellen: Ruhe des Arbeitsverhältnisses wegen Rente auf Zeit 1 Stelle Beurlaubung nach § 50 Abs. 2 BAT i.V.m. Art. 86a BayBG 1 Stelle <hr/> Zusammen 2 Stellen
			+1	—		
425 01	b) Rechenzentrum					
	Tarifliche Angestellte	IVa	1	1	1	
		IVb	2	2	2	
		VIb	5	5	5	
		VII	4	4	4	
	Zusammen		12	12	12	
426 01	Arbeiter					
	Arbeiter		15	15	16	
	Zugang/Abgang		-1	—		
	Gesamtübersicht					
422 01	Planmäßige Beamte					
	a) Landesamt für Umweltschutz		264	282	236	
422 01	b) Rechenzentrum		8	8	8	
422 21	Beamte auf Widerruf im Vorbereitungsdienst		22	22	22	
425 01	Angestellte					
	a) Landesamt für Umweltschutz		78	80	66	
	(darunter Schreibkräfte)		(19)	(21)	(15)	
425 01	b) Rechenzentrum		12	12	12	
	Personalsoll A		384	404	344	
	(ohne Stellen für abgeordnete Beamte Titel 422 31 und ohne Leerstellen)					
	Ferner:					
426 01	Arbeiter		15	15	16	
	Personalsoll B		15	15	16	

Date	Description	Debit	Credit	Balance
1918 Jan 1	Balance forward			100.00
1918 Jan 5	Cash on hand	50.00		150.00
1918 Jan 10	Cash on hand	25.00		175.00
1918 Jan 15	Cash on hand	25.00		200.00
1918 Jan 20	Cash on hand	25.00		225.00
1918 Jan 25	Cash on hand	25.00		250.00
1918 Jan 30	Cash on hand	25.00		275.00
1918 Feb 5	Cash on hand	25.00		300.00
1918 Feb 10	Cash on hand	25.00		325.00
1918 Feb 15	Cash on hand	25.00		350.00
1918 Feb 20	Cash on hand	25.00		375.00
1918 Feb 25	Cash on hand	25.00		400.00
1918 Feb 28	Cash on hand	25.00		425.00
1918 Mar 5	Cash on hand	25.00		450.00
1918 Mar 10	Cash on hand	25.00		475.00
1918 Mar 15	Cash on hand	25.00		500.00
1918 Mar 20	Cash on hand	25.00		525.00

14 11

Akademie für Naturschutz und Landschaftspflege

Stellenplan

Titel	Bezeichnung	BesGr	Stellenzahl			Vermerke
		VergGr	1991	1992	1990	
		LohnGr				
1	2	3	4	5	6	7
422 01	Planmäßige Beamte					
	Leitender Regierungsdirektor	A 16	1	1	1	Die ausgewiesenen Stellen dürfen auch mit Beamten anderer Fachrichtungen derselben Laufbahngruppe besetzt werden. Zu BesGr A 7: 1 Stelle ku nach BesGr A 6 ab 1.1.1996
	Regierungsdirektoren	A 15	2	2	2	
	Oberregierungsräte	A 14	4	5	4	
	Regierungsräte	A 13	3	2	3	
	Regierungsamtsrat	A 12	1	1	1	
	Gartenamtsrat		1	1	1	
	Regierungsoberinspektoren	A 10	2	2	2	
	Regierungshauptsekretär	A 8	1	1	1	
	Regierungsobersekretäre	A 7	2	2	2	
	Zusammen		17	17	17	
	Leerstellen					
	Leitender Regierungsdirektor	A 16	1	1	1	Zweckbestimmung der Leerstellen: Beurlaubung nach § 16 1 Stelle UrlV Beurlaubungen nach Art. 86a BayBG 2 Stellen <hr/> Zusammen 3 Stellen
	Regierungsoberinspektor	A 10	1	1	-	
	Regierungsobersekretär	A 7	1	1	1	
	Zusammen		3	3	2	
	Zugang/Abgang		+1	-		
422 31	Abgeordnete Beamte					
		A 15	2	2	1	
		A 13	1	1	1	
		A 12	1	1	-	
	Zusammen		4	4	2	
	Zugang/Abgang		+2	-		
425 01	Angestellte					
	Tarifliche Angestellte	Vlb	1	1	1	
	(darunter Schreibkräfte)	VII	6 (1)	6 (1)	6 (1)	
	Zusammen		7	7	7	
	Leerstellen					
	Zugang/Abgang	VII	3 +3	3 -	-	
426 01	Arbeiter					
	Arbeiter		4	4	4	

Erläuterungen

Zu- oder Abgang in BesGr, VergGr, LohnGr	1991	1992	Begründung
1	2	3	4
PERSONALSOLL A (Personal auf Stellen)			
Stellenhebungen			
Titel 422 01			
A 14 Oberregierungsrat	-	+ 1	Hebung von BesGr A 13
A 13 Regierungsrat	-	- 1	Hebung nach BesGr A 14
Zwischensumme	-	-	
Zu- und Abgang Personalsoll A	-	-	
STELLEN FÜR ABGEORDNETE BEAMTE			
Neue Stellen			
Titel 422 31			
A 15 Regierungsdirektor	+ 1	-	für Abordnungen bei besonderen Arbeitsbelastungen für Abordnungen bei besonderen Arbeitsbelastungen
A 12 Regierungsamtsrat	+ 1	-	
Summe der neuen Stellen	+ 2	-	
Zu- und Abgänge bei Stellen für abgeordnete Beamte insgesamt	+ 2	-	
LEERSTELLEN			
Neue Leerstellen			
Titel 422 01			
A 10 Regierungsoberinspektor	+ 1	-	wegen Beurlaubung nach Art. 86a BayBG
Titel 425 01			
VII	+ 3	-	wegen Beurlaubung nach § 50 Abs. 2 BAT
Summe der neuen Leerstellen	+ 4	-	
Zu- und Abgänge bei Leerstellen insgesamt	+ 4	-	

14 11

Akademie für Naturschutz und Landschaftspflege

Stellenplan

Titel	Bezeichnung	BesGr	Stellenzahl			Vermerke
		VergGr	1991	1992	1990	
1	2	3	4	5	6	7
	Gesamtübersicht					
422 01	Planmäßige Beamte		17	17	17	
425 01	Angestellte (darunter Schreibkräfte)		7 (1)	7 (1)	7 (1)	
	Personalsoll A (ohne Stellen für abgeordnete Beamte Titel 422 31 und ohne Leerstellen)		24	24	24	
	Ferner:					
426 01	Arbeiter		4	4	4	
	Personalsoll B		4	4	4	

Stellenplan

Titel	Bezeichnung	BesGr	Stellenzahl			Vermerke
		VergGr	1991	1992	1990	
		LohnGr	4	5	6	
1	2	3	4	5	6	7
	Gesamtübersicht					
422 01	Planmäßige Beamte		1007	1025	950	
422 21	Beamte auf Widerruf im Vorbereitungsdienst		22	22	22	
425 01	Angestellte (darunter Schreibkräfte)		373 (76)	375 (78)	359 (70)	
	Personalsoll A (ohne Stellen für abgeordnete Beamte Titel 422 31 und ohne Leerstellen)		1402	1422	1331	
	Ferner:					
426 01	Arbeiter		56	56	60	
	Personalsoll B		56	56	60	

